

ЕЛЕЦКИЙ ГОСУДАРСТВЕННЫЙ УНИВЕРСИТЕТ им. И.А. БУНИНА  
Институт права и экономики

«УТВЕРЖДАЮ»  
Директор института права и экономики  
\_\_\_\_\_/ А.С. Кисарин /



**ОЦЕНОЧНЫЕ И МЕТОДИЧЕСКИЕ МАТЕРИАЛЫ**

**Направление подготовки:** 38.03.01 Экономика

**Направленность (профиль):** бухгалтерский учет, анализ и аудит

**Квалификация (степень):** бакалавр

# **I. ПРОЦЕДУРА И МЕТОДИКА ОЦЕНИВАНИЯ РЕЗУЛЬТАТОВ ОСВОЕНИЯ ОСНОВНОЙ ПРОФЕССИОНАЛЬНОЙ ОБРАЗОВАТЕЛЬНОЙ ПРОГРАММЫ**

## **1.1. ОБЩИЕ ПОЛОЖЕНИЯ**

1.1.1. Оценочные и методические материалы (ОМ и ММ) представляют собой комплект из общей части и ОМ для оценки сформированности компетенций. Общая часть содержит перечень компетенций с указанием этапов их формирования в процессе освоения образовательной программы, описание показателей и критериев оценивания компетенций на различных этапах их формирования, описание шкал оценивания. ОМ включают КИМы и иные материалы по дисциплинам и другим разделам УП.

1.1.2. Содержание ОМ соответствует целям ОПОП, профстандартам, с учетом которых разработана ОПОП, видам профессиональной деятельности, утвержденным в ОПОП.

1.1.3. Качество ОМ обеспечивает объективность и достоверность результатов при проведении оценивания результатов обучения и подтверждается экспертными заключениями к ОПОП.

1.1.4. ОМ по образовательной программе разработаны с целью установления соответствия уровня подготовки обучающихся результатам освоения ОПОП, а именно, позволяют:

- оценить результаты освоения ОПОП как по отдельным дисциплинам (модулям), практикам, так и в целом по ОПОП;
- выявить уровень сформированности компетенций, определенных во ФГОС и ОПОП, на каждом этапе формирования компетенций и в результате освоения всей ОПОП.

1.1.5. В ходе освоения образовательной программы формируются следующие компетенции:

<b>Код и наименование компетенции</b>	<b>Структура компетенции</b>
<b>ОК-1</b> способность использовать основы философских знаний для формирования мировоззренческой позиции	<b>Знать:</b> - основные этапы развития мировой философии, универсальные закономерности и национально-региональные особенности историко-философского процесса, основные философские методы и категории, их значение для формирования целостного мировоззрения; - гуманистические установки и ценности современного общества, представления о месте человека в общественной и политической жизни, принципы гармонизации взаимодействия личности и общества;
	<b>Уметь:</b>

	<ul style="list-style-type: none"> <li>- выявлять связи между эволюцией философских концепций и изменениями в нравственном, эстетическом, религиозном сознании общества, уметь использовать полученные знания о соотношении философии с другими элементами культуры для выработки целостного мировоззрения;</li> <li>- находить оптимальные способы использования философской методологии в процессе решения социальных и образовательных проблем;</li> </ul> <p><b>Владеть:</b></p> <ul style="list-style-type: none"> <li>- навыками рационального и логически грамотного обоснования собственной мировоззренческой позиции, решений, принимаемых в процессе взаимодействия индивида и общества;</li> <li>- способностью критически оценивать собственные мировоззренческие принципы и установки, сознавать нравственную ответственность за принимаемые решения и совершаемые поступки.</li> </ul>
<p><b>ОК-2</b></p> <p>способность анализировать основные этапы и закономерности исторического развития общества для формирования гражданской позиции</p>	<p><b>Знать:</b></p> <ul style="list-style-type: none"> <li>- основные направления истории, принципы и методы исторического познания;</li> <li>- закономерности и этапы исторического процесса, основные события и процессы истории; понимает смысл и механизмы исторической преемственности;</li> <li>- движущие силы и закономерности исторического процесса, периодизацию российской истории, имена исторических деятелей;</li> </ul> <p><b>Уметь:</b></p> <ul style="list-style-type: none"> <li>- ориентироваться в мировом историческом процессе, анализировать процессы и явления, происходящие в обществе;</li> <li>- формулировать и обосновывать характерные особенности российской истории; прогнозировать на основе теоретических общественно-экономических моделей развитие экономических процессов и явлений;</li> <li>- извлекать уроки из исторических событий и на их основе принимать осознанные решения;</li> </ul> <p><b>Владеть:</b></p> <ul style="list-style-type: none"> <li>- культурой мышления, способностью к обобщению, анализу, восприятию информации, постановке цели и выбору путей ее достижения;</li> <li>- категориальным аппаратом по истории России, базовыми категориями и понятиями на уровне понимания и свободного воспроизведения;</li> <li>- навыками самостоятельного овладения новыми знаниями по исторической проблематике, в том числе с использованием современных информационных технологий.</li> </ul>
<p><b>ОК-3</b></p> <p>способностью использовать основы экономических знаний в различных сферах деятельности</p>	<p><b>Знать:</b></p> <ul style="list-style-type: none"> <li>- систему категорий и принципов экономических знаний в различных сферах;</li> <li>- особенности функционирования и совершенствования экономической системы современной России, основные тенденции в реальном секторе экономики;</li> </ul> <p><b>Уметь:</b></p> <ul style="list-style-type: none"> <li>- использовать базовые теоретические знания экономики в различных сферах деятельности;</li> <li>- применять знания закономерностей и принципов взаимодействия экономических субъектов в профессиональной деятельности;</li> </ul> <p><b>Владеть:</b></p>

	<ul style="list-style-type: none"> <li>- основным категориальным аппаратом экономической теории, современным экономическим мышлением, позволяющим принимать оптимальные решения;</li> <li>- навыками определения тенденций развития конкретных экономических процессов на микро и макроуровне.</li> </ul>
<b>ОК-4</b> способность к коммуникации в устной и письменной формах на русском и иностранном языках для решения задач межличностного и межкультурного взаимодействия	<p><b>Знать:</b></p> <ul style="list-style-type: none"> <li>- основные базовые правила устной и письменной коммуникации на русском и иностранном языках;</li> <li>- теорию речевого воздействия, основные методы приемы для успешного осуществления коммуникации на русском и иностранных языках в научной, профессиональной и социокультурной сферах;</li> </ul> <p><b>Уметь:</b></p> <ul style="list-style-type: none"> <li>- распознавать и продуктивно использовать основные лексикограмматические средства в коммуникативных ситуациях;</li> <li>- применять языковой материал в устных и письменных видах речевой деятельности</li> </ul> <p><b>Владеть:</b></p> <ul style="list-style-type: none"> <li>- навыками создания на русском языке письменных и устных текстов научного и официально-делового стилей речи для обеспечения профессиональной деятельности с использованием риторических приемов;</li> <li>- различными способами устной и письменной коммуникации.</li> </ul>
<b>ОК-5</b> способность работать в коллективе, толерантно воспринимая социальные, этнические, конфессиональные и культурные различия	<p><b>Знать:</b></p> <ul style="list-style-type: none"> <li>- основные приемы общения, социально-психологические особенности работы в коллективе;</li> <li>- социальные, этнические, конфессиональные и культурные различия членов коллектива;</li> </ul> <p><b>Уметь:</b></p> <ul style="list-style-type: none"> <li>- использовать полученные знания в общении с коллегами, представителями различных культур, учитывая особенности этнокультурного, конфессионального, социального контекста, вести гармоничский диалог и добиваться успеха в процессе коммуникации;</li> <li>- спокойно, без враждебности воспринимать чужой образ жизни, поведение, обычаи, чувства, мнения, идеи, верования, признавать право на существование других культур;</li> </ul> <p><b>Владеть:</b></p> <ul style="list-style-type: none"> <li>- приёмами и методами устного и письменного изложения знаний в общении в коллективе с представителями различных культур, учитывая особенности этнокультурного, конфессионального, социального контекста;</li> <li>-навыками установления контактов и поддержания взаимодействия, обеспечивающими успешную работу в коллективе, толерантно воспринимая социальные, этнические, конфессиональные и культурные различия.</li> </ul>
<b>ОК-6</b> способность использовать основы правовых знаний в различных сферах деятельности	<p><b>Знать:</b></p> <ul style="list-style-type: none"> <li>- основные категории и понятия теории государства и права;</li> <li>- место и роль государства и права в жизни общества;</li> <li>- права и свободы человека и гражданина, гарантии их обеспечения и механизмы</li> </ul> <p><b>Уметь:</b></p> <ul style="list-style-type: none"> <li>- ориентироваться в специализированной литературе;</li> </ul>

	<ul style="list-style-type: none"> <li>- анализировать текущее законодательство и практику его применения;</li> <li>- применять нормативные акты при осуществлении профессиональной деятельности;</li> </ul> <p><b>Владеть:</b></p> <ul style="list-style-type: none"> <li>- навыками анализа и оценки нормативно-правовых актов;</li> <li>- навыками реализации и защиты своих прав;</li> <li>- навыками толкования и применения законов и других нормативных правовых актов в практической деятельности.</li> </ul>
<b>ОК-7</b> способность ю к самоорганизации и самообразованию	<p><b>Знать:</b></p> <ul style="list-style-type: none"> <li>- содержание процесса самоорганизации, компонентами которого являются: целеполагание, анализ ситуации, прогнозирование, планирование, самоконтроль и коррекция.</li> <li>- особенности и технологии реализации самоорганизации и самообразования, исходя из целей совершенствования профессиональной деятельности.</li> </ul> <p><b>Уметь:</b></p> <ul style="list-style-type: none"> <li>- планировать цели и устанавливать приоритеты при выборе способов принятия решений с учетом условий, средств, личностных возможностей и временной перспективы достижения и осуществления профессиональной деятельности;</li> <li>- самостоятельно строить процесс овладения информацией, отобранной и структурированной для выполнения профессиональной деятельности.</li> </ul> <p><b>Владеть:</b></p> <ul style="list-style-type: none"> <li>- технологиями организации процесса самообразования;</li> <li>- способами планирования и организации профессиональной деятельности, самоконтроля и самооценки.</li> </ul>
<b>ОК-8</b> способность использовать методы и средства физической культуры для обеспечения полноценной социальной и профессиональной деятельности	<p><b>Знать:</b></p> <ul style="list-style-type: none"> <li>- влияние оздоровительных систем физического воспитания на укрепление здоровья, профилактику профессиональных заболеваний и вредных привычек;</li> <li>- способы контроля и оценки физического развития и физической подготовленности;</li> <li>- правила и способы планирования индивидуальных занятий различной целевой направленности;</li> </ul> <p><b>Уметь:</b></p> <ul style="list-style-type: none"> <li>- выполнять индивидуально подобранные комплексы оздоровительной и адаптивной (лечебной) физической культуры, композиции ритмической и аэробной гимнастик, комплексы упражнений атлетической гимнастики, преодолевать искусственные и естественные препятствия с использованием разнообразных способов передвижения;</li> <li>- выявлять достоинства и недостатки своей физической подготовки;</li> <li>- осуществлять творческое сотрудничество в коллективных формах занятий физической культурой.</li> </ul> <p><b>Владеть:</b></p> <ul style="list-style-type: none"> <li>- приобретенными знаниями и умениями в практической деятельности и повседневной жизни;</li> <li>- методиками самооценки работоспособности, усталости и применения средств физкультуры;</li> <li>- приемами страховки и самостраховки, простейшими приемами самомассажа.</li> </ul>

<p><b>ОК-9</b>  способность  использовать приемы  первой помощи,  методы защиты в  условиях  чрезвычайных  ситуаций</p>	<p><b>Знать:</b></p> <ul style="list-style-type: none"> <li>- основные понятия, принципы и закономерности безопасности жизнедеятельности;</li> <li>- методы идентификации и основные характеристики опасных и вредных факторов окружающей среды;</li> <li>- методы защиты в условиях чрезвычайных ситуаций, основные приёмы первой помощи.</li> </ul> <p><b>Уметь:</b></p> <ul style="list-style-type: none"> <li>- распознавать основные признаки чрезвычайных ситуаций;</li> <li>- оценивать степень риска возникновения опасностей;</li> <li>- пользоваться приёмами первой помощи и методами защиты в условиях чрезвычайных ситуаций.</li> </ul> <p><b>Владеть:</b></p> <ul style="list-style-type: none"> <li>- методами оценки чрезвычайных ситуаций;</li> <li>- способом выбора оптимальных приёмов первой помощи при чрезвычайных ситуациях, основанных на знании потенциальных опасностей, средств и методов защиты, и навыками их практического использования.</li> </ul>
<p><b>ОПК-1</b>  способность  решать стандартные  задачи  профессиональной  деятельности на  основе  информационной и  библиографической  культуры с  применением  информационно-  коммуникационных  технологий и с  учетом основных  требований  информационной  безопасности</p>	<p><b>Знать:</b></p> <ul style="list-style-type: none"> <li>- сущность и значение информации в развитии современного общества;</li> <li>- используемые в современной экономике методы информационно-коммуникационных технологий для решения задач информационной безопасности;</li> <li>- принципы решений стандартных задач профессиональной деятельности, поиск научной и технической информации в сети Интернет и специализированных базах данных</li> </ul> <p><b>Уметь:</b></p> <ul style="list-style-type: none"> <li>- на основе информационной и библиографической культуры с применением информационно-коммуникационных технологий и с учетом основных требований информационной безопасности решать стандартные задачи;</li> <li>- использовать базовые знания об информационных системах для решения исследовательских профессиональных задач;</li> <li>- проводить поиск научной и технической информации с использованием общих и специализированных баз данных;</li> </ul> <p><b>Владеть:</b></p> <ul style="list-style-type: none"> <li>- методами решения задач профессиональной деятельности на основе информационной и библиографической культуры с применением информационно-коммуникационных технологий и с учетом основных требований информационной безопасности;</li> <li>- навыками разработки специализированных программ для решения задач профессиональной сферы деятельности;</li> <li>- навыками управления информацией для решения исследовательских профессиональных задач.</li> </ul>
<p><b>ОПК-2</b>  способность  осуществлять сбор,  анализ и обработку  данных, необходимых  для решения  профессиональных</p>	<p><b>Знать:</b></p> <ul style="list-style-type: none"> <li>- процесс сбора финансово-экономической, статистической и бухгалтерской информации;</li> <li>- возможность обработки собранной информации при помощи информационных технологий и различных финансово-бухгалтерских программ;</li> <li>- варианты финансово-экономического анализа при решении вопросов</li> </ul>

задач	<p>профессиональной деятельности,</p> <p><b>Уметь:</b></p> <ul style="list-style-type: none"> <li>-определять ценность сбора, анализа и обработки собранной финансово-экономической информации;</li> <li>-соотносить собираемость информации на определенную дату и проводя анализ данных использовать различные методы статистической обработки;</li> <li>-анализировать многообразие собранных данных и приводить их к определенному результату для обоснования экономического роста,</li> </ul> <p><b>Владеть:</b></p> <ul style="list-style-type: none"> <li>- навыками статистического, сравнительно-финансового анализа для определения места профессиональной деятельности в экономической парадигме;</li> <li>-приемами анализа сложных социально-экономических показателей;</li> <li>-навыками составления пояснения и объяснения изменения показателей, после проведенного сбора и анализа данных.</li> </ul>
<p><b>ОПК-3</b></p> <p>способность выбрать инструментальные средства для обработки экономических данных в соответствии с поставленной задачей, проанализировать результаты расчетов и обосновать полученные выводы</p>	<p><b>Знать:</b></p> <ul style="list-style-type: none"> <li>- базовые инструментальные средства, необходимые для обработки экономических данных;</li> <li>- методику определения результатов и выявления закономерностей на основе проведенного анализа;</li> </ul> <p><b>Уметь:</b></p> <ul style="list-style-type: none"> <li>- анализировать финансовую, производственную и экономическую информацию, необходимую для обоснования полученных выводов;</li> <li>- проводить обработку экономических данных, связанные с профессиональной задачей;</li> </ul> <p><b>Владеть:</b></p> <ul style="list-style-type: none"> <li>- методами выбора инструментальных средств для обработки экономических данных;</li> <li>- системой выводов для обоснования полученных результатов при расчетах экономических данных.</li> </ul>
<p><b>ОПК-4</b></p> <p>способность находить организационно-управленческие решения в профессиональной деятельности и готовность нести за них ответственность</p>	<p><b>Знать:</b></p> <ul style="list-style-type: none"> <li>- технологию процесса разработки управленческих решений;</li> <li>- приемы разработки и реализации управленческих решений в условиях неопределенности и риска;</li> <li>- методов управления рисками при планировании проектов;</li> </ul> <p><b>Уметь:</b></p> <ul style="list-style-type: none"> <li>- соединять теоретические методы с хозяйственной практикой при разработке и реализации управленческих решений;</li> <li>- анализировать производственно-хозяйственную деятельность и по результатам анализа разрабатывать обоснованные управленческие решения;</li> <li>- принимать проектные решения с учетом возможных рисков;</li> </ul> <p><b>Владеть:</b></p> <ul style="list-style-type: none"> <li>- навыками выбора методов и средств решения управленческих задач;</li> <li>- навыками принятия рациональных и нестандартных решений в процессе управления информационными проектами и ресурсами;</li> <li>- навыками оценки эффективности принятых управленческих решений.</li> </ul>
<p><b>ПК-1</b></p> <p>способность собрать и</p>	<p><b>Знать:</b></p> <ul style="list-style-type: none"> <li>- основные экономические и социально-экономические показатели, применяемые для характеристики хозяйствующего субъекта экономики;</li> </ul>

<p>проанализировать исходные данные, необходимые для расчета экономических и социально-экономических показателей, характеризующих деятельность хозяйствующих субъектов</p>	<ul style="list-style-type: none"> <li>- методики экономического анализа и диагностики финансово-хозяйственной деятельности хозяйствующих субъектов;</li> </ul> <p><b>Уметь:</b></p> <ul style="list-style-type: none"> <li>- подбирать и проводить анализ информации, необходимой для выполнения конкретных расчетов, подготовить исходные данные, провести расчеты и анализ специфических для сферы деятельности показателей;</li> <li>- выявлять тенденции изменения социально-экономических показателей, факторы, оказывающие влияние на их величину, наиболее значимые причинно-следственные связи;</li> </ul> <p><b>Владеть:</b></p> <ul style="list-style-type: none"> <li>- системой производственных, экономических и социально-экономических показателей, необходимых для плановых расчетов и аналитической работы;</li> <li>- методикой выявления тенденций и характерных изменений в экономике хозяйствующего субъекта.</li> </ul>
<p><b>ПК-2</b></p> <p>способность на основе типовых методик и действующей нормативно-правовой базы рассчитать экономические и социально-экономические показатели, характеризующие деятельность хозяйствующих субъектов</p>	<p><b>Знать:</b></p> <ul style="list-style-type: none"> <li>- основную нормативно-правовую базу экономических показателей;</li> <li>- основные типовые методики при расчете экономических и социально-значимых показателей;</li> <li>- основные показатели, характеризующие деятельность хозяйствующих субъектов в рыночной экономике;</li> </ul> <p><b>Уметь:</b></p> <ul style="list-style-type: none"> <li>- проводить обоснование правильности выбора типовой методики при сборе социально-экономических показателей;</li> <li>- системно подвести типовую методику для расчета показателей работы хозяйствующего субъекта;</li> <li>- анализировать социально-экономические показатели, используя нормативно-правовую базу;</li> </ul> <p><b>Владеть:</b></p> <ul style="list-style-type: none"> <li>- основами предлагаемых для расчетов типовых методик;</li> <li>- действующей нормативно-правовой базой, используемой для расчетов экономических показателей;</li> <li>- обоснованием расчетов социально-экономических показателей хозяйствующего субъекта.</li> </ul>
<p><b>ПК-3</b></p> <p>способность выполнять необходимые для составления экономических разделов планов расчеты, обосновывать их и представлять результаты работы в соответствии с принятыми в организации стандартами</p>	<p><b>Знать:</b></p> <ul style="list-style-type: none"> <li>- стандарты, используемые в мировом пространстве;</li> <li>- основные стандарты, действующие в Российской Федерации для предприятий и организаций;</li> <li>- базовые экономические понятия и стандарты, применяемые в организации;</li> </ul> <p><b>Уметь:</b></p> <ul style="list-style-type: none"> <li>- анализировать экономические разделы планов;</li> <li>- использовать информацию, необходимую для составления различных разделов планов;</li> <li>- обосновывать расчёты, представленные в отдельных разделах плана;</li> </ul> <p><b>Владеть:</b></p> <ul style="list-style-type: none"> <li>- методами экономических расчетов для составления планов согласно стандартам организации;</li> <li>- навыками анализа и содержательной интерпретации полученные</li> </ul>



	результаты в соответствии с принятыми в организации стандартами.
<b>ПК-14</b> способность осуществлять документирование хозяйственных операций, проводить учет денежных средств, разрабатывать рабочий план счетов бухгалтерского учета организации и формировать на его основе бухгалтерские проводки	<b>Знать:</b> - основные правил ведения бухгалтерского учета в части документирования всех хозяйственных действий и операций; - методику учета денежных средств, порядок оформления денежных и кассовых документов, заполнения кассовой книги и отчета кассира в бухгалтерию; - теоретические вопросы разработки и применения плана счетов бухгалтерского учета в финансово-хозяйственной деятельности организации;
	<b>Уметь:</b> - организовывать документооборот, проводить таксировку и контировку первичных бухгалтерских документов; - проводить учет кассовых операций, денежных документов и переводов в пути, денежных средств на расчетных и специальных счетах; - разрабатывать рабочий план счетов на основе типового плана счетов бухгалтерского учета;
	<b>Владеть:</b> - навыками составления первичных документов; - навыками ведения учета денежных средств; - навыками формирования бухгалтерских проводок на основе рабочего плана счетов бухгалтерского учета организации.
<b>ПК-15</b> способность формировать бухгалтерские проводки по учету источников и итогам инвентаризации и финансовых обязательств организации	<b>Знать:</b> - порядок учета источников формирования имущества и финансовых обязательств организации; - правила проведения инвентаризации финансовых обязательств организации и отражения в учете ее результатов;
	<b>Уметь:</b> - вести учет капитала и обязательств организации, определять реальное состояние расчетов, выявлять задолженность, нереальную для взыскания; - документально оформлять результаты инвентаризации, устанавливать соответствие данных о фактическом наличии обязательств данным бухгалтерского учета, отражать излишки и недостатки на счетах;
	<b>Владеть:</b> - навыками ведения бухгалтерского учета источников формирования имущества; - навыками выполнения работ по инвентаризации финансовых обязательств организации.
<b>ПК-16</b> способность оформлять платежные документы и формировать бухгалтерские проводки по начислению и перечислению налогов и сборов в бюджеты различных уровней, страховых	<b>Знать:</b> - порядок заполнения платежных поручений по перечислению налогов и сборов, страховых взносов во внебюджетные фонды; - порядок начисления и перечисления налоговых платежей и страховых взносов;
	<b>Уметь:</b> - оформлять платежные документов для перечисления налогов и сборов в бюджет, контролировать их прохождение по расчетно-кассовым банковским операциям; - формировать бухгалтерские проводки по начислению и перечислению налогов и сборов в бюджеты различных уровней, страховых взносов - во внебюджетные фонды;

взносов - во внебюджетные фонды	<p><b>Владеть:</b></p> <ul style="list-style-type: none"> <li>- навыками заполнения платежных поручений по перечислению налогов и сборов, страховых взносов;</li> <li>- навыками ведения синтетического и аналитического учета расчетов с бюджетом и внебюджетными фондами;</li> </ul>
<p><b>ПК-17</b></p> <p>способность отражать на счетах бухгалтерского учета результаты хозяйственной деятельности за отчетный период, составлять формы бухгалтерской и статистической отчетности, налоговые декларации</p>	<p><b>Знать:</b></p> <ul style="list-style-type: none"> <li>- методику определения результатов хозяйственной деятельности за отчетный период на счетах бухгалтерского учета;</li> <li>- состав, содержание форм бухгалтерской и статистической отчетности, налоговые декларации и сроков их представления;</li> </ul> <p><b>Уметь:</b></p> <ul style="list-style-type: none"> <li>- отражать нарастающим итогом на счетах бухгалтерского учета имущественное и финансовое положение организации, определять результаты хозяйственной деятельности за отчетный период;</li> <li>- составлять формы бухгалтерской, налоговой, статистической отчетности;</li> </ul> <p><b>Владеть:</b></p> <ul style="list-style-type: none"> <li>- навыками отражения на счетах бухгалтерского учета результатов хозяйственной деятельности за отчетный период;</li> <li>- навыками составления бухгалтерской отчетности, налоговых деклараций, отчетов по страховым взносам во внебюджетные фонды и форм статистической отчетности.</li> </ul>
<p><b>ПК-18</b></p> <p>способность организовывать и осуществлять налоговый учет и налоговое планирование организации</p>	<p><b>Знать:</b></p> <ul style="list-style-type: none"> <li>- действующее налоговое законодательство Российской Федерации, особенности и возможности применения налоговых режимов;</li> <li>- методы налогового планирования организации;</li> </ul> <p><b>Уметь:</b></p> <ul style="list-style-type: none"> <li>- рассчитывать налоговую базу и исчислять сумму налога, подлежащую уплате в бюджет, заполнять учетные регистры налогового учета и налоговые декларации;</li> <li>- анализировать существующую систему налогообложения организации и разрабатывать мероприятия по налоговому планированию</li> </ul> <p><b>Владеть:</b></p> <ul style="list-style-type: none"> <li>- навыками формирования налоговой базы и исчисления суммы налога, подлежащей уплате в бюджет, ведения учетных регистров налогового учета;</li> <li>- навыками налогового планирования и оценки его результативности.</li> </ul>
<p><b>ПК-19</b></p> <p>способность рассчитывать показатели проектов бюджетов бюджетной системы Российской Федерации, обеспечивать их исполнение и контроль, составлять бюджетные сметы казенных учреждений и планы финансово-хозяйственной</p>	<p><b>Знать:</b></p> <ul style="list-style-type: none"> <li>- сущность и структуру бюджетной системы Российской Федерации;</li> <li>- систему мер по обеспечению исполнения и контроля бюджетов бюджетной системы Российской Федерации;</li> <li>- основные разделы и методику составления и обоснования бюджетных смет казенных учреждений и планов финансово-хозяйственной деятельности бюджетных и автономных учреждений;</li> </ul> <p><b>Уметь:</b></p> <ul style="list-style-type: none"> <li>- применять на практике методики расчета показателей для формирования проектов бюджетов бюджетной системы Российской Федерации;</li> <li>- разрабатывать систему мероприятий обеспечению исполнения и контроля бюджетов бюджетной системы Российской Федерации;</li> <li>- производить финансовые расчеты и составлять бюджетные сметы казенных учреждений и планы финансово-хозяйственной деятельности</li> </ul>

деятельности бюджетных и автономных учреждений	<p>бюджетных и автономных учреждений;</p> <p><b>Владеть:</b></p> <ul style="list-style-type: none"> <li>- навыками формирования и обоснования проектов бюджетов бюджетной системы Российской Федерации;</li> <li>- навыками разработки и реализации мер по обеспечению исполнения и контроля бюджетов бюджетной системы Российской Федерации;</li> <li>- навыками составления и обоснования бюджетных смет казенных учреждений и планов финансово-хозяйственной деятельности бюджетных и автономных учреждений.</li> </ul>
ПК-20 способность вести работу по налоговому планированию в составе бюджетов бюджетной системы Российской Федерации	<p><b>Знать:</b></p> <ul style="list-style-type: none"> <li>- роль налогов в формировании доходов бюджетов бюджетной системы Российской Федерации;</li> <li>- методы и инструменты налогового планирования;</li> </ul> <p><b>Уметь:</b></p> <ul style="list-style-type: none"> <li>- оценивать возможности инструментов налогового планирования;</li> <li>- применять на практике методы налогового планирования, выявлять резервы увеличения налоговых поступлений в бюджеты бюджетной системы Российской Федерации.</li> </ul> <p><b>Владеть:</b></p> <ul style="list-style-type: none"> <li>- навыками оценки возможностей инструментов налогового планирования;</li> <li>- навыками практического применения методов налогового планирования в составе бюджетов бюджетной системы Российской Федерации.</li> </ul>
ПК-21 способность составлять финансовые планы организации, обеспечивать осуществление финансовых взаимоотношений с организациями, органами государственной власти и местного самоуправления	<p><b>Знать:</b></p> <ul style="list-style-type: none"> <li>- основы теории финансового планирования, структуру, алгоритм и требования к составлению финансового плана;</li> <li>- состав и полномочия органов государственной власти и местного самоуправления;</li> <li>- способы осуществления финансовых взаимоотношений с организациями, органами государственной власти и местного самоуправления;</li> </ul> <p><b>Уметь:</b></p> <ul style="list-style-type: none"> <li>- применять на практике методы и инструменты финансового планирования;</li> <li>- рассчитывать и обосновывать финансовые показатели, анализировать составленный финансовый план организации;</li> <li>- устанавливать финансовые взаимоотношения с организациями, органами государственной власти и местного самоуправления;</li> </ul> <p><b>Владеть:</b></p> <ul style="list-style-type: none"> <li>- навыками составления финансовых планов организации;</li> <li>- навыками обоснования финансовых расчетов и показателей финансового плана организации;</li> <li>- навыками осуществления финансовых взаимоотношений с организациями, органами государственной власти и местного самоуправления.</li> </ul>
ПК-22 способность применять нормы, регулирующие бюджетные, налоговые, валютные	<p><b>Знает:</b></p> <ul style="list-style-type: none"> <li>- нормы бюджетного, налогового кодекса, валютного законодательства, основы организации страховой и банковской деятельности, требования к ведению учета и осуществлению контроля;</li> <li>- виды и принципы организации отношений в области страховой, банковской деятельности, учета и контроля</li> </ul>

<p>отношения в области страховой, банковской деятельности, учета и контроля</p>	<p><b>Уметь:</b></p> <ul style="list-style-type: none"> <li>- пользоваться бюджетным, налоговым и валютным законодательством в целях поиска норм, регулирующих соответствующие виды отношений в области страховой, банковской деятельности, учета и контроля;</li> <li>- применять на практике нормы, регулирующие бюджетные, налоговые, валютные отношения в области страховой, банковской деятельности, учета и контроля.</li> </ul> <p><b>Владеть:</b></p> <ul style="list-style-type: none"> <li>- навыками выделения бюджетных, налоговых, валютных отношений в области страховой, банковской деятельности, учета и контроля;</li> <li>- навыками практического применения норм, регулирующих бюджетные, налоговые, валютные отношения в области страховой, банковской деятельности, учета и контроля.</li> </ul>
<p><b>ПК-23</b></p> <p>способность участвовать в мероприятиях по организации и проведению финансового контроля в секторе государственного и муниципального управления, принимать меры по реализации выявленных отклонений</p>	<p><b>Знать:</b></p> <ul style="list-style-type: none"> <li>- информационную, правовую и финансовую базу, необходимую для проведения финансового контроля в секторе государственного и муниципального управления;</li> <li>- основные методы осуществления финансового контроля, основные мероприятия по организации финансового контроля;</li> <li>- систему показателей, позволяющих оценить результаты финансового контроля в секторе государственного и муниципального управления;</li> </ul> <p><b>Уметь:</b></p> <ul style="list-style-type: none"> <li>- использовать нормативно-правовую базу в мероприятиях по организации финансового контроля;</li> <li>- собрать, выбрать из общего объема и использовать экономическую и финансовую информацию для организации и проведения финансового контроля;</li> <li>- проанализировать исходные данные, необходимые для оценки результатов деятельности сектора государственного и муниципального управления, выявлять имеющиеся отклонения при проведении финансового контроля;</li> </ul> <p><b>Владеть:</b></p> <ul style="list-style-type: none"> <li>- основными навыками анализа, обобщения и отбора нормативных положений, информации, фактов;</li> <li>- навыками и средствами проведения финансового контроля в секторе государственного и муниципального управления;</li> <li>- современными инструментами и методами сбора и анализа и обработки информации для проведения финансового контроля.</li> </ul>

## 1.2. ЭТАПЫ ФОРМИРОВАНИЯ КОМПЕТЕНЦИЙ

1.2.1. Конечными результатами освоения образовательной программы являются сформированные индикаторы достижения компетенций. Формирование данных индикаторов происходит в течение изучения конкретных дисциплин и их разделов по этапам в соответствии с ходом образовательного процесса, определяемым учебным планом.

1.2.2. При оценивании сформированности компетенций используются следующие оценочные средства:

<b>Наименование оценочного средства</b>	<b>Краткая характеристика оценочного средства</b>
Контрольная работа	Средство проверки умений применять полученные знания для решения задач определенного типа по разделу или модулю учебной дисциплины. Может использоваться для оценки знаний и умений студентов в ходе текущего контроля по оценочным материалам, представленным в рабочей программе дисциплины.
Реферат	Продукт самостоятельной работы студента, представляющий собой краткое изложение в письменном виде полученных результатов теоретического анализа определенной научной (учебно-исследовательской) темы, где автор раскрывает суть исследуемой проблемы, приводит различные точки зрения, а также собственные взгляды на нее. Может использоваться для оценки знаний и умений студентов в ходе текущего контроля по тематике, представленной в рабочей программе дисциплины.
КИМы (тест)	Система стандартизированных простых и комплексных заданий, позволяющая автоматизировать процедуру измерения уровня знаний, умений и владений обучающегося. Используется для оценки знаний, умений и владений студентов.
Практические задания	Одна из основных форм организации учебного процесса, заключающаяся в выполнении студентами под руководством преподавателя комплекса учебных заданий с целью усвоения научно-теоретических основ учебной дисциплины, приобретения практических умений и навыков, опыта творческой деятельности. Используются для оценки знаний, умений и владений студентов.
Курсовой проект	Конечный продукт, получаемый в результате планирования и выполнения комплекса учебных и исследовательских заданий. Позволяет оценить умения обучающихся самостоятельно конструировать свои знания в процессе решения практических задач и проблем, ориентироваться в информационном пространстве и уровень сформированности аналитических, исследовательских навыков, навыков практического и творческого мышления. Может выполняться в индивидуальном порядке или группой обучающихся. Используется для оценки умений и владений студентов в предметной или междисциплинарных областях в ходе промежуточной аттестации.
Зачет/зачет оценкой	Средство, позволяющее оценить знания, умения и владения обучающегося по учебной дисциплине.
Экзамен	Средство, позволяющее оценить знания, умения и владения

	обучающегося по учебной дисциплине.
--	-------------------------------------

1.2.3. Оценка сформированности компетенций в ходе итоговой аттестации обучающихся осуществляется в форме подготовки и защиты ВКР с использованием следующих оценочных материалов: примерная тематика ВКР.

### **1.3. КРИТЕРИИ И ПОКАЗАТЕЛИ СФОРМИРОВАННОСТИ КОМПЕТЕНЦИЙ, ОЦЕНОЧНЫЕ ШКАЛЫ**

1.3.1. Для оценки сформированности компетенций используются дихотомическая и/или 5-ти бальная шкала.

1.3.2. Показателями сформированности компетенций является достижение индикаторов сформированности компетенций.

1.3.3. Уровень сформированности компетенций определяется в соответствии с критериями:

Отметка по оценочной шкале	Уровень сформированности компетенций	Критерии сформированности компетенции по показателям		
		Знать	Уметь	Владеть
Не зачтено	Недостаточный	Отсутствие знаний	Отсутствие умений	Отсутствие навыков
Зачтено	Достаточный	Общие, но, возможно, не структурированные знания	В целом успешное, но, возможно, не систематически осуществляемое умение	В целом успешное, но, возможно, не систематическое применение
Неудовлетворительно	Недостаточный	Фрагментарные знания	Частично освоенное умение	Фрагментарное применение
Удовлетворительно	Достаточный	Общие, но не структурированные знания	В целом успешное, но не систематически осуществляемое умение	В целом успешное, но не систематическое применение
Хорошо	Средний	Сформированные, но содержащие отдельные пробелы знания	В целом успешное, но содержащие отдельные пробелы умение	В целом успешное, но содержащее отдельные пробелы применение навыков
Отлично	Высокий	Сформированные	Сформированное умение	Успешное и систематическое

		систематически е знания		е применение навыков
--	--	----------------------------	--	-------------------------

1.3.4. Критерии и показатели оценивания сформированности компетенций, а также шкалы оценивания обеспечивают проведение всесторонней оценки результатов освоения образовательной программы.

#### **1.4. МАТРИЦА ФОРМИРОВАНИЯ И ОЦЕНИВАНИЯ КОМПЕТЕНЦИЙ**

Очная форма обучения:

Предмет оценивания (Код и наименование компетенции)	Этапы формирования компетенции по семестрам								Учебные дисциплины, практики, ГИА
	1	2	3	4	5	6	7	8	
ОК-1 Способен использовать основы философских знаний для формирования мировоззренческой позиции				+					Философия
								+	Защита выпускной квалификационной работы, включая подготовку к процедуре защиты и процедуру защиты
ОК-2 Способен анализировать основные этапы и закономерности исторического развития общества для формирования гражданской позиции		+							История
		+							История развития бухгалтерского учета и налогообложения
								+	Защита выпускной квалификационной работы, включая подготовку к процедуре защиты и процедуру защиты
	+								Творческое наследие И.А. Бунина в научной и образовательной деятельности Елецкого государственного университета им. И.А. Бунина
ОК-3 Способен использовать основы экономических знаний в различных сферах деятельности	+	+							Микроэкономика
			+	+					Макроэкономика
			+						История экономических учений
								+	Защита выпускной квалификационной работы, включая подготовку к процедуре защиты и процедуру защиты
ОК-4 Способен к коммуникации в устной и письменной формах на русском и	+								Русский язык и культура речи
	+	+	+						Иностранный язык



иностранном языках для решения задач межличностного и межкультурного взаимодействия								+	Защита выпускной квалификационной работы, включая подготовку к процедуре защиты и процедуру защиты
ОК-5 Способен работать в коллективе, толерантно воспринимая социальные, этнические, конфессиональные и культурные различия	+								Социология
								+	Защита выпускной квалификационной работы, включая подготовку к процедуре защиты и процедуру защиты
ОК-6 Способен использовать основы правовых знаний в различных сферах деятельности		+							Основы социального государства
				+					Право
								+	Защита выпускной квалификационной работы, включая подготовку к процедуре защиты и процедуру защиты
ОК-7 Способен к самоорганизации и самообразованию					+				Менеджмент
	+								Введение в специальность
								+	Защита выпускной квалификационной работы, включая подготовку к процедуре защиты и процедуру защиты
ОК-8 Способен использовать методы и средства физической культуры для обеспечения полноценной социальной и профессиональной деятельности	+								Физическая культура и спорт
		+	+	+	+	+			Элективные дисциплины по физической культуре и спорту
								+	Защита выпускной квалификационной работы, включая подготовку к процедуре защиты и процедуру защиты
ОК-9 Способен использовать приемы первой помощи, методы защиты в условиях чрезвычайных ситуаций	+	+							Безопасность жизнедеятельности
								+	Защита выпускной квалификационной работы, включая подготовку к процедуре защиты и процедуру защиты

ОПК-1 Способен решать стандартные задачи профессиональной деятельности на основе информационной и библиографической культуры с применением информационно-коммуникационных технологий и с учетом основных требований информационной безопасности	+								Информационные технологии
								+	Защита выпускной квалификационной работы, включая подготовку к процедуре защиты и процедуру защиты
ОПК-2 Способен осуществлять сбор, анализ и обработку данных, необходимых для решения профессиональных задач	+	+	+						Математика
				+					Теория бухгалтерского учета
								+	Защита выпускной квалификационной работы, включая подготовку к процедуре защиты и процедуру защиты
ОПК-3 Способен выбрать инструментальные средства для обработки экономических данных в соответствии с поставленной задачей, проанализировать результаты расчетов и обосновать полученные выводы				+					Теория экономического анализа
				+					Статистика
					+				Финансы
						+			Эконометрика
						+			Деньги, кредит, банки
								+	Защита выпускной квалификационной работы, включая подготовку к процедуре защиты и процедуру защиты
ОПК-4 Способен						+			Маркетинг

находить организационно-управленческие решения в профессиональной деятельности и готовность нести за них ответственность						+			Экономика труда
								+	Защита выпускной квалификационной работы, включая подготовку к процедуре защиты и процедуру защиты
ПК-1 Способен собрать и проанализировать исходные данные, необходимые для расчета экономических и социально-экономических показателей, характеризующих деятельность хозяйствующих субъектов	+								Введение в специальность
			+						История экономических учений
			+						Информационные системы в экономике
						+			Комплексный анализ хозяйственной деятельности
	+								Мировая экономика и международные экономические отношения
	+								Логистика
					+				Практика по получению первичных профессиональных умений и навыков, в том числе первичных умений и навыков научно-исследовательской деятельности
						+			Практика по получению профессиональных умений и опыта профессиональной деятельности
								+	Преддипломная практика
								+	Защита выпускной квалификационной работы, включая подготовку к процедуре защиты и процедуру защиты
ПК-2 Способен на основе типовых методик и действующей нормативно-правовой базы рассчитать экономические и социально-экономические показатели, характеризующие дея-		+							История развития бухгалтерского учета и налогообложения
					+				Экономика фирмы
							+		Анализ финансовой отчетности
								+	Управленческий анализ в отраслях
					+				Практика по получению первичных профессиональных умений и навыков, в том числе первичных умений и навыков научно-иссле-

тельность хозяйствующих субъектов									довательской деятельности
						+			Практика по получению профессиональных умений и опыта профессиональной деятельности
								+	Преддипломная практика
								+	Защита выпускной квалификационной работы, включая подготовку к процедуре защиты и процедуру защиты
ПК-3 Способен выполнять необходимые для составления экономических разделов планов расчеты, обосновывать их и представлять результаты работы в соответствии с принятыми в организации стандартами		+							Учетно-аналитические расчеты в профессиональной деятельности
		+							Основы коммерческих и финансовых расчетов
						+			Практика по получению первичных профессиональных умений и навыков, в том числе первичных умений и навыков научно-исследовательской деятельности
							+		Практика по получению профессиональных умений и опыта профессиональной деятельности
								+	Преддипломная практика
								+	Защита выпускной квалификационной работы, включая подготовку к процедуре защиты и процедуру защиты
ПК-14 Способен осуществлять документирование хозяйственных операций, проводить учет денежных средств, разрабатывать рабочий план счетов бухгалтерского учета организации и формировать на его основе бухгалтерские проводки							+		Информационные системы в бухгалтерском и налоговом учете
								+	Информационные системы в бухгалтерской и налоговой отчетности
						+			Практика по получению первичных профессиональных умений и навыков, в том числе первичных умений и навыков научно-исследовательской деятельности
							+		Практика по получению профессиональных умений и опыта профессиональной деятельности
								+	Преддипломная практика
								+	Защита выпускной квалификационной работы, включая подготовку к процедуре защиты и

									процедуру защиты
ПК-15 Способен формировать бухгалтерские проводки по учету источников и итогам инвентаризации и финансовых обязательств организации							+		Бухгалтерский управленческий учет
					+				Практика по получению первичных профессиональных умений и навыков, в том числе первичных умений и навыков научно-исследовательской деятельности
						+			Практика по получению профессиональных умений и опыта профессиональной деятельности
								+	Преддипломная практика
								+	Защита выпускной квалификационной работы, включая подготовку к процедуре защиты и процедуру защиты
ПК-16 Способен оформлять платежные документы и формировать бухгалтерские проводки по начислению и перечислению налогов и сборов в бюджеты различных уровней, страховых взносов - во внебюджетные фонды					+				Бухгалтерский финансовый учет
							+		Учет и налогообложение на предприятиях малого бизнеса
							+		Учет внешнеэкономической деятельности
								+	Особенности учета в торговле
								+	Особенности учета в отраслях экономики
					+				Практика по получению первичных профессиональных умений и навыков, в том числе первичных умений и навыков научно-исследовательской деятельности
						+			Практика по получению профессиональных умений и опыта профессиональной деятельности
								+	Преддипломная практика
								+	Защита выпускной квалификационной работы, включая подготовку к процедуре защиты и процедуру защиты
ПК-17 Способен отражать на счетах бухгалтерского учета ре-							+		Бухгалтерская (финансовая) отчетность
							+		Лабораторный практикум по бухгалтерскому учету
								+	Международные стандарты финансовой отчетности

результаты хозяйственной деятельности за отчетный период, составлять формы бухгалтерской и статистической отчетности, налоговые декларации									и аудита
								+	Международные стандарты бухгалтерского учета
								+	Налоговый учет и отчетность
								+	Специальные налоговые режимы
								+	Особенности учета в торговле
								+	Особенности учета в отраслях экономики
					+				Практика по получению первичных профессиональных умений и навыков, в том числе первичных умений и навыков научно-исследовательской деятельности
						+			Практика по получению профессиональных умений и опыта профессиональной деятельности
								+	Преддипломная практика
								+	Защита выпускной квалификационной работы, включая подготовку к процедуре защиты и процедуру защиты
								+	Бухгалтерский учет в кредитных организациях
ПК-18 Способен организовывать и осуществлять налоговый учет и налоговое планирование организации								+	Налоговый учет и отчетность
								+	Специальные налоговые режимы
					+				Практика по получению первичных профессиональных умений и навыков, в том числе первичных умений и навыков научно-исследовательской деятельности
						+			Практика по получению профессиональных умений и опыта профессиональной деятельности
								+	Преддипломная практика
								+	Защита выпускной квалификационной работы, включая подготовку к процедуре защиты и процедуру защиты
ПК-19 Способен рассчитывать показатели проектов бюджетов бюджетной системы					+				Макроэкономическое планирование и прогнозирование
					+				Статистика систем национальных счетов
					+				Основы финансовых расчетов

Российской Федерации, обеспечивать их исполнение и контроль, составлять бюджетные сметы казенных учреждений и планы финансово-хозяйственной деятельности бюджетных и автономных учреждений							+	Бухгалтерский учет в бюджетных организациях
							+	Бухгалтерский учет в организациях финансового сектора
				+				Практика по получению первичных профессиональных умений и навыков, в том числе первичных умений и навыков научно-исследовательской деятельности
					+			Практика по получению профессиональных умений и опыта профессиональной деятельности
							+	Преддипломная практика
							+	Защита выпускной квалификационной работы, включая подготовку к процедуре защиты и процедуру защиты
ПК-20 Способен вести работу по налоговому планированию в составе бюджетов бюджетной системы Российской Федерации				+				Налоги и налогообложение
				+				Практика по получению первичных профессиональных умений и навыков, в том числе первичных умений и навыков научно-исследовательской деятельности
					+			Практика по получению профессиональных умений и опыта профессиональной деятельности
							+	Преддипломная практика
							+	Защита выпускной квалификационной работы, включая подготовку к процедуре защиты и процедуру защиты
ПК-21 Способен составлять финансовые планы организации, обеспечивать осуществление финансовых взаимоотношений с организациями, органами государственной власти и местного самоуправления			+					Ценообразование
							+	Финансовый менеджмент
							+	Внутрифирменное бюджетирование
							+	Калькулирование себестоимости
				+				Практика по получению первичных профессиональных умений и навыков, в том числе первичных умений и навыков научно-исследовательской деятельности

						+			Практика по получению профессиональных умений и опыта профессиональной деятельности
								+	Преддипломная практика
								+	Защита выпускной квалификационной работы, включая подготовку к процедуре защиты и процедуру защиты
ПК-22 Способен применять нормы, регулирующие бюджетные, налоговые, валютные отношения в области страховой, банковской деятельности, учета и контроля			+						Основы принятия управленческих решений
			+						Организационное поведение
					+				Практика по получению первичных профессиональных умений и навыков, в том числе первичных умений и навыков научно-исследовательской деятельности
						+			Практика по получению профессиональных умений и опыта профессиональной деятельности
								+	Преддипломная практика
								+	Защита выпускной квалификационной работы, включая подготовку к процедуре защиты и процедуру защиты
ПК-23 Способен участвовать в мероприятиях по организации и проведению финансового контроля в секторе государственного и муниципального управления, принимать меры по реализации выявленных отклонений							+		Аудит
								+	Контроль и ревизия
						+			Программный продукт: "Статистика"
						+			1С: Управление персоналом
					+				Практика по получению первичных профессиональных умений и навыков, в том числе первичных умений и навыков научно-исследовательской деятельности
						+			Практика по получению профессиональных умений и опыта профессиональной деятельности
								+	Преддипломная практика
								+	Защита выпускной квалификационной работы, включая подготовку к процедуре защиты и процедуру защиты



Заочная форма обучения:

Предмет оценивания (Код и наименование компетенции)	Этапы формирования компетенции по семестрам											Учебные дисциплины, практики, ГИА
	0	1	2	3	4	5	6	7	8	9	10	
ОК-1 Способен использовать основы философских знаний для формирования мировоззренческой позиции					+	+						Философия
											+	Защита выпускной квалификационной работы, включая подготовку к процедуре защиты и процедуру защиты
ОК-2 Способен анализировать основные этапы и закономерности исторического развития общества для формирования гражданской позиции	+	+										История
		+	+									История развития бухгалтерского учета и налогообложения
											+	Защита выпускной квалификационной работы, включая подготовку к процедуре защиты и процедуру защиты
			+									Творческое наследие И.А. Бунина в научной и образовательной деятельности Елецкого государственного университета им. И.А. Бунина
ОК-3 Способен использовать основы экономических знаний в различных сферах деятельности	+	+	+									Микроэкономика
			+	+	+							Макроэкономика
				+	+							История экономических учений
											+	Защита выпускной квалификационной работы, включая подготовку к процедуре защиты и процедуру защиты

ОК-4 Способен к коммуникации в устной и письменной формах на русском и иностранном языках для решения задач межличностного и межкультурного взаимодействия		+										Русский язык и культура речи
	+	+	+	+								Иностранный язык
											+	Защита выпускной квалификационной работы, включая подготовку к процедуре защиты и процедуру защиты
ОК-5 Способен работать в коллективе, толерантно воспринимая социальные, этнические, конфессиональные и культурные различия		+	+									Социология
											+	Защита выпускной квалификационной работы, включая подготовку к процедуре защиты и процедуру защиты
ОК-6 Способен использовать основы правовых знаний в различных сферах деятельности			+	+								Основы социального государства
	+	+										Право
											+	Защита выпускной квалификационной работы, включая подготовку к процедуре защиты и процедуру защиты
ОК-7 Способен к самоорганизации и самообразованию					+	+						Менеджмент
	+	+										Введение в специальность
											+	Защита выпускной квалификационной работы, включая подготовку к процедуре защиты и процедуру защиты
ОК-8 Способен использовать методы и средства физической культуры для обеспечения полноценной социальной и про-		+										Физическая культура и спорт
		+										Элективные дисциплины по физической культуре и спорту
											+	Защита выпускной квалификационной работы, включая подго-

фессииональной дея- тельности												товку к процедуре защиты и про- цедуру защиты
ОК-9 Способен использовать приемы первой помощи, методы защиты в усло- виях чрезвычайных си- туаций			+	+								Безопасность жизнедеятельности
											+	Защита выпускной квалифика- ционной работы, включая подго- товку к процедуре защиты и про- цедуру защиты
ОПК-1 Способен решать стандартные задачи профессио- нальной деятельности на основе информаци- онной и библиографи- ческой культуры с при- менением информаци- онно-коммуникацион- ных технологий и с учетом основных тре- бований информацион- ной безопасности			+									Информационные технологии
											+	Защита выпускной квалифика- ционной работы, включая подго- товку к процедуре защиты и про- цедуру защиты
ОПК-2 Способен осуществлять сбор, анализ и обработку данных, необходимых для решения професси- ональных задач	+	+	+									Математика
					+							Теория бухгалтерского учета
											+	Защита выпускной квалифика- ционной работы, включая подго- товку к процедуре защиты и про- цедуру защиты
ОПК-3 Способен выбрать инстру- ментальные средства для обработки эконо- мических данных в со-							+	+				Теория экономического анализа
					+	+						Статистика
						+						Финансы

ответствии с поставленной задачей, проанализировать результаты расчетов и обосновать полученные выводы				+	+							Эконометрика
						+	+					Деньги, кредит, банки
											+	Защита выпускной квалификационной работы, включая подготовку к процедуре защиты и процедуру защиты
ОПК-4 Способен находить организационно-управленческие решения в профессиональной деятельности и готовность нести за них ответственность							+					Маркетинг
					+							Экономика труда
											+	Защита выпускной квалификационной работы, включая подготовку к процедуре защиты и процедуру защиты
ПК-1 Способен собрать и проанализировать исходные данные, необходимые для расчета экономических и социально-экономических показателей, характеризующих деятельность хозяйствующих субъектов	+	+										Введение в специальность
				+	+							История экономических учений
				+								Информационные системы в экономике
								+	+			Комплексный анализ хозяйственной деятельности
									+	+		Мировая экономика и международные экономические отношения
									+	+		Логистика
									+			Практика по получению первичных профессиональных умений и навыков, в том числе первичных умений и навыков научно-исследовательской деятельности
										+		Практика по получению профессиональных умений и опыта профессиональной деятельности

											+	Преддипломная практика
											+	Защита выпускной квалификационной работы, включая подготовку к процедуре защиты и процедуру защиты
ПК-2 Способен на основе типовых методик и действующей нормативно-правовой базы рассчитать экономические и социально-экономические показатели, характеризующие деятельность хозяйствующих субъектов		+	+									История развития бухгалтерского учета и налогообложения
						+	+					Экономика фирмы
									+	+		Анализ финансовой отчетности
										+		Управленческий анализ в отраслях
									+			Практика по получению первичных профессиональных умений и навыков, в том числе первичных умений и навыков научно-исследовательской деятельности
										+		Практика по получению профессиональных умений и опыта профессиональной деятельности
											+	Преддипломная практика
											+	Защита выпускной квалификационной работы, включая подготовку к процедуре защиты и процедуру защиты
ПК-3 Способен выполнять необходимые для составления экономических разделов планов расчеты, обосновывать их и представлять результаты работы в соответствии с принятыми в организации стандартами											+	Учетно-аналитические расчеты в профессиональной деятельности
											+	Основы коммерческих и финансовых расчетов
									+			Практика по получению первичных профессиональных умений и навыков, в том числе первичных умений и навыков научно-исследовательской деятельности
										+		Практика по получению профессиональных умений и опыта

												профессиональной деятельности
											+	Преддипломная практика
											+	Защита выпускной квалификационной работы, включая подготовку к процедуре защиты и процедуру защиты
ПК-14 Способен осуществлять документирование хозяйственных операций, проводить учет денежных средств, разрабатывать рабочий план счетов бухгалтерского учета организации и формировать на его основе бухгалтерские проводки						+	+					Информационные системы в бухгалтерском и налоговом учете
						+	+					Информационные системы в бухгалтерской и налоговой отчетности
									+			Практика по получению первичных профессиональных умений и навыков, в том числе первичных умений и навыков научно-исследовательской деятельности
										+		Практика по получению профессиональных умений и опыта профессиональной деятельности
											+	Преддипломная практика
											+	Защита выпускной квалификационной работы, включая подготовку к процедуре защиты и процедуру защиты
ПК-15 Способен формировать бухгалтерские проводки по учету источников и итогам инвентаризации и финансовых обязательств организации									+	+		Бухгалтерский управленческий учет
									+			Практика по получению первичных профессиональных умений и навыков, в том числе первичных умений и навыков научно-исследовательской деятельности
										+		Практика по получению профессиональных умений и опыта профессиональной деятельности

											+	Преддипломная практика
											+	Защита выпускной квалификационной работы, включая подготовку к процедуре защиты и процедуру защиты
ПК-16 Способен оформлять платежные документы и формировать бухгалтерские проводки по начислению и перечислению налогов и сборов в бюджеты различных уровней, страховых взносов - во внебюджетные фонды							+	+				Бухгалтерский финансовый учет
								+				Учет и налогообложение на предприятиях малого бизнеса
								+				Учет внешнеэкономической деятельности
										+	+	Особенности учета в торговле
										+	+	Особенности учета в отраслях экономики
									+			Практика по получению первичных профессиональных умений и навыков, в том числе первичных умений и навыков научно-исследовательской деятельности
										+		Практика по получению профессиональных умений и опыта профессиональной деятельности
											+	Преддипломная практика
ПК-17 Способен отражать на счетах бухгалтерского учета результаты хозяйственной деятельности за отчетный период, составлять формы бухгалтерской и статистической отчетности											+	Защита выпускной квалификационной работы, включая подготовку к процедуре защиты и процедуру защиты
									+	+		Бухгалтерская (финансовая) отчетность
										+		Лабораторный практикум по бухгалтерскому учету
									+	+		Международные стандарты финансовой отчетности и аудита
									+	+		Международные стандарты бухгалтерского учета

ческой отчетности, налоговые декларации								+				Налоговый учет и отчетность
								+				Специальные налоговые режимы
										+	+	Особенности учета в торговле
										+	+	Особенности учета в отраслях экономики
									+			Практика по получению первичных профессиональных умений и навыков, в том числе первичных умений и навыков научно-исследовательской деятельности
										+		Практика по получению профессиональных умений и опыта профессиональной деятельности
											+	Преддипломная практика
											+	Защита выпускной квалификационной работы, включая подготовку к процедуре защиты и процедуру защиты
								+				Бухгалтерский учет в кредитных организациях
ПК-18 Способен организовывать и осуществлять налоговый учет и налоговое планирование организации								+				Налоговый учет и отчетность
								+				Специальные налоговые режимы
									+			Практика по получению первичных профессиональных умений и навыков, в том числе первичных умений и навыков научно-исследовательской деятельности
										+		Практика по получению профессиональных умений и опыта профессиональной деятельности
											+	Преддипломная практика
											+	Защита выпускной квалификационной работы, включая подготовку к процедуре защиты и про-



												цедуру защиты
ПК-19 Способен рассчитывать показатели проектов бюджетов бюджетной системы Российской Федерации, обеспечивать их исполнение и контроль, составлять бюджетные сметы казенных учреждений и планы финансово-хозяйственной деятельности бюджетных и автономных учреждений								+	+			Макроэкономическое планирование и прогнозирование
						+						Статистика систем национальных счетов
						+						Основы финансовых расчетов
										+	+	Бухгалтерский учет в бюджетных организациях
										+	+	Бухгалтерский учет в организациях финансового сектора
									+			Практика по получению первичных профессиональных умений и навыков, в том числе первичных умений и навыков научно-исследовательской деятельности
										+		Практика по получению профессиональных умений и опыта профессиональной деятельности
											+	Преддипломная практика
											+	Защита выпускной квалификационной работы, включая подготовку к процедуре защиты и процедуру защиты
ПК-20 Способен вести работу по налоговому планированию в составе бюджетов бюджетной системы Российской Федерации						+	+					Налоги и налогообложение
									+			Практика по получению первичных профессиональных умений и навыков, в том числе первичных умений и навыков научно-исследовательской деятельности
										+		Практика по получению профессиональных умений и опыта профессиональной деятельности
											+	Преддипломная практика

											+	Защита выпускной квалификационной работы, включая подготовку к процедуре защиты и процедуру защиты
ПК-21 Способен составлять финансовые планы организации, обеспечивать осуществление финансовых взаимоотношений с организациями, органами государственной власти и местного самоуправления				+								Ценообразование
							+	+				Финансовый менеджмент
								+	+			Внутрифирменное бюджетирование
								+	+			Калькулирование себестоимости
									+			Практика по получению первичных профессиональных умений и навыков, в том числе первичных умений и навыков научно-исследовательской деятельности
										+		Практика по получению профессиональных умений и опыта профессиональной деятельности
											+	Преддипломная практика
											+	Защита выпускной квалификационной работы, включая подготовку к процедуре защиты и процедуру защиты
ПК-22 Способен применять нормы, регулирующие бюджетные, налоговые, валютные отношения в области страховой, банковской деятельности, учета и контроля											+	Основы принятия управленческих решений
											+	Организационное поведение
									+			Практика по получению первичных профессиональных умений и навыков, в том числе первичных умений и навыков научно-исследовательской деятельности
										+		Практика по получению профессиональных умений и опыта профессиональной деятельности

											+	Преддипломная практика
											+	Защита выпускной квалификационной работы, включая подготовку к процедуре защиты и процедуру защиты
ПК-23 Способен участвовать в мероприятиях по организации и проведению финансового контроля в секторе государственного и муниципального управления, принимать меры по реализации выявленных отклонений										+	+	Аудит
										+	+	Контроль и ревизия
											+	Программный продукт: "Статистика"
											+	1С: Управление персоналом
									+			Практика по получению первичных профессиональных умений и навыков, в том числе первичных умений и навыков научно-исследовательской деятельности
										+		Практика по получению профессиональных умений и опыта профессиональной деятельности
											+	Преддипломная практика
											+	Защита выпускной квалификационной работы, включая подготовку к процедуре защиты и процедуру защиты

Очно-заочная форма обучения:

Предмет оценивания (Код и наименование компетенции)	Этапы формирования компетенции по триместрам														Учебные дисциплины, практики, ГИА
	0	1	2	3	4	5	6	7	8	9	A	B	C	D	
ОК-1 Способен использовать основы философских знаний для формирования мировоззренческой позиции					+	+									Философия
														+	Защита выпускной квалификационной работы, включая подготовку к процедуре защиты и процедуру защиты
ОК-2 Способен анализировать основные этапы и закономерности исторического развития общества для формирования гражданской позиции	+	+													История
				+	+										История развития бухгалтерского учета и налогообложения
														+	Защита выпускной квалификационной работы, включая подготовку к процедуре защиты и процедуру защиты
				+											Творческое наследие И.А. Бунина в научной и образовательной деятельности Елецкого государственного университета им. И.А. Бунина
ОК-3 Способен использовать основы экономических знаний в различных сферах деятельности		+	+												Микроэкономика
				+	+										Макроэкономика
					+										История экономических учений
														+	Защита выпускной квалификационной работы,

																включая подготовку к процедуре защиты и процедуру защиты
ОК-4 Способен к коммуникации в устной и письменной формах на русском и иностранном языках для решения задач межличностного и межкультурного взаимодействия	+	+														Русский язык и культура речи
	+	+	+	+												Иностранный язык
														+		Защита выпускной квалификационной работы, включая подготовку к процедуре защиты и процедуру защиты
ОК-5 Способен работать в коллективе, толерантно воспринимая социальные, этнические, конфессиональные и культурные различия		+	+													Социология
														+		Защита выпускной квалификационной работы, включая подготовку к процедуре защиты и процедуру защиты
ОК-6 Способен использовать основы правовых знаний в различных сферах деятельности			+	+												Основы социального государства
						+										Право
														+		Защита выпускной квалификационной работы, включая подготовку к процедуре защиты и процедуру защиты
ОК-7 Способен к самоорганизации и самообразованию						+	+									Менеджмент
	+	+														Введение в специальность
														+		Защита выпускной квалификационной работы, включая подготовку к процедуре защиты и процедуру защиты

ОК-8 Способен использовать методы и средства физической культуры для обеспечения полноценной социальной и профессиональной деятельности		+													Физическая культура и спорт
		+													Элективные дисциплины по физической культуре и спорту
													+		Защита выпускной квалификационной работы, включая подготовку к процедуре защиты и процедуру защиты
ОК-9 Способен использовать приемы первой помощи, методы защиты в условиях чрезвычайных ситуаций			+	+											Безопасность жизнедеятельности
													+		Защита выпускной квалификационной работы, включая подготовку к процедуре защиты и процедуру защиты
ОПК-1 Способен решать стандартные задачи профессиональной деятельности на основе информационной и библиографической культуры с применением информационно-коммуникационных технологий и с учетом основных требований информационной безопасности			+												Информационные технологии
													+		Защита выпускной квалификационной работы, включая подготовку к процедуре защиты и процедуру защиты
ОПК-2 Способен осуществлять		+	+	+											Математика
						+	+								Теория бухгалтерского учета

сбор, анализ и обработку данных, необходимых для решения профессиональных задач														+	Защита выпускной квалификационной работы, включая подготовку к процедуре защиты и процедуру защиты
ОПК-3 Способен выбрать инструментальные средства для обработки экономических данных в соответствии с поставленной задачей, проанализировать результаты расчетов и обосновать полученные выводы						+	+								Теория экономического анализа
					+	+									Статистика
								+	+						Финансы
						+	+								Эконометрика
							+	+							Деньги, кредит, банки
														+	Защита выпускной квалификационной работы, включая подготовку к процедуре защиты и процедуру защиты
ОПК-4 Способен находить организационно-управленческие решения в профессиональной деятельности и готовность нести за них ответственность								+	+						Маркетинг
									+	+					Экономика труда
														+	Защита выпускной квалификационной работы, включая подготовку к процедуре защиты и процедуру защиты
ПК-1 Способен собрать и проанализировать исходные данные, необходимые для расчета экономических и социально-экономических пока-	+	+													Введение в специальность
					+										История экономических учений
							+	+							Информационные системы в экономике
											+	+			Комплексный анализ хозяйственной деятельности

зателей, характеризующих деятельность хозяйствующих субъектов								+	+						Мировая экономика и международные экономические отношения
								+	+						Логистика
												+			Практика по получению первичных профессиональных умений и навыков, в том числе первичных умений и навыков научно-исследовательской деятельности
													+		Практика по получению профессиональных умений и опыта профессиональной деятельности
														+	Преддипломная практика
														+	Защита выпускной квалификационной работы, включая подготовку к процедуре защиты и процедуру защиты
ПК-2 Способен на основе типовых методик и действующей нормативно-правовой базы рассчитать экономические и социально-экономические показатели, характеризующие деятельность хозяйствующих субъектов				+	+										История развития бухгалтерского учета и налогообложения
								+	+						Экономика фирмы
													+	+	Анализ финансовой отчетности
												+			Управленческий анализ в отраслях
												+			Практика по получению первичных профессиональных умений и навыков, в том числе первичных умений и навыков научно-исследовательской деятельности
													+		Практика по получению профессиональных умений и



															опыта профессиональной деятельности
														+	Преддипломная практика
														+	Защита выпускной квалификационной работы, включая подготовку к процедуре защиты и процедуру защиты
ПК-3 Способен выполнять необходимые для составления экономических разделов планов расчеты, обосновывать их и представлять результаты работы в соответствии с принятыми в организации стандартами									+	+					Учетно-аналитические расчеты в профессиональной деятельности
									+	+					Основы коммерческих и финансовых расчетов
												+			Практика по получению первичных профессиональных умений и навыков, в том числе первичных умений и навыков научно-исследовательской деятельности
													+		Практика по получению профессиональных умений и опыта профессиональной деятельности
														+	Преддипломная практика
														+	Защита выпускной квалификационной работы, включая подготовку к процедуре защиты и процедуру защиты
ПК-14 Способен осуществлять документирование хозяйственных операций, проводить учет денежных средств,													+		Информационные системы в бухгалтерском и налоговом учете
														+	Информационные системы в бухгалтерской и налоговой отчетности

разрабатывать рабочий план счетов бухгалтерского учета организации и формировать на его основе бухгалтерские проводки											+			Практика по получению первичных профессиональных умений и навыков, в том числе первичных умений и навыков научно-исследовательской деятельности
												+		Практика по получению профессиональных умений и опыта профессиональной деятельности
													+	Преддипломная практика
													+	Защита выпускной квалификационной работы, включая подготовку к процедуре защиты и процедуру защиты
ПК-15 Способен формировать бухгалтерские проводки по учету источников и итогам инвентаризации и финансовых обязательств организации											+	+		Бухгалтерский управленческий учет
											+			Практика по получению первичных профессиональных умений и навыков, в том числе первичных умений и навыков научно-исследовательской деятельности
												+		Практика по получению профессиональных умений и опыта профессиональной деятельности
													+	Преддипломная практика
													+	Защита выпускной квалификационной работы, включая подготовку к процедуре защиты и процедуру защиты

ПК-16 Способ оформлять платежные документы и формировать бухгалтерские проводки по начислению и перечислению налогов и сборов в бюджеты различных уровней, страховых взносов - во внебюджетные фонды										+	+				Бухгалтерский финансовый учет
									+						Учет и налогообложение на предприятиях малого бизнеса
									+						Учет внешнеэкономической деятельности
							+								Особенности учета в торговле
							+								Особенности учета в отраслях экономики
												+			Практика по получению первичных профессиональных умений и навыков, в том числе первичных умений и навыков научно-исследовательской деятельности
													+		Практика по получению профессиональных умений и опыта профессиональной деятельности
														+	Преддипломная практика
ПК-17 Способ отражать на счетах бухгалтерского учета результаты хозяйственной деятельности за отчетный период, составлять формы бухгалтерской и статистической от-												+	+		Бухгалтерская (финансовая) отчетность
											+				Лабораторный практикум по бухгалтерскому учету
											+				Международные стандарты финансовой отчетности и аудита
											+				Международные стандарты бухгалтерского учета
												+			Налоговый учет и отчетность
												+			Специальные налоговые

четности, налоговые декларации															режимы
							+								Особенности учета в торговле
							+								Особенности учета в отраслях экономики
												+			Практика по получению первичных профессиональных умений и навыков, в том числе первичных умений и навыков научно-исследовательской деятельности
													+		Практика по получению профессиональных умений и опыта профессиональной деятельности
														+	Преддипломная практика
														+	Защита выпускной квалификационной работы, включая подготовку к процедуре защиты и процедуру защиты
											+				Бухгалтерский учет в кредитных организациях
ПК-18 Способен организовывать и осуществлять налоговый учет и налоговое планирование организации												+			Налоговый учет и отчетность
												+			Специальные налоговые режимы
												+			Практика по получению первичных профессиональных умений и навыков, в том числе первичных умений и навыков научно-исследовательской деятельности
													+		Практика по получению профессиональных умений и опыта профессиональной

															деятельности
														+	Преддипломная практика
														+	Защита выпускной квалификационной работы, включая подготовку к процедуре защиты и процедуру защиты
ПК-19 Способен рассчитывать показатели проектов бюджетов бюджетной системы Российской Федерации, обеспечивать их исполнение и контроль, составлять бюджетные сметы казенных учреждений и планы финансово-хозяйственной деятельности бюджетных и автономных учреждений										+	+				Макроэкономическое планирование и прогнозирование
						+	+								Статистика систем национальных счетов
						+	+								Основы финансовых расчетов
													+		Бухгалтерский учет в бюджетных организациях
													+		Бухгалтерский учет в организациях финансового сектора
												+			Практика по получению первичных профессиональных умений и навыков, в том числе первичных умений и навыков научно-исследовательской деятельности
													+		Практика по получению профессиональных умений и опыта профессиональной деятельности
														+	Преддипломная практика
ПК-20 Способ-										+				+	Защита выпускной квалификационной работы, включая подготовку к процедуре защиты и процедуру защиты
															Налоги и налогообложение

бен вести работу по налоговому планированию в составе бюджетов бюджетной системы Российской Федерации												+			Практика по получению первичных профессиональных умений и навыков, в том числе первичных умений и навыков научно-исследовательской деятельности
													+		Практика по получению профессиональных умений и опыта профессиональной деятельности
														+	Преддипломная практика
														+	Защита выпускной квалификационной работы, включая подготовку к процедуре защиты и процедуру защиты
ПК-21 Способен составлять финансовые планы организации, обеспечивать осуществление финансовых взаимоотношений с организациями, органами государственной власти и местного самоуправления								+	+						Ценообразование
									+	+					Финансовый менеджмент
								+							Внутрифирменное бюджетирование
								+							Калькулирование себестоимости
												+			Практика по получению первичных профессиональных умений и навыков, в том числе первичных умений и навыков научно-исследовательской деятельности
													+		Практика по получению профессиональных умений и опыта профессиональной деятельности
														+	Преддипломная практика

														+	Защита выпускной квалификационной работы, включая подготовку к процедуре защиты и процедуру защиты
ПК-22 Способен применять нормы, регулирующие бюджетные, налоговые, валютные отношения в области страховой, банковской деятельности, учета и контроля							+								Основы принятия управленческих решений
							+								Организационное поведение
											+				Практика по получению первичных профессиональных умений и навыков, в том числе первичных умений и навыков научно-исследовательской деятельности
												+			Практика по получению профессиональных умений и опыта профессиональной деятельности
													+		Преддипломная практика
														+	Защита выпускной квалификационной работы, включая подготовку к процедуре защиты и процедуру защиты
ПК-23 Способен участвовать в мероприятиях по организации и проведению финансового контроля в секторе государственного и муниципального управления, принимать меры по													+	+	Аудит
													+	+	Контроль и ревизия
									+						Программный продукт: "Статистика"
									+						1С: Управление персоналом
											+				Практика по получению первичных профессиональных умений и навыков, в том числе первичных умений и навыков научно-исследовательской

реализации выявлен- ных отклонений															деятельности
													+		Практика по получению профессиональных умений и опыта профессиональной деятельности
														+	Преддипломная практика
														+	Защита выпускной квалификационной работы, включая подготовку к процедуре защиты и процедуру защиты



## 1.5. МЕТОДИЧЕСКИЕ МАТЕРИАЛЫ К ОПОП

1.5.1. Методические материалы представлены в двух аспектах:

- в содержательном: рекомендации, представленные в учебных и учебно-методических пособиях по образовательной программе, размещенные на сайте вуза: <http://elsu.ru/sveden/education/docs#bak>

- в организационном: рекомендации по разработке ОМ и оцениванию сформированности компетенций, приведенные ниже.

1.5.2. Оцениваемая компетенция (ее этап) сформирована (сформирован) по контингенту обучающихся, если средняя оценка для контингента обучающихся находится в интервале от 3 до 5; при средней оценке для контингента ниже 3 оцениваемая компетенция (ее этап) не сформирована (не сформирован).

Оцениваемая компетенция (ее этап) сформирована (сформирован) у конкретного обучающегося, если средняя оценка по дисциплинам / практикам, в ходе освоения которых она формируется, находится в интервале от 3 до 5; при средней оценке ниже 3 оцениваемая компетенция (ее этап) не сформирована (не сформирован).

1.5.3. Практические задания применяются следующих типов:

- а) репродуктивного уровня, позволяющие оценивать и диагностировать знание фактического материала (базовые понятия, алгоритмы, факты) и умение правильно использовать специальные термины и понятия, узнавание объектов изучения в рамках определенного раздела дисциплины;

- б) реконструктивного уровня, позволяющие оценивать и диагностировать умения синтезировать, анализировать, обобщать фактический и теоретический материал с формулированием конкретных выводов, установлением причинно-следственных связей;

- в) творческого уровня, позволяющие оценивать и диагностировать умения, интегрировать знания различных областей, аргументировать собственную точку зрения.

Практические задания предполагают решение конкретных ситуаций, кейсов, творческих заданий и др.

1.5.4. Тестирование является одним из методов оценки качества подготовки обучающихся по образовательным программам и позволяет оценить сформированность предусмотренных ФГОС компетенций (этапа сформированности компетенций) обучающихся. Структура теста может включать задания открытого и закрытого типов.

К заданиям открытого типа относятся два вида – задания-дополнения и задания свободного изложения. Их отличительной особенностью является то, что для их выполнения необходимо записать одно или несколько слов (цифр, букв, словосочетаний, предложений).

Задания закрытого типа предусматривают различные варианты ответа на поставленный вопрос:

– Задания альтернативного выбора: к каждому заданию дается только два варианта ответов. Испытуемый должен выбрать один из них – “да – нет”, “правильно – неправильно” и др.

– Задания множественного выбора – основной вид заданий, применяемый в тестах достижений. Испытуемый должен выбрать один из нескольких предложенных вариантов, среди которых чаще всего только один правильный.

– Задания на восстановление соответствия состоят из двух групп элементов и четкой формулировки критерия выбора соответствия между ними. Соответствие устанавливается по принципу 1:1 (одному элементу первой группы соответствует только один элемент второй группы) или 1:М (одному элементу первой группы соответствует М элементов второй группы). Внутри каждой группы элементы должны быть однородными. Количество элементов во второй группе может превышать количество элементов первой группы. Рекомендуется максимально допустимое количество элементов во второй группе не более 10. Количество элементов в первой группе должно быть не менее двух.

– Задания на восстановление последовательности представляют собой вариант задания на восстановления соответствия, когда одним из рядов является время, расстояние, или иной конструкт, который подразумевается в виде ряда.

1.5.5. Содержание и типы заданий теста должны быть ориентированы на проверку индикаторов «знает», «умеет», «владеет». Содержание заданий должно быть согласовано с содержанием индикаторов компетенций, формируемых в процессе изучения дисциплины.

В структуре теста выделяется 3 части:

– часть А ориентирована на проверку знаний и включает 10 заданий альтернативного или множественного выбора, верное выполнение каждого из которых оценивается в 3 балла;

– часть В ориентирована на проверку умений и включает 10 заданий на восстановление соответствия или последовательности, заданий на дополнение или свободное изложение, верное выполнение каждого из которых оценивается в 4 балла;

– часть С ориентирована на проверку навыков и включает 5 практических заданий, верное выполнение каждого из которых оценивается в 6 баллов.

1.5.6. Принимается следующий перевод полученных по результатам выполнения теста баллов в пятибалльную систему:

Менее 50 баллов – «неудовлетворительно»;

50 - 65 баллов – «удовлетворительно»;

65 - 79 баллов – «хорошо»;

80 – 100 баллов – «отлично».

1.5.7. При оценке реферата учитываются следующие критерии:

– Новизна текста: а) актуальность темы исследования; б) новизна и самостоятельность в постановке проблемы, формулирование нового аспекта

известной проблемы в установлении новых связей (межпредметных, внутрипредметных, интеграционных); в) авторская позиция, самостоятельность оценок и суждений.

– Степень раскрытия сущности вопроса: а) соответствие плана теме реферата; б) соответствие содержания теме и плану реферата; в) полнота и глубина знаний по теме; г) умение обобщать, делать выводы, сопоставлять различные точки зрения по одному вопросу (проблеме).

– Обоснованность выбора источников: оценка использованной литературы.

– Соблюдение требований к оформлению: а) правильное оформление ссылок на используемую литературу и списка литературы; б) оценка грамотности и культуры изложения (в т.ч. орфографической, пунктуационной, стилистической культуры), владение терминологией; в) соблюдение требований к объёму реферата.

Оценка **«отлично»** ставится, если выполнены все требования к написанию реферата: обозначена проблема и обоснована её актуальность, сделан краткий анализ различных точек зрения на рассматриваемую проблему и логично изложена собственная позиция, сформулированы выводы, тема раскрыта полностью, выдержан объём, соблюдены требования к внешнему оформлению, даны правильные ответы на дополнительные вопросы.

Оценка **«хорошо»** ставится, если основные требования к реферату и его защите выполнены, но при этом допущены недочёты. В частности, имеются неточности в изложении материала; отсутствует логическая последовательность в суждениях; не выдержан объём реферата; имеются упущения в оформлении; на дополнительные вопросы при защите даны неполные ответы.

Оценка **«удовлетворительно»** ставится, если имеются существенные отступления от требований к реферированию. В частности: тема освещена лишь частично; допущены фактические ошибки в содержании реферата или при ответе на дополнительные вопросы.

Оценка **«неудовлетворительно»** ставится, если тема реферата не раскрыта, обнаруживается существенное непонимание проблемы.

1.5.8. Экзамен/зачет с оценкой проводится в устной/письменной/тестовой форме. Отметка соответствует уровню сформированности компетенций и качеству ответа:

– **«отлично»** выставляется, если обучающийся продемонстрировал сформированность всех индикаторов компетенций, предусмотренных программой, в полном объеме: обладает глубокими и прочными знаниями программного материала; при ответе на оба вопроса билета продемонстрировал исчерпывающее, последовательное и логически стройное изложение; правильно сформулировал понятия и закономерности по вопросам; использовал примеры из дополнительной литературы и практики; сделал вывод по излагаемому материалу; продемонстрировал умения интерпретировать знания применительно к практике;

– **«хорошо»** выставляется, если обучающийся продемонстрировал сформированность всех индикаторов компетенций, предусмотренных программой, не в полном объеме: обладает достаточным знанием программного материала; его

ответ представляет грамотное изложение учебного материала по существу; отсутствуют существенные неточности в формулировании понятий; правильно применены теоретические положения, подтвержденные примерами; один вопрос билета освещён полностью, а второй доводится до логического завершения после наводящих вопросов преподавателя;

– **«удовлетворительно»** выставляется, если обучающийся продемонстрировал частичную сформированность всех индикаторов компетенций, предусмотренных программой: имеет общие знания основного материала без усвоения некоторых существенных положений; допустил неточности при формулировках основных понятий; затруднился в приведении примеров, подтверждающих теоретические положения; оба вопроса билета начаты и при помощи наводящих вопросов преподавателя доведены до конца;

– **«неудовлетворительно»** выставляется, если обучающийся обнаружил несформированность хотя бы одного индикатора компетенций, предусмотренных программой: не знает значительную часть программного материала; допустил существенные ошибки в процессе изложения; не умеет выделить главное и сделать вывод; приводит ошибочные определения; ни один вопрос билета не рассмотрен до конца, даже при помощи наводящих вопросов преподавателя; обнаруживает отсутствие умений иллюстрировать теоретический материал примерами.

1.5.9. Зачет проводится в устной/письменной/тестовой форме. Оценка сдачи зачета производится на основе следующих критериев:

– **«зачтено»** ставится, если обучающийся продемонстрировал сформированность всех индикаторов компетенций, предусмотренных программой: демонстрирует достаточное (целостное) знание дисциплины, т.е. отвечает самостоятельно на оба вопроса билета или самостоятельно отвечает на один из двух вопросов билета, а в другом вопросе билета ориентируется после «наводящих» вопросов преподавателя; отвечает на дополнительные вопросы по темам билета; в случае сомнения – отвечает самостоятельно на дополнительные вопросы по другим темам дисциплины; иллюстрирует теоретические выводы примерами из практики.

– **«не зачтено»** ставится, если обучающийся обнаружил несформированность хотя бы одного индикатора компетенций, предусмотренных программой: не ответил ни на один вопрос билета (ни самостоятельно, ни с помощью «наводящих» вопросов преподавателя); не знает основных категорий дисциплины; допускает при ответе на вопросы грубые ошибки или неточности.

1.5.10. При оценке **курсового проекта** учитываются следующие показатели: актуальность темы исследования, степень самостоятельности выполнения проекта, новизна выводов и конструктивность предложений, качество используемого материала, уровень грамотности (общий и специальный), а также порядок оформления. Общими критериями оценки качества курсового проекта являются: соответствие содержания курсового проекта дисциплине, по которой он выносится на защиту; научно-практическое значение предложений и выводов курсового проекта; соответствие требованиям, предъявляемым к форме и содержанию;

уровень защиты курсового проекта. Использование обучающимся при докладе компьютерного проектора или раздаточного материала может способствовать повышению оценки на защите.

Оценка **«отлично»** выставляется за курсовой проект, если исследование выполнено самостоятельно, содержит элементы новизны; обучающийся демонстрирует компетентность в теоретической области рассматриваемой проблеме, способность анализировать, аргументировать свою точку зрения, делать обобщение и выводы; материал излагается грамотно, логично, последовательно; оформление отвечает требованиям написания курсового проекта; во время защиты обучающийся показал умение кратко, доступно (ясно) представить результаты исследования, адекватно ответить на поставленные вопросы.

Оценка **«хорошо»** выставляется за курсовой проект, если исследование выполнено самостоятельно, содержит элементы новизны; обучающийся демонстрирует компетентность в теоретической области рассматриваемой проблеме, однако способность анализировать, аргументировать свою точку зрения, делать обобщения и выводы вызывают у него затруднения; материал не всегда излагается логично, последовательно; имеются недочеты в оформлении курсового проекта; во время защиты обучающийся показал умение кратко, доступно (ясно) представить результаты исследования, однако затруднялся отвечать на поставленные вопросы.

Оценка **«удовлетворительно»** выставляется за курсовой проект, если исследование не содержит элемента новизны, обучающийся не в полной мере владеет теоретическим материалом по рассматриваемой проблеме, способность анализировать, аргументировать свою точку зрения, делать обобщение и выводы вызывают у него затруднения; материал не всегда излагается логично, последовательно; имеются недочеты в оформлении курсового проекта; во время защиты обучающийся затрудняется в представлении результатов исследования и ответах на поставленные вопросы.

Оценка **«неудовлетворительно»** выставляется за курсовой проект, если он не отвечает требованиям, изложенным в настоящем Положении; в курсовом проекте нет выводов, либо они носят декларативный характер; при защите курсового проекта обучающийся затрудняется отвечать на поставленные вопросы по теме, не знает теории вопроса, при ответе допускает существенные ошибки; оценка **«неудовлетворительно»** может быть также выставлена обучающемуся, представившему на защиту чужой курсовой проект, написанный и уже защищенный в другом вузе или на другой кафедре.

#### 1.5.11. При оценке **выпускной квалификационной работы**

**«Отлично»** выставляется, если:

- работа выполнена в соответствии с предъявляемыми к ВКР требованиями;
- выступление студента на защите структурировано, обоснованы выбор и актуальность темы, определен соответствующий методологический аппарат, раскрыто содержание работы, подведены итоги исследования и сделаны выводы;

– ответы на вопросы членов государственной экзаменационной комиссии логичны, раскрывают сущность вопроса, подкрепляются положениями авторитетных источников и нормативно-правовых актов, выводами из выпускной квалификационной работы, показывают самостоятельность и глубину изучения проблемы.

**«Хорошо»** выставляется, если:

– работа выполнена в соответствии с предъявляемыми к ВКР требованиями, но имели место недочеты в оформлении;

– выступление на защите выпускной квалификационной работы структурировано, допущены: одна-две неточности при раскрытии причин выбора, актуальности темы, в формировании методологического аппарата, в определении хронологических рамок исследования, погрешность в логике вывода одного из положений заключения, устраненная в ходе дополнительных уточняющих вопросов и т.д.;

– в ответах студента на вопросы членов государственной экзаменационной комиссии допущено нарушение логики, но в целом раскрыта сущность вопроса, тезисы выступающего подкрепляются выводами из выпускной квалификационной работы, показывают самостоятельность и глубину изучения проблемы.

**«Удовлетворительно»** выставляется, если:

– работа выполнена в соответствии с предъявляемыми к ВКР требованиями, но имели место недочеты в оформлении;

– выступление на защите выпускной квалификационной работы структурировано, допущены: неточности при раскрытии причин выбора, актуальности темы, в формировании методологического аппарата, в определении хронологических рамок исследования; грубая ошибка в логике вывода одного из положений заключения и т.д.;

– ответы студента на вопросы членов государственной экзаменационной комиссии не раскрывают до конца сущности вопроса, слабо подкреплены положениями авторитетных источников, выводами из выпускной квалификационной работы, показывают недостаточную самостоятельность и глубину изучения проблемы.

**«Неудовлетворительно»** выставляется, если:

– работа не выполнена в соответствии с предъявляемыми к ВКР требованиями;

– выступление на защите выпускной квалификационной работы не структурировано, допущены грубые ошибки при раскрытии причин выбора, актуальности темы, в формировании методологического аппарата, в определении хронологических рамок исследования, в логике вывода положений заключения и т.д.;

– ответы студента на вопросы членов государственной экзаменационной комиссии не раскрывают сущности вопроса, не подкрепляются выводами из выпускной квалификационной работы, показывают отсутствие самостоятельности и глубины изучения проблемы.



## **II. ОЦЕНОЧНЫЕ МАТЕРИАЛЫ СФОРМИРОВАННОСТИ КОМПЕТЕНЦИЙ ПО ДИСЦИПЛИНАМ / РАЗДЕЛАМ УЧЕБНОГО ПЛАНА**

2.1. Контрольные задания и иные материалы оценки результатов освоения ОПОП разработаны на основе принципов оценивания: валидности, определенности, однозначности, надежности; соответствуют требованиям к составу и взаимосвязи оценочных средств и позволяют объективно оценить результаты и уровни сформированности компетенций.

2.2. Объем ОМ определен в соответствии с УП по образовательной программе.

### **Блок 1. Дисциплины (модули)**

#### **Б1.Б.01 Социология**

##### **КИМы**

(1 вариант, 25 заданий)

##### **Часть А.**

**А1.** Ключевые интересы древнегреческой философии связаны с изучением:

- А) искусств;
- Б) природы;
- В) войны;
- Г) человека.

**А2.** Труд «Государство» принадлежит:

- А) Сократу;
- Б) Аристотелю;
- В) Платону;
- Г) Демокриту.

**А3.** Остракизмом называют:

- А) изгнание из полиса;
- Б) лишение прав голосования;
- В) лишение имущества;
- Г) запрет на посещение публичных мероприятий.

**А4.** Основоположником социологии как науки является:

- А) Фома Аквинский;
- Б) Жан-Жак Руссо;



- В) Огюст Конт;
- Г) Макс Вебер.

**А5.** Социологические исследования, которые не предполагают исчерпать глубину существующей проблемы:

- А) функциональные;
- Б) структурные;
- В) параметрические;
- Г) прогнозные.

**А6.** Метод сбора социологической информации, заключающейся в направленном систематическом непосредственном визуальном и слуховом восприятии и регистрации социальных процессов, явлений, ситуаций, фактов, подвергающихся проверке и контролю, — это:

- А) анализ документов;
- Б) наблюдение;
- В) анкетирование;
- Г) интервью.

**А7.** Вид наблюдения, при котором исследователь в той или иной степени непосредственно включён в изучаемый процесс, находится в контакте с наблюдаемыми людьми и принимает участие в их деятельности, называется:

- А) полевым
- Б) случайным
- В) невключенным
- Г) включенным.

**А8.** Разделение общества на специфические слои путём объединения разнообразных социальных позиций с примерно одинаковым социальным статусом называют:

- А) разъединением;
- Б) стратификацией;
- В) дифференциацией;
- Г) размежеванием.

**А9.** Социальная мобильность бывает:

- А) вертикальной и горизонтальной;

- Б) массовой и кадровой;
- В) верхней и нижней;
- Г) городской и сельской.

**А 10. Реформа – является примером социальных изменений:**

- А) революционных;
- Б) эволюционных;
- В) функциональных;
- Г) происходящих в духовной сфере.

**Часть В.**

**В1.** Установите соответствие авторской мысли относительно тех или иных аспектов жизни общества и социальных процессов и самим учёным:

1. Раб обладает рабской психологией	А) Карл Маркс
2. Призрак бродит по Европе – призрак коммунизма	Б) Аристотель
3. В обществе существует четыре подсистемы	В) Талкот Парсонс

**В2.** Установите дискурсивную связь между теми или иными концептами и конкретными исследователями:

1. Самоубийство	А) Эмиль Дюркгейм
2. Зависть	Б) Мишель Фуко
3. Наказание и надзор	В) Гельмут Шёк

**В3.** Установите соответствие между концептом и определением:

1. Методология	А) Совокупность методов исследования
2. Методологическая схема	Б) Последовательность основных элементов методологии
3. План исследования	В) Последовательность основных этапов исследования

**В4.** Установите соответствие между этапами социологического исследования и их описанием:

1. Подготовительный	А) Разработка программы и формирование гипотезы
2. Основной	Б) Обработка и анализ данных
3. Завершающий	В) Проведение исследования

**В5.** Установите соответствие конкретного дерева и культуры, метафоризирующих общество (по Г. Гачеву):

1. Дуб	А) Франция
2. Ель	Б) Россия

3. Берёза	В) Германия
-----------	-------------

**В6.** Установите соответствие названия философского движения Нового времени и мыслителя, который является его сторонником:

1. Скептицизм	А) И. Кант
2. Критицизм	Б) Д. Юм
3. Солипсизм	В) Дж. Беркли

**В7.** Установите соответствие моделей об обществе, разработанных социологами и самими социологами.

1. Открытое и закрытое общество	А) Карл Поппер
2. Общество потребления	Б) Пьер Бурдьё
3. Модель социального и культурного капитала	В) Жан Бодрийяр

**В8.** Установите соответствие направлений постклассических философских идей и социального моделирования:

1. Позитивизм	А) Стремление сформулировать объясняющие принципы, альтернативные разуму
2. Иррационализм и «Философия жизни»	Б) Обоснование независимости научного знания от решения философских проблем и убеждение в его значимости для общества
3. Марксизм	В) Обоснование положения о материальном производстве как основе общественного развития и создание учения о закономерном историческом развитии в сторону ликвидации классов

**В9.** Установите соответствие направления и социального философа:

1. Феноменология	А) Эдмунд Гуссерль
2. Экзистенциализм	Б) Альбер Камю
3. Структурализм	В) Мишель Фуко

**В10.** Установите соответствие социального института с его функциями:

1. Институт семьи	А) Воспроизводство социального неравенства
2. Институт армии	Б) Безопасность государства
3. Институт образования	В) Репродуктивная

### Часть С.

**С1.** Б. Малиновский, К. Леви-Стросс являются представителями метода:

\_\_\_\_\_

**С2.** Гипотеза в социологическом исследовании — это:

\_\_\_\_\_

**С3.** Понятие «общей воли» применительно к обществу принадлежит:

---

**С4.** Метод социологической науки, предполагающий подсчёт каких-либо данных, включённых в содержание исследуемого текста, называют:

---

**С5.** Устойчивое отклонение личности от социальных норм, принятых в обществе, называют:

---

## **Б1.Б.02 Русский язык и культура речи**

### **КИМы**

(1 вариант, 25 заданий)

#### **Часть А.**

**А1.** В каком ряду во всех словах ударение падает на 2 слог?

- 1) умерший, недвижимость, ракушка
- 2) цепочка, углубить, приданое
- 3) цыган, украинский, средства
- 4) эксперт, газированный, туфля

**А2.** В каком ряду все выделенные гласные произносятся как [ё]?

- 1) гравЕр, акушЕр, мЕртвенный
- 2) безнадЕжный, желчЬ, решЕтчатый
- 3) неподалЕку, сорокаведЕрный, парфюмЕр
- 4) приведЕнный, атлЕт, планЕр

**А3.** Укажите словосочетания без грамматической ошибки:

- 1) пара старых сапог, очередные выбора
- 2) несколько полотенцев, дальневосточные порты
- 3) достичь верховьев реки, заключить договоры
- 4) не хватило доль секунды, опытные бухгалтера

**А4.** Укажите словосочетание без ошибки:

- 1) стаметровый пробег
- 2) двое собак
- 3) десять целых две десятых процента (10,2 %)

**A5. В каких случаях оба паронима употреблены правильно?**

- 1) Напрягая последние усилия, мы дошли до вершины горы. Бойцы берегли силы для последнего броска.
- 2) Модельеры стремятся к тому, чтобы обувь была красивой и практичной. На занятиях студенты получали необходимые практические навыки.
- 3) После редактирования книга не потерпела существенных изменений. Корабль попал в шторм и претерпел крушение.

**A6. Отметьте предложение без ошибки:**

- 1) Толпа людей ворвалась в здание.
- 2) Он рассказал нам о своих планах на будущее.
- 3) Большинство времени проходит бесплодно.
- 4) Он требовал от писателей житейских сюжетов.

**A7. Укажите грамматически правильное продолжение предложения «Собираясь в поход, ..**

- 1) ... я забыл фонарик и спички.
- 2) ... мне пришлось купить новый рюкзак.
- 3) ... у меня потерялась карта.

**A8. В каком словосочетании нет ошибки в управлении?**

- 1) изложить о фактах
- 2) предложение ни на чем не обосновано
- 3) раскаться в содеянном
- 4) вопреки ожиданий

**A9. Укажите предложение без ошибки:**

- 1) Наш район характерен своей промышленностью, его продукцию уважают в России.
- 2) Необходимо не только обратить внимание на знания стажеров, но и на их практические навыки.
- 3) На комбинате много сотрудников, хорошо показавших себя в труде и характер работы которых соответствует избранной специальности.
- 4) Мы собирались вернуться в село, как вдруг с нами случилось довольно неприятное происшествие.

**A10. Какие риторические приемы использованы в приведенном фрагменте, представляющем из себя зачин выступления?**

«Сегодня я буду говорить о постигшей Европу трагедии. Этот прекрасный континент, с его плодородными землями и умеренным климатом, является колыбелью всех великих народов, населяющих Западный мир. Здесь зародилась

христианская вера, были заложены первоосновы мировой культуры, искусства и науки. И если бы народы Европы смогли объединить свои усилия в стремлении использовать созданное ими наследие для всеобщего блага, то для миллионов европейцев наступила бы эра благоденствия, процветания и великих свершений. Однако вместо этого именно в Европе вспыхнул подожженный германцами и их тевтонскими собратьями пожар мировой войны, и рухнули надежды на прочный мир, на безоблачное будущее человечества». (У.Черчилль «Трагедия Европы», речь в Цюрихском университете в 1946 г.)

- 1) приведение интересного примера
- 2) развернутое сравнение
- 3) обострение восприятия с помощью антитезы
- 4) создание пафоса с помощью лексики, имеющей возвышенную, торжественную окраску.

## Часть В.

### В1. Установите соответствие жанра и стиля:

А. Договор	1) публицистический
Б. Монография	2) учебно-научный
В. Учебник	3) художественный
Г. Сонет	4) научный
Д. Репортаж с места события	5) официально - деловой

### В 2. Установите соответствие между стилистическими синонимами, стоящими в разных рядах, и лексическими группами:

А. Стилистически-нейтральная лексика	1) лицо, множество, шествовать
Б. Разговорная лексика	2) лицо, много, идти
В. Книжная лексика	3) морда, уйма, брести

### В 3. Установите соответствие между нормами и сферами языка, в которых они действуют:

А. Орфоэпические	1) Употребление речевых средств в соответствии с речевой ситуацией
Б. Орфографические	2) Правильное формообразование и употребление форм слова
В. Словообразовательные	3) Правильное построение словосочетаний, предложений, текста
Г. Лексические	4) Употребление слов в соответствии с их значениями
Д. Морфологические	5) Правописание слов

Е. Синтаксические	6) Постановка знаков препинания
Ж. Стилистические	7) Правильное образование слов
З. Пунктуационные	8) Произношение слов и ударение

**В 4. Установите соответствие между данными парами существительных и их классификацией:**

А. Цвет снега – много снегу	1) самостоятельные лексические единицы
Б. Весной – весною	2) грамматические синонимы
В. Тормозы – тормоза	3) фонетические варианты

**В 5. Соотнесите слова из левого столбика с их толкованием в правом:**

А. Адресат	1) торжественное открытие выставки
Б. Вернисаж	2) создатель текста
В. Адресант	3) получатель текста

**В 6. Укажите вид слов ограниченного употребления в предложениях:**

А. Мой друг недавно купил себе байк	1) термин
Б. Задача правительства – сдержать, инфляцию	2) жаргонизм
В. Когда покупаешь импортную вещь, обязательно изучи лейбл	3) иностранное слово

**В 7. Установите соответствие между языковыми средствами связи в тексте и их видами:**

А. Средства, обеспечивающие грамматическую связь	1) оглавление
Б. Средства, обеспечивающие логическую связь	2) соответствие между грамматическими формами в предложении
В. Средства, обеспечивающие тематическую связь	3) союзы, частицы
Г. Средства, обеспечивающие синтаксическую связь	4) лексические повторы

**В 8. Установите связь между функцией и видами текста:**

А. Когнитивная	1) диалоги при знакомстве, встрече
Б. Эстетическая	2) текст учебника
В. Коммуникативная	3) роман, повесть

**В 9. Словарь, которым можно воспользоваться, чтобы:**

1) ... продолжить ряд: <i>красный, алый, рубиновый</i>	А. Орфоэпический словарь
2) ... узнать варианты произношения слова	Б. Словарь иностранных слов
3) ... узнать значения слов: <i>релятивный, пролонгировать</i>	В. Словарь синонимов
4) ... к слову <i>вакуум</i> подобрать слово с противоположным значением	Г. Словарь антонимов

**В 10. Соотнесите коммуникативные намерения с речевыми средствами:**

А. Просьба	1) Всего хорошего!
Б. Представление	2) Передайте, пожалуйста, Ивану Ивановичу, что звонили из «Конти» по вопросу текущих платежей
В. Ответы на слова благодарности	3) С вами говорит Зайцев Иван Петрович, представитель журнала...
Г. Пожелание в конце беседы	4) Это моя обязанность!

**Часть С.**

**С1. Определите, к какому стилю принадлежит текст. Кратко охарактеризуйте данный стиль речи (примерный объем работы – 0,5 страницы). Выпишите слова, подчёркивающие стилистическую принадлежность текста.**

Согласно ст. 120 ГК РФ, вы как совладельцы имеете право преимущественной покупки моей доли, поэтому прошу вас не позднее одного месяца со дня вручения вам настоящего заявления сообщить в 1-ю нотариальную контору г. Липецка о своём желании или отказе приобрести указанную долю жилого дома за 250 тысяч рублей. В случае неполучения от вас ответа по истечении указанного срока означенная доля в общей собственности будет продана другому лицу.

**С2. Напишите с соблюдением всех необходимых реквизитов доверенность на получение стипендии вашему однокурснику.**

**С3. Какие выражения вы употребите в данных ситуациях. Составьте и запишите полностью варианты высказывания.**

- Составьте варианты извинений за неловкое движение в транспорте (перед пожилым человеком, перед ребенком, перед ровесником).
- Вежливо откажите в просьбе ответить на вопрос, в котором вы не компетентны.
- Подготовьте текст новогоднего поздравления, стараясь избегать штампов, однокурснику.



**С4. Проанализируйте данные ниже примеры. Объясните причины возникновения ошибок в рекламных объявлениях и сообщениях. Спишите, исправляя ошибки:**

1. Продаю вещи для летнего мальчика б/у.
2. Мастер катает детские валенки из шерсти родителей
3. Тов. Клиенты. Наши мастера могут сделать вам разные причёски на одной голове.

**С5. Прочитайте статью. Составьте тезисный план текста. Напишите аннотацию (5-10 строк).**

#### НАУЧНАЯ КНИГА НА РУССКОМ ЯЗЫКЕ КАК ОТРАЖЕНИЕ ГЕОПОЛИТИЧЕСКИХ РЕАЛИЙ

На планете в той или иной мере русским языком владеет около полумиллиарда человек, при этом 350 миллионов – за пределами России. Судьба русского языка волнует многих людей, прежде всего, тех русских и русскоязычных людей, которые после распада Советского Союза оказались за пределами России. Русский язык в сфере общественных коммуникативных функций в 1990-е годы постепенно сдавал свои позиции на постсоветском пространстве. Однако было немало ситуаций, когда именно русский язык оказался незаменим в контактах людей разных национальностей (исключая русскую), проживающих в регионе. На русском языке осуществляется большинство переговоров, пресс-конференций при визитах в государства Центральной Азии разного ранга гостей из дальнего зарубежья. Приезжающие из стран СНГ в Россию просто пользуются русским языком. Большинство приезжающих из дальних стран дипломатов и предпринимателей либо сами знают русский язык, либо привозят с собой переводчиков со своего языка на русский. Количество телепередач на русском языке возрастает. Возникла закономерность: новые издания культурно-идеологической направленности, субсидируемые государством, выпускаются, как правило, на национальном языке, а издания рекламно-информационной, экономической, предпринимательской, общеинформативной и развлекательной направленности, по инициативе «снизу», – на русском языке. В России статус русского языка постепенно стал трансформироваться от всеобщего, а значит и ничейного, в ранг государственного и охраняемого. А в Центральной Азии тенденция периода «перестройки» к усилению роли национального языка уступила место толерантному отношению к русскому языку как ситуационно необходимому. Сотрудники Государственной публичной научно-технической библиотеки СО РАН (Новосибирск) ведут изучение истории и современных аспектов социального бытования научной книги на русском языке за пределами Российского государства. Роль научной книги в установлении культурных и научных контактов между странами неопределима. Книга служит и политическим интересам международных сообществ, пропагандирует язык и культуру своего народа в мире. Такие исследования обусловлены не только задачами узкоспециального историко-книжного характера, но и масштабными общественно-политическими

обстоятельствами. Исследование ведется на материалах Казахстана, Кыргызстана, Таджикистана, Туркменистана и Узбекистана. Практика выпуска научных изданий на русском языке в конце XX – начале XXI века является важнейшей частью истории русского печатного слова в Центральной Азии.

### **Б1.Б.03 Основы социального государства**

#### **КИМы**

(1 вариант, 25 заданий)

#### **Часть А**

**А.1. Возникновение в обществе социального государства является закономерным результатом**

- а) эволюционного развития общественных отношений;
- б) революционных преобразований в обществе;
- в) целенаправленных действий властных структур;
- г) активного воздействия на систему власти со стороны других государств.

**А.2. Социальное государство признает высшей ценностью**

- а) общество в целом;
- б) отдельные социальные группы;
- в) гражданина данного государства;
- г) человека, живущего на территории данного государства.

**А.3. Социальное государство несет ответственность за**

- а) социальное благополучие всех членов общества;
- б) сохранение минимальных доходов населения;
- в) социальную поддержку малоимущих слоев населения;
- г) обеспечение высокого уровня и качества жизни среднего класса.

**А.4. Высокий уровень бюджетных расходов на социальные нужды общества обеспечивает**

- а) либеральная модель социального государства;
- б) корпоративная (континентальная) модель социального государства;
- в) общественная (социал-демократическая) модель социального государства;
- г) демократическая.

**А.5. Приоритетной задачей современного этапа становления в России социального государства является:**

- а) сглаживание социального неравенства в обществе;
- б) бюджетная поддержка неэффективно работающих бизнес-структур;
- в) оказание материальной помощи другим государствам;
- г) выплата заработной платы.

**А.6. Какое количество свидетелей необходимо для подтверждения страхового и общего трудового стажа свидетельскими показаниями:**

- а) не менее 5;
- б) не менее 2;

- в) не менее 1;
- г) не менее 3.

**А.7. Страховой стаж – это:**

а) период времени, когда человек был застрахован от несчастных случаев в Росгосстрахе.

б) суммарная продолжительность периодов трудовой деятельности застрахованного лица в течение его жизни, за которые уплачивались страховые взносы.

в) период времени, когда человек работал страховым агентом.

г) период времени, когда человек работал в страховой организации независимо от должности.

**А.8. Какой существует вид трудового стажа?**

а) альтернативный;

б) стаж по временной нетрудоспособности;

в) специальный трудовой стаж;

г) пенсионный.

**А.9. Орган, осуществляющий индивидуальный (персонифицированный) учет в системе обязательного пенсионного страхования:**

а) Пенсионный фонд РФ;

б) Министерство здравоохранения и социального развития;

в) Орган социальной защиты по месту жительства

г) Налоговый орган.

**А.10. Заявление о назначении пенсии рассматривается органом, назначающим пенсии, не позднее ... со дня приема заявления со всеми необходимыми документами:**

а) 15 дней;

б) 10 дней;

в) 1 месяца;

г) 20 дней.

**часть В**

**В.1. Дополните определение**

\_\_\_\_\_ ежемесячная денежная выплата в целях компенсации застрахованным лицам заработной платы и иных выплат и вознаграждений, утраченных ими в связи с наступлением нетрудоспособности вследствие старости или инвалидности, а нетрудоспособным членам семьи застрахованных лиц заработной платы и иных выплат и вознаграждений кормильца, утраченных в связи со смертью этих застрахованных лиц, право на которую определяется в соответствии с условиями и нормами, установленными Федеральным законом от 28.12.2013 № 400-ФЗ (ред. от 01.10.2019, с изм. от 22.04.2020) «О страховых пенсиях».

**В.2. Дополните определение**

\_\_\_\_\_ учитываемая при определении права на страховую пенсию и ее размера суммарная продолжительность периодов работы и

(или) иной деятельности, за которые начислялись и уплачивались страховые взносы в Пенсионный фонд Российской Федерации, а также иных периодов, засчитываемых в страховую стаж.

**В.3. Дополните определение**

\_\_\_\_\_ параметр, отражающий в относительных единицах пенсионные права застрахованного лица на страховую пенсию, сформированные с учетом начисленных и уплаченных в Пенсионный фонд Российской Федерации страховых взносов на страховую пенсию, предназначенных для ее финансирования, продолжительности страхового стажа, а также отказа на определенный период от получения страховой пенсии.

**В.4. Дополните определение**

\_\_\_\_\_ стоимостной параметр, учитываемый при определении размера страховой пенсии, отражающий соотношение суммы страховых взносов на финансовое обеспечение страховых пенсий и трансфертов федерального бюджета, поступающих в бюджет Пенсионного фонда Российской Федерации в соответствующем году, и общей суммы индивидуальных пенсионных коэффициентов получателей страховых пенсий.

**В.5. Дополните определение**

\_\_\_\_\_ комплект соответствующих установленным требованиям документов в подлиннике и (или) в копии на бумажном носителе или в электронной форме, на основании которых гражданину установлены и выплачиваются пенсия (пенсии), дополнительное материальное обеспечение и иные выплаты в соответствии с законодательством Российской Федерации.

**В.6. Дополните определение**

\_\_\_\_\_ наиболее оперативный способ реагирования на все возрастающее число причин нуждаемости (предназначены для оказания помощи, поддержки нуждающимся, в отличие от пенсии, направленной на содержание лица, предоставление ему постоянного и основного источника средств к существованию).

**В.7. Добавьте недостающие элементы**

Обязательное \_\_\_\_\_ страхование – вид обязательного социального страхования, представляющий собой систему создаваемых \_\_\_\_\_ правовых, экономических и организационных мер, направленных на обеспечение при наступлении страхового случая \_\_\_\_\_ бесплатного оказания застрахованному лицу медицинской помощи за счет средств обязательного медицинского страхования в пределах территориальной программы обязательного медицинского \_\_\_\_\_ и в установленных Федеральным законом случаях в пределах базовой программы обязательного медицинского страхования.

**Медицинское (1)**

**Гарантий (2)**

**Государством (3)**

**Страхования (4)**

**В.8. Добавьте недостающие элементы**

Охрана здоровья граждан - система \_\_\_\_\_ политического, экономического, правового, социального, научного, медицинского, в том числе

санитарно-противоэпидемического (профилактического), характера, осуществляемых органами государственной власти Российской Федерации, органами государственной власти субъектов Российской Федерации, органами местного самоуправления, организациями, их должностными лицами и иными лицами, \_\_\_\_\_ в целях профилактики заболеваний, сохранения и укрепления \_\_\_\_\_ физического и психического здоровья каждого человека, его долголетней активной жизни, предоставления ему медицинской помощи.

**Гражданами (1)**

**Поддержания (2)**

**Мер (3)**

**В.9. Добавьте недостающие элементы**

Клинические \_\_\_\_\_ - \_\_\_\_\_, содержащие основанную на научных доказательствах структурированную информацию по вопросам \_\_\_\_\_, диагностики, лечения и реабилитации, в том числе протоколы ведения (протоколы лечения) пациента, варианты медицинского вмешательства и описание последовательности действий медицинского работника с учетом течения заболевания, наличия осложнений и сопутствующих заболеваний, иных факторов, влияющих на результаты оказания медицинской помощи.

**Документы (1)**

**Профилактики (2)**

**Рекомендации (3)**

**В.10. Добавьте недостающие элементы**

Органы государственной власти Российской Федерации, органы государственной власти субъектов Российской Федерации и органы местного самоуправления в соответствии со своими \_\_\_\_\_ разрабатывают и реализуют программы, направленные на профилактику, раннее \_\_\_\_\_ и лечение заболеваний, снижение материнской и младенческой смертности, формирование у детей и их родителей мотивации к здоровому образу жизни, и принимают соответствующие меры по организации \_\_\_\_\_ детей лекарственными препаратами, специализированными продуктами лечебного питания, медицинскими изделиями.

**Полномочиями (1)**

**Выявление (2)**

**Обеспечения (3)**

## **Часть С**

**С.1. Семья Антиповых состоит из 6 человек: инвалид Великой Отечественной войны Антипов А.И., возраст 90 лет; его жена Антипова С.А., 76 лет; их дочь Сергеева М.Н., 53 лет, имеющая статус безработной; 26-летняя внучка, которая находится в отпуске по уходу за ребенком до полутора лет; ее муж – офицер полиции; восьмимесячный правнук Алексей.**

На какие виды социального обеспечения имеет право эта семья, какими нормативными актами они предусмотрены?

**С.2.** В марте 2017 г. 6-летний Леша Крылов получил тяжелую травму, а в августе 2017 г. ему была установлена категория «ребенок-инвалид». Его мать уволилась с работы для ухода за сыном и обратилась в органы социальной защиты за получением социальной пенсии на сына, компенсацией в связи с тем, что она не работает, а также за социальным пособием на ребенка до 16 лет. В какие правоотношения по социальному обеспечению вступила Крылова? В случае назначения социальной пенсии и пособия будет ли Леша Крылов субъектом правоотношений по социальному обеспечению?

**С.3.** Антонов в результате несчастного случая, происшедшего при исполнении им трудовых обязанностей, получил трудовое увечье. После пятимесячного курса лечения он обратился в службу медико-социальной экспертизы с заявлением об установлении ему степени ограничения способности к трудовой деятельности.

Какие правоотношения должны возникнуть на основании данного юридического факта?

**С.4.** По имеющимся у Соколова документам, он был занят на следующей работе: 3 года – механизатор в совхозе; 2 года – служба в армии; 6 лет работал на вредном производстве; 12 лет работал кузнецом на заводе; 5 лет работал по договору подряда; 4 года работал в районах Крайнего Севера; 1 год не работал – был на инвалидности III группы; 2 года работал вахтером.

Определите продолжительность страхового и специального стажа Соколова.

**С.5.** Сидорова в период обучения в среднем специальном учебном заведении в марте 2000 г. родила ребенка и ухаживала за ним 3 года. После этого она в течение двух лет проходила службу в ОВД, затем занималась уходом за своей бабушкой 88 лет в течение двух лет. В дальнейшем, не сумев трудоустроиться, она обратилась в службу занятости и четыре месяца получала пособие по безработице. Затем Сидорова поступила в вуз, закончила его, родила еще одного ребенка. Когда ребенку исполнилось 2 года, она нашла работу, работала 4 года. В дальнейшем нигде не работала, находясь на содержании мужа.

Определите продолжительность страхового стажа Сидоровой.

## **Б1.Б.04 Безопасность жизнедеятельности**

### **КИМы**

(1 вариант, 25 заданий)

### **Часть А.**

#### **А1. Безопасность жизнедеятельности:**

1. область научных знаний, изучающая опасности и способы защиты от них человека в любых условиях его обитания

2. состояние деятельности, при котором с определенной вероятностью исключено проявление опасностей, или отсутствие чрезмерной опасности
3. процесс распознавания образа опасности, установления возможных причин, пространственных и временных координат, вероятности проявления, величины и последствий опасности
4. совокупность факторов среды обитания, воздействующих на человека

**A2. Факторы, которые приводят в определенных условиях к травматическим повреждениям или внезапным и резким нарушениям здоровья называют:**

1. критическими;
2. потенциальными;
3. опасными;
4. вредным.

**A3 К химически опасным и вредным факторам относятся:**

1. вредные вещества используемые в технологических процессах; промышленные яды, используемые в сельском хозяйстве и в быту ядохимикаты
2. лекарственные средства, применяемые не по назначению
3. боевые отравляющие вещества
4. все перечисленное

**A4 Факторы, обусловленные особенностями характера и организации труда, параметров рабочего места и оборудования:**

1. производственные факторы
2. психофизиологические производственные факторы
3. физически опасные и вредные факторы
4. химически опасные и вредные факторы

**A5 В зависимости от нормируемого фактора окружающей среды различают:**

1. ориентировочные безопасные уровни воздействия (ОБУВ)
2. предельно допустимые выбросы (ПДВ)
3. предельно допустимые сбросы (ПДС)
4. все перечисленные

**A6 Нейтрофилы, эозинофилы и базофилы относятся к**

- 1) гранулоцитам
- 2) агранулоцитам

**A7 Структурной единицей кости является**

- 1) остеон
- 2) остеокит
- 3) остеокласт

**A8 Когда следует начинать сердечно-легочную реанимацию пострадавшего?**

1. при наличии болей в области сердца и затрудненного дыхания
2. при потере пострадавшим сознания, независимо от наличия пульса на сонной артерии, и признаков дыхания
3. при потере пострадавшим сознания и отсутствии пульса на сонной артерии, а также признаков дыхания
4. при потере пострадавшим сознания но при наличии пульса на сонной артерии, а также признаков дыхания

**A9 В каком порядке проводятся мероприятия первой помощи при ранении?**

1. остановка кровотечения, наложение повязки
2. обеззараживание раны, наложение повязки, остановка кровотечения
3. остановка кровотечения, обеззараживание раны, наложение повязки
4. обеззараживание раны, наложение повязки

**A10 Основным принципом в оказании медицинской помощи в очаге чрезвычайной ситуации является**

1. преемственность
2. непрерывность
3. своевременность и полнота первой медицинской помощи
4. последовательность

**Часть В.**

**B1 Опишите последовательность этапов первой помощи при проникающем ранении грудной клетки**

1. наложить герметичную повязку
2. транспортировать в сидячем положении
3. прижать ладонь к ране закрывая доступ воздуха

**B2 Действия в случае длительного сдавливания конечностей**

1. наложить жгут
2. освободить конечность от сдавления
3. выполнить тугое бинтование конечности

**B3 Действия в случае отравления ядовитыми газами**

1. вызвать скорую помощь
2. в случае отсутствия сознания и пульса на сонной артерии приступить к комплексу реанимации
3. вынести на свежий воздух
4. в случае потери сознания более 4 минут - повернуть на живот и приложить холод к голове

**B4 Стадия действия остаточных и вторичных поражающих факторов называется стадией \_\_\_\_\_ чрезвычайной ситуации (ЧС).**



**В5** Соединение костей, в котором между костями после рождения остается соединительная ткань. называется \_\_\_\_\_

**В6** Средство индивидуальной защиты, предназначенное для оказания самопомощи и взаимопомощи при ранениях и ожогах, для предупреждения или ослабления поражения радиоактивными, отравляющими веществами, для профилактики инфекционных заболеваний, называется \_\_\_\_\_ индивидуальной.

**В7** К действиям человека, оказавшегося в зоне степного пожара, относится ...

1. попытка покинуть место пожара перпендикулярно направлению ветра;
2. ожидание помощи;
3. попытка покинуть место пожара и дышать через мокрый платок (шарф);
4. попытка обойти зону пожара, если её обойти невозможно, то преодолеть границу огня против направления ветра.

**В8** Опишите алгоритм действий при разливе в помещении ртути:

1. наложить карантин на 7 дней;
2. максимально собрать ртуть в банку с водой;
3. вывести лишних людей из помещения;
4. сообщить в центр демеркуризации;
5. надеть средства защиты органов дыхания.

**В9** Во внутриутробном периоде различают \_\_\_\_\_ фазу (первые 8 недель), когда происходит начальное развитие зародыша и закладка органов, и \_\_\_\_\_ фазу (3-9 месяцев), в течение которой идет дальнейшее развитие плода

**В10** Определите по следующим признакам, каким АХОВ произошло отравление: ощущение удушья, кашель, раздражение кожи, насморк, слезы, резь в глазах, боли в желудке

### Часть С.

**С1** Молодой человек получил ножевое ранение в грудь. Под ключицей справа резаная рана размером 3\*1,5 см, из которой вытекает пенная кровь. В распоряжении оказывающего помощь имеются флакон со спиртовым раствором йода, нестерильный целлофановый мешочек, нестерильный бинт.

1. Какое осложнение возникло при данном ранении?
2. Опишите алгоритм оказания первой помощи.

**С2** Педиатр на приеме обследовал состояние родничков у годовалого ребенка и сделал заключение, что развитие головки ребенка идет нормально. На чем основывалось заключение педиатра?

**С3** Новорожденный имеет прямой позвоночный столб, но у 3 летнего ребенка он принимает S-образную форму. С чем это связано?

**С4** Пострадавший доставлен из очага массовых санитарных потерь с жалобами на затруднение вдоха, подёргивание мышц лица, ухудшение зрения. Обращает на себя внимание наличие сужения зрачков у пострадавшего, сильная одышка.

1. Предположительно из какого очага (какого вида оружия) доставлен пострадавший?
2. Предположительно каким ОВ поражён пострадавший?

**С5** Аварийно-спасательная команда направлена в очаг радиационной аварии для проведения аварийно-спасательных и других неотложных работ.

1. Какими средствами защиты органов дыхания фильтрующего типа должны быть обеспечены спасатели?
2. Какими медицинскими средствами защиты должны быть обеспечены спасатели?

### **Б1.Б.05 Иностранный язык**

#### **КИМы**

(1 вариант, 25 заданий)

#### **Часть А.**

##### **А. Выберите один из вариантов**

1. Where \_\_\_\_\_ you from? – I'm from Russia.

- a) do            b) are            c) is            d) does

2. John \_\_\_\_\_ to work every day.

- a) go            b) don't go            c) doesn't go            d) is going

3. We \_\_\_\_\_ dinner now.

- a) are having            b) have            c) don't have            d) having

4. They \_\_\_\_\_ the match yesterday.

- a) have won            b) won            c) win            d) wined

5. He \_\_\_\_\_ breakfast yesterday.

- a) hadn't            b) no had            c) didn't have got            d) didn't have

6. When \_\_\_\_\_ ?

- a) did you born            b) was you born            c) you were born            d) were you born

7. a) Where playing Manchester United?  
 b) Where is playing Manchester United?  
 c) Where is Manchester United playing?  
 d) Where playing is Manchester United?

8. a) What's like the weather?  
 b) How's the weather?  
 c) What's the weather like?  
 d) How the weather is?

9. a) Mary usually drives carefully.  
 b) Mary carefully drives usually.  
 c) Mary carefully usually drives.  
 d) Mary usually carefully drives.

10. a) Always he wakes up at 9:00.  
 b) He wakes up at always 9:00.  
 c) He always wakes up at 9:00.  
 d) He wakes always up at 9:00

### Часть В.

#### В. Соотнесите цифры и буквы

11. Distance education: Education in which the instructor and the student are in different locations and may also be working at different times.	a) Говорить правду.
12. E-learning: Learning that occurs through the use of digitally delivered content and support.	b) Говорить неправду.
13. Synchronous learning: Online learning in which instructors and participants are logged in at the same time and instructors and students communicate directly with each other in real time.	c) С другой стороны.
14. Totell a lie	d) Неповторимый.
15. Totellthetruth.	e) Красиво.
16. Asynchronous learning: Online learning in which students and instructors can participate at times that suit them individually.	f) Учебный портал: веб-сайт, предлагающий совместный доступ к нескольким источникам образовательных ресурсов.
17. Learning portal: Website offering joint access to multiple sources of educational resources.	g) Асинхронное обучение: онлайн-обучение, в котором учащиеся и преподаватели могут работать в подходящее для них время.
18. On the other hand.	h) Синхронное обучение: онлайн-

	обучение, в котором преподаватели и участники одновременно входят в систему, и преподаватели и студенты общаются друг с другом напрямую в режиме реального времени.
19.Unrepeatable.	i)Электронное обучение: обучение, которое происходит с использованием цифрового контента и цифровой поддержки.
20.Beautifully.	j)Дистанционное обучение: обучение, при котором преподаватель и ученик находятся в разных местах, а также могут работать в разное время.

**С. Задайте вопрос к следующим ответам.**

21.	My name is John.
22.	I'm from Australia.
23.	I live in Canberra.
24.	Yes, I'm married.
25.	Yes, I have a son and daughter.

**Немецкий язык**

1. Herr Rinder hat ...neues Zimmer.
  - a) ein
  - b)eine
  - c)einen
  - d) eines
2. Mein Vater ist ... Arzt.
  - a)ein
  - b)der
  - c) –
  - d) einer
3. So ... schönen Film sehe ich zum ersten Mal an.
  - a)eine
  - b)einen
  - c)ein
  - d) –
4. Mein Freund hat ... helle Wohnung.
  - a)ein
  - b)eine
  - c)einen
  - d) die

5. Das Zimmer ... Mutter ist hell.  
a) die  
b) der  
c) dem  
d) des
6. Der Verfasser ... Artikels ist unbekannt.  
a) dem  
b) der  
c) des  
d) den
7. Er gibt ... Freund das Heft.  
a) den  
b) dem  
c) des  
d) der
8. Auf der Straße sehen wir ... Mann.  
a) ein  
b) einem  
c) einen  
d) einer
9. Er stellt ... Buch aufs Regal.  
a) des  
b) dem  
c) das  
d) die
10. Ich nehme ... Leiter, steige hinauf und pflücke die Äpfel.  
a) die  
b) den  
c) der  
d) des

Text 1.

Aktiengesellschaft (AG): Rechtsform, die besonders für Großunternehmen geeignet ist. In Deutschland haben rund 14 000 Unternehmen diese Rechtsform. Eine AG hat meist viele Gesellschafter (Aktionäre). Das Grundkapital beträgt mindestens 50 000 Euro und ist in Aktien gestückelt, die einfach handelbar sind. Bei Neugründungen sind oft die Banken entscheidend beteiligt, weil sie die AG an die Börse bringen und die Aktien bei Käufern platzieren. Die größten deutschen börsennotierten Aktiengesellschaften sind im Deutschen Aktienindex enthalten.

11. AG ist Rechtsform für ... Unternehmen,  
a) kleine    b) mittlere    c) große

12. Eine AG hat ... Gesellschafter.

a) wenige b) viele c) nicht viele

13. Das Grundkapital einer AG beträgt ... 50 000 Euro,

a) mehr als b) mindestens c) weniger als

14. Bei Neugründungen einer AG spielen ... eine große Rolle,

a) Banken b) Börse c) Unternehmen

Was passt? Ordne richtig zu.

15. Der Obstsalat steht..... Kühlschrank.

16. Auf..... Couch schläft der Opa.

17. Das Radio steht zwischen..... Büchern.

18. Familie Meier wohnt in..... Einfamilienhaus.

19. Unser Hund schläft immer unter..... Tisch.

20. Unsere Nachbarin arbeitet in..... Disko.

a) einer

b) dem

c) einem

d) den

e) der

Поставьте данные в скобках существительные в соответствующем падеже.

21. Der Wolf hat (der Hund) (der Hirt) zerrissen.

22. Die Frau zeigte (der Junge) (der Weg).

23. Er hat (sein Freund) vor (der Tod) gerettet.

24. Früher wurden am Abend (die Tore) (die Städte) geschlossen.

25. Wir können nicht mit (jeder Mensch) Freundschaft schließen.

## Б1.Б.06 Математика

### КИМы

(1 вариант, 25 заданий)

### Часть А.

A1. Определитель  $\begin{vmatrix} -2 & 1 & 1 \\ 3 & 2 & 1 \\ 0 & 1 & 0 \end{vmatrix}$  равен...

1) -5

2) 1

3) 5

4) -1

A2. Если  $A = \begin{pmatrix} -1 & 2 \\ 4 & -5 \end{pmatrix}$ ,  $B = \begin{pmatrix} 1 & -1 \\ 0 & 2 \end{pmatrix}$ , то матрица  $C = 2A + B$  имеет вид...

1)  $\begin{pmatrix} 1 & -3 \\ 8 & -8 \end{pmatrix}$  2)  $\begin{pmatrix} -1 & 3 \\ 8 & -8 \end{pmatrix}$  3)  $\begin{pmatrix} 0 & 1 \\ 8 & -8 \end{pmatrix}$  4)  $\begin{pmatrix} -1 & 3 \\ 4 & -3 \end{pmatrix}$

**A3.** Собственные значения собственных векторов линейного преобразования, заданного в некотором базисе матрицей  $A = \begin{pmatrix} 1 & 2 \\ 3 & 4 \end{pmatrix}$ , могут быть найдены по формуле...

1)  $\begin{vmatrix} 1 & 2 - \lambda \\ 3 - \lambda & 4 \end{vmatrix} = 0$

2)  $\begin{vmatrix} 1 + \lambda & 2 \\ 3 & 4 + \lambda \end{vmatrix} = 0$

3)  $\begin{vmatrix} 1 - \lambda & 2 \\ 3 & 4 - \lambda \end{vmatrix} = 0$

4)  $\begin{vmatrix} 1 & 2 + \lambda \\ 3 + \lambda & 4 \end{vmatrix} = 0$

**A4.** Если  $(x_0, y_0)$  – решение системы линейных уравнений  $\begin{cases} x + 2y = -3, \\ 3x + 2y = 5 \end{cases}$ , то  $x_0 - y_0$  равно...

- 1)  $-0,5$                       2)  $-7,5$                       3)  $7,5$                       4)  $0,5$

**A5.** Производная произведения  $x^4 \sin x$  равна...

1)  $x^3(\sin x + 4x \cos x)$

2)  $x^3(4 \sin x + x \cos x)$

3)  $x^3(\sin x + x \cos x)$

4)  $x^3(4 \sin x - x \cos x)$

**A6.** Транспортная задача

	$b$	60	25
20	4	3	2
30	2	3	5
$a$	6	7	9

будет закрытой, если разность  $a - b$  равна...

- 1) 45                      2) 55                      3) 35                      4) 40

**A7.** Функция  $y = f(x)$  задана на отрезке  $[a; b]$ . На рисунке приведен график её производной.

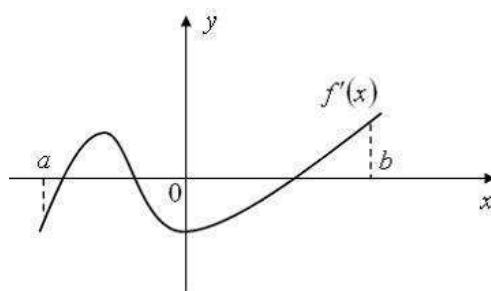

Укажите количество точек минимума данной функции.

- 1) 3      2) 2      3) 1      4) 0

**A8.** Область допустимых решений задачи линейного программирования имеет вид:

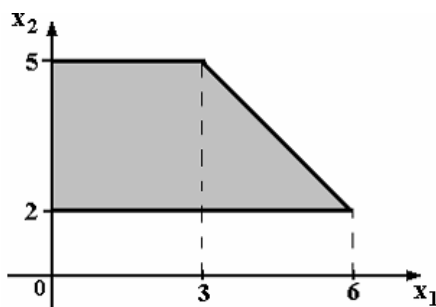

Тогда максимальное значение функции  $z = x_1 + 2x_2$  равно...

- 1) 11      2) 10      3) 14      4) 13

**A9.** На некотором этапе решения задачи линейного программирования получена симплекс-таблица:

$B$	$x_1$	$x_2$	$x_3$	$x_4$	$x_5$	$x_6$	$x_7$	$b$
$x_5$	-3	3	0	3	1	0	0	3
$x_3$	2	-1	1	-3	0	0	0	8
$x_6$	2	5	0	2	0	1	0	6
$x_7$	1	2	0	1	0	0	1	2
$f$	-3	4	0	-5	0	0	0	15

Согласно данной таблице, опорным является план

- 1)  $X = (0, 0, 8, 0, 3, 2, 6)$ ,  
 2)  $X = (0, 0, 3, 8, 0, 6, 2)$ ,  
 3)  $X = (0, 0, 3, 0, 8, 6, 2)$ ,  
 4)  $X = (0, 0, 8, 0, 3, 6, 2)$ .

**A10.** Даны точки  $A(2; -1; -5)$  и  $B(-1; 0; -2)$ . Тогда уравнение плоскости, проходящей через точку  $A$  перпендикулярно вектору  $\overrightarrow{AB}$ , имеет вид ...



- 1)  $3x - y - 3z - 22 = 0$
- 2)  $x - y - 7z + 38 = 0$
- 3)  $3x - y - 3z + 22 = 0$

4)  $x - y - 7z - 38 = 0$  А1. Определитель  $\begin{vmatrix} -2 & 1 & 1 \\ 3 & 2 & 1 \\ 0 & 1 & 0 \end{vmatrix}$  равен...

- 1) -5      2) 1      3) 5      4) -1

А2. Если  $A = \begin{pmatrix} -1 & 2 \\ 4 & -5 \end{pmatrix}$ ,  $B = \begin{pmatrix} 1 & -1 \\ 0 & 2 \end{pmatrix}$ , то матрица  $C = 2A + B$  имеет вид...

- 1)  $\begin{pmatrix} 1 & -3 \\ 8 & -8 \end{pmatrix}$  2)  $\begin{pmatrix} -1 & 3 \\ 8 & -8 \end{pmatrix}$  3)  $\begin{pmatrix} 0 & 1 \\ 8 & -8 \end{pmatrix}$  4)  $\begin{pmatrix} -1 & 3 \\ 4 & -3 \end{pmatrix}$

А3. Собственные значения собственных векторов линейного преобразования, заданного в некотором базисе матрицей  $A = \begin{pmatrix} 1 & 2 \\ 3 & 4 \end{pmatrix}$ , могут быть найдены по формуле...

1)  $\begin{vmatrix} 1 & 2 - \lambda \\ 3 - \lambda & 4 \end{vmatrix} = 0$

2)  $\begin{vmatrix} 1 + \lambda & 2 \\ 3 & 4 + \lambda \end{vmatrix} = 0$

3)  $\begin{vmatrix} 1 - \lambda & 2 \\ 3 & 4 - \lambda \end{vmatrix} = 0$

4)  $\begin{vmatrix} 1 & 2 + \lambda \\ 3 + \lambda & 4 \end{vmatrix} = 0$

А4. Если  $(x_0, y_0)$  – решение системы линейных уравнений  $\begin{cases} x + 2y = -3, \\ 3x + 2y = 5 \end{cases}$ , то  $x_0 - y_0$  равно...

- 1) -0,5      2) -7,5      3) 7,5      4) 0,5

А5. Производная произведения  $x^4 \sin x$  равна...

- 1)  $x^3(\sin x + 4x \cos x)$   
 2)  $x^3(4 \sin x + x \cos x)$   
 3)  $x^3(\sin x + x \cos x)$   
 4)  $x^3(4 \sin x - x \cos x)$

**А6. Транспортная задача**

	$b$	60	25
20	4	3	2
30	2	3	5
$a$	6	7	9

будет закрытой, если разность  $a - b$  равна...

- 1) 45      2) 55      3) 35      4) 40

**А7. Функция  $y = f(x)$  задана на отрезке  $[a; b]$ . На рисунке приведен график её производной.**

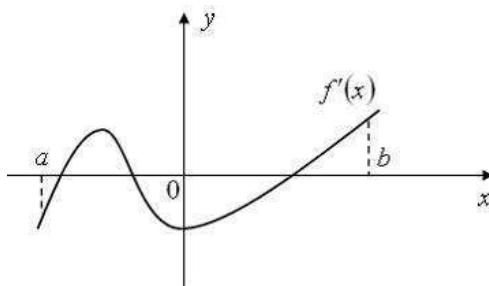

Укажите количество точек минимума данной функции.

- 1) 3      2) 2      3) 1      4) 0

**А8. Область допустимых решений задачи линейного программирования имеет вид:**

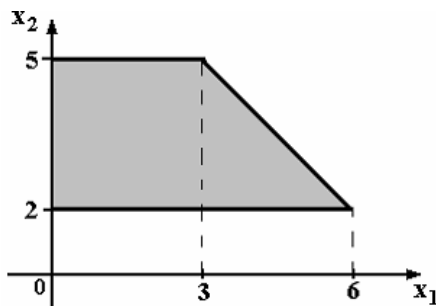

Тогда максимальное значение функции  $z = x_1 + 2x_2$  равно...

- 1) 11      2) 10      3) 14      4) 13

**А9. На некотором этапе решения задачи линейного программирования получена симплекс-таблица:**

$B$	$x_1$	$x_2$	$x_3$	$x_4$	$x_5$	$x_6$	$x_7$	$b$
$x_5$	-3	3	0	3	1	0	0	3
$x_3$	2	-1	1	-3	0	0	0	8
$x_6$	2	5	0	2	0	1	0	6
$x_7$	1	2	0	1	0	0	1	2



1	A	$\begin{pmatrix} 6 & 2 & 1 & 0 \\ -1 & 6 & 0 & 2 \\ -1 & 0 & 3 & 2 \end{pmatrix}$
$\begin{cases} 6x_1 + 2x_2 - x_3 = 3, \\ 6x_2 - x_3 - 2 = 0, \\ 3x_1 - x_2 - 2 = 0 \end{cases}$	B	$\begin{pmatrix} 6 & 2 & 1 & 0 \\ -1 & 6 & 0 & -2 \\ -1 & 0 & 3 & 2 \end{pmatrix}$
2	C	$\begin{pmatrix} -6 & -2 & 1 & -3 \\ 6 & 0 & -1 & 2 \\ 3 & 0 & -1 & -2 \end{pmatrix}$
$\begin{cases} -6x_1 + 2x_2 + x_3 = 0, \\ 6x_1 - x_2 + 2 = 0, \\ 3x_2 - x_3 = -2 \end{cases}$	D	$\begin{pmatrix} -6 & 2 & 1 & 0 \\ 6 & -1 & 0 & -2 \\ 0 & 3 & -1 & -2 \end{pmatrix}$
3	E	$\begin{pmatrix} -6 & -2 & 1 & -3 \\ 6 & -1 & -2 & 0 \\ 3 & -1 & 2 & 0 \end{pmatrix}$
$\begin{cases} -6x_1 - 2x_2 + x_3 = -3, \\ 6x_1 - x_3 - 2 = 0, \\ 3x_1 - x_3 + 2 = 0 \end{cases}$	F	$\begin{pmatrix} 6 & 2 & -1 & 3 \\ 0 & 6 & -1 & 2 \\ 3 & -1 & 0 & 2 \end{pmatrix}$
4		
$\begin{cases} 6x_1 + 2x_2 + x_3 = 0, \\ -x_1 + 6x_2 + 2 = 0, \\ -x_1 + 3x_3 = 2 \end{cases}$		

**B5.** Установите соответствие между функциями и их производными

1.  $y = e^{3x}$     2.  $y = \sin(5x + 1)$     3.  $y = \arctg x^2$

A.  $\frac{2x}{1+x^4}$     B.  $\cos(5x + 1)$     C.  $5\cos(5x + 1)$

D.  $3x \cdot e^{3x-1}$     E.  $3e^{3x}$

**B6.** Установите соответствие между интегралами и их значениями

1.  $\int \frac{dx}{(2x)^2 + 9}$     2.  $\int 3^{x^2} x dx$     3.  $\int \frac{dx}{\cos^2 3x}$

A.  $\frac{1}{6} \arctg \frac{2x}{3} + C$     B.  $\frac{1}{3} \arctg 2x + C$     C.  $\frac{3^{x^2}}{2 \cdot \ln(3)} + C$

D.  $\frac{1}{3} \cdot \tg(3x) + C$     E.  $\tg 3x + C$

**B7.** Предел  $\lim_{x \rightarrow \infty} \frac{2x^2 - 3x + 1}{x^2 - 5x + 3}$  равен ...

**B8.** Общее решение дифференциального уравнения  $xy' + 2y = 0$  имеет вид ...

**B9.** Выборочная совокупность задана рядом распределения:

$x_i$	0	1	2	3	4	5	6
$n_i$	15	28	40	25	10	5	2

Выборочная средняя и выборочная дисперсия равны...

**В10.** Межотраслевые потоки  $x_{ij}$  в трехотраслевой производственно-экономической системе представлены матрицей  $X = \begin{pmatrix} 20 & 10 & 20 \\ 40 & 20 & 10 \\ 20 & 40 & 20 \end{pmatrix}$ , а конечные продукты отраслей – столбцом  $Y = \begin{pmatrix} 30 \\ 10 \\ 20 \end{pmatrix}$ . Тогда матрица коэффициентов прямых затрат имеет вид ...

### Часть С.

**С1.** Решить уравнение

$$\begin{pmatrix} 2 & 1 & 0 \\ -15 & -3 & -1 \\ 2 & -3 & 1 \end{pmatrix} \cdot X = \begin{pmatrix} 2 & 1 & 0 \\ 1 & -1 & 1 \\ -10 & -2 & -1 \end{pmatrix}$$

**С2.** Исследовать функцию на экстремумы:  $y = \frac{3-x^2}{x+2}$

**С3.** На основании сделанного прогноза средняя дебиторская задолженность однотипных предприятий региона должна составить 120 денежных единиц. Выборочная проверка 10 предприятий дала среднюю задолженность 135 денежных единиц, а среднее квадратичное отклонение составило 20 денежных единиц. На уровне значимости 0,05 выяснить, можно ли принять данный прогноз.

**С4.** Для исследования зависимости годового объема производства  $Y$  от основных фондов  $X$  получены данные по 5-ти предприятиям:

X	100	150	200	250	300
Y	60	35	20	20	15

Найти линейную регрессию  $Y$  на  $X$ .

**С5.** Решить задачу линейного программирования симплексным методом

$$\begin{aligned} Z(X) &= -4x_1 - 2x_2 + x_3 \rightarrow \min, \\ \begin{cases} 3x_1 - 2x_2 + 4x_3 \leq 6, \\ 2x_1 + x_2 + 3x_3 \leq 18 \end{cases} \\ x_j &\geq 0 \forall j \end{aligned}$$

## Б1.Б.07 Микроэкономика

### КИМы

(1 вариант, 25 заданий)

### Часть А.

**А1.** Характеристиками экономического блага выступают:

1. способность удовлетворять потребность людей;
2. редкость;

3. ценность;
4. верно все перечисленное.

**A2. Максимально возможный объем производства в стране в каждый момент времени определяется:**

1. объемом спроса на товары и услуги;
2. количеством выпущенных в обращение денег;
3. количеством и качеством труда, капитала и природных ресурсов при условии их полного и эффективного использования;
4. государственным планом.

**A3. Закон предложения при росте цен и прочих равных условий проявляется:**

1. в изменении предложения;
2. в росте величины предложения;
3. в сокращении объема предложения;
4. в росте спроса.

**A4. Переменные издержки – это:**

1. затраты, имеющие место вне зависимости от изменения объема производства;
2. альтернативные издержки производства.
3. изменяющиеся в зависимости от изменения объема производства;
4. траты предприятия, не зависящие от объема производства

**A5. Владельцы факторов производства получают следующие доходы:**

1. пенсии, стипендии, субсидии, страховые выплаты;
2. заработную плату, ренту, процент, нормальную прибыль
3. налоги, отчисления, рентные платежи, трансфертные платежи;
4. все перечисленное неверно.

**A6. Номинальная заработная плата – это:**

1. начисленная заработная плата;
2. заработная плата за вычетом налогов и других платежей;
3. заработная плата плюс денежные поступления из других источников;
4. все перечисленное.

**A7. Эластичность предложения зависит главным образом от:**

1. числа товаров-заменителей данного продукта;
2. доли дохода потребителя, направляемой на покупку данного товара;
3. разнообразия направлений использования данного товара;
4. длительности рассматриваемого периода.

**A8. Экономические издержки:**

1. включают в себя только те издержки, которые отражаются в бухгалтерской отчетности;
2. превышают сумму явных и неявных издержек на величину нормальной прибыли;
3. включают в себя все явные и неявные издержки, в том числе и нормальную прибыль;
4. связаны с лучшим альтернативным использованием собственных ресурсов.

**А9. В экономическом анализе краткосрочным периодом называется период времени:**

1. когда количество всех используемых экономических ресурсов остается неизменным;
2. когда невозможно изменить количество одних ресурсов, но можно изменить количество других ресурсов;
3. продолжительностью менее года;
4. когда можно изменить количество всех ресурсов.

**А10. Предельная полезность представляет собой:**

1. цену, определяемую величиной предельных издержек;
2. максимальное стремление обладать благом;
3. полезность всего запаса благ;
4. полезность последующей дополнительно приобретаемой единицы блага.

**Часть В.**

**В1. Установить соответствие между основными типами экономических систем и их характеристиками:**

1. Традиционная	1. система, основанная на частной собственности, свободе выбора и конкуренции
2. Рыночная	2. система, главную роль в регулировании которой, играет государство
3. Командная	3. система, которой присуще господство натурального самообеспечивающего хозяйства, обмен как вспомогательный инструмент
4. Смешанная	4. система, в которой частные производители и государственные предприятия работают в тандеме

**В2. Установить соответствие показателя формуле его расчета:**

1. Эластичность спроса по цене	1. Процентное изменение изменения спроса на товар X / процентное изменение цены на другой товар Y
2. Перекрестная эластичность	2. Отношение процентного изменения объема предложения к однопроцентному изменению цены на него
3. Эластичность спроса по доходам	3. Процентное изменение спроса на товар / процентное изменение доходов потребителей
4. Эластичность	4. Процентное изменение объема спроса на товар /

предложения по цене	процентное изменение цены на него
---------------------	-----------------------------------

**В3. Установите соответствие между типами рыночных структур и их признаками:**

1. Совершенно конкурентный рынок	1. рыночная структура, на которой действует от 2 до 10 фирм.
2. Монополия	2. на рынке действует множество независимых продавцов и покупателей одного и того же товара
3. Рынок монополистической конкуренции	3. рыночная структура, при которой отраслевой выпуск товара контролируется одним продавцом, который и определяет отраслевое предложение
4. Олигополия	4. на рынке действует множество фирм, но при этом на нем продается дифференцированный товар

**В4. Установите соответствие между основными моделями приватизации и их признаками:**

1. имеет место в государствах с переходной экономикой	1. Денежная приватизация
2. дает государству дополнительные средства	2. Бесплатное распределение
3. обеспечивает появление частного собственника;	
4. разновидностью этой модели приватизации является ваучерная приватизация	

**В5. Установите соответствие между неценовыми детерминантами спроса и предложения и их примерами:**

1. повышение процентных ставок по вкладам	1. неценовые детерминанты спроса
3. рост доходов покупателей	2. неценовые детерминанты предложения
4. совершенствование технологии производства	
2. повышение налогов на продажи	

**В6. Кривые рыночного спроса и предложения имеют вид:  $Q_d = 120 - 3P$ ,  $Q_s = -30 + 2P$ . Если правительство установит фиксированную цену на уровне  $P = 25$ , то объем продаваемого товара на этом рынке уменьшится на \_\_\_\_\_.**

**В7. Чему равна эластичность спроса по доходу на товар X, если рост дохода на 3% ведет к падению величины спроса на этот товар на 6%?**



**В8.** В краткосрочном периоде фирма производит 1000 единиц продукции. Средние переменные издержки составляют 1,5 р., средние издержки 2,5 р. Постоянные издержки фирмы равны \_\_\_\_\_ рублей.

**В9.** Студент учится в университете и получает стипендию 2250 рублей. Бросив учебу, он мог бы работать менеджером и получать 15000 рублей, но при этом должен снимать жилье за 4000 рублей. Его альтернативные затраты на обучение в университете составляют \_\_\_\_\_ рублей.

**В10.** Предполагается, что станок будет служить 3 года, принося ежегодный доход 2000\$. Его остаточная стоимость к концу третьего года составит 6000\$. Ставка банковского процента равна 8%. По какой цене выгодно было бы купить станок в настоящее время?

#### Часть С.

**С1.** Функция рыночного спроса имеет вид  $Q_d = 10 - 4P$ . Найдите новую функцию спроса, если вследствие роста доходов потребителей:

- 1) спрос возрос на 20% при каждом возможном значении цены;
- 2) спрос возрос в 2 раза при каждом возможном значении цены;
- 3) спрос возрос на 20 единиц при каждом возможном значении цены.

**С2.** Рыночный спрос на товар задан уравнением  $Q_d = 11 - 0,1P$ , рыночное предложение задано уравнением  $Q_s = 1 + 0,1P$ . Определите:

- 1) равновесную цену и равновесное количество;
- 2) параметры нового равновесия, если после введения правительством потаварной субсидии производителям эластичность спроса при новом значении цены потребителя  $E_d = -0,5$ ;
- 3) общую сумму выплат на дотацию из государственного бюджета и размер ставки субсидии.

**С3.** На основе предложенных данных определите неизвестную величину X в следующих случаях:

1)

Q	TC	VC	AC	AVC	MC
10	188				
	X		16		12

2)

Q	TC	VC	AC	AVC	MC
10	196				
X			16		12

3)

Q	TC	VC	AC	AVC	MC
X	203	107			

			18	10	13
--	--	--	----	----	----

**С4. В течение рабочей недели две швеи, Маша и Даша, шьют пальто и куртки. Маша за это время может сшить 5 пальто или 8 курток, а Даша- 6 пальто или 9 курток. Они решают объединить усилия. Чему равны альтернативные затраты:**

- 1) производства третьего пальто;
- 2) одиннадцати курток;
- 3) восьми пальто?

**С5. Функция спроса  $Q_d=40-7P$ , функция предложения:  $Q_s= - 6+16P$ :**

- 1) определите равновесную цену и равновесный объем продаж;
- 2) как изменится спрос и предложение, если равновесная цена станет равна 4 ден. ед.?
- 3) какая ситуация образуется на рынке, если равновесная цена снизится до 1ед.?

### **Б1.Б.08 История**

#### **КИМы**

(1 вариант, 25 заданий)

#### **Часть А.**

#### **Часть А.**

**А 1. Слово «история» первым употребил и книгу с таким названием написал античный мыслитель:**

- 1) Сократ
- 2) Платон
- 3) Аристотель
- 4) Геродот

**А 2. Что такое история:**

- 1) мировоззрение
- 2) наука
- 3) методология познания
- 4) искусство

**А 3. Как назывался первый свод законов Древней Руси:**

- 1) «Правда Ярославичей»
- 2) «Закон Русский»
- 3) «Русская Правда»
- 4) Судебник

**А 4. В царствовании этого монарха прекратилась деятельность Земских соборов:**

- 1) Михаил Федорович
- 2) Алексей Михайлович
- 3) Петр Алексеевич
- 4) Екатерина II

**А 5. Какое сословие составляло базу «просвещенного абсолютизма» в России:**

- 1) мещанство
- 2) купечество
- 3) чиновничество
- 4) дворянство

**А 6. Какое название получил суд в борьбе с еретиками:**

- 1) инквизиция
- 2) трибунал
- 3) суд Линча
- 4) суд королей

**А 7. От имени знаменитого норманна вели свой род князья Древней Руси:**

- 1) Рюрика
- 2) Романова
- 3) Аскольда
- 4) Трувора

**А 8. Первая мировая война началась:**

- 1) 28 июня 1914 г.
- 2) 1 сентября 1914 г.
- 3) 1 августа 1914 г.
- 4) 11 ноября 1915 г.

**А 9. В ходе Первой мировой войны впервые был использован новый вид вооружения:**

- 1) танки
- 2) морской крейсер
- 3) таран
- 4) ружьё

**А 10. Вторая мировая война завершилась:**

- 1) 1 сентября 1945 г.
- 2) 2 сентября 1945 г.
- 3) 9 мая 1945 г.
- 4) 28 ноября 1944 г.

## Часть В.

**В 1. Установите соответствие между памятниками культуры и их краткими характеристиками:**

Памятник культуры	Краткая характеристика
картина «Последний день Помпеи» (А)	события до н.э. (1)
Музыка к песни «Моя Москва» (В)	Митрополит Иларион (2)
«Слово о законе и Благодати» (С)	XVII в. (3)
«Синописис» Гизеля (D)	Дунаевский И.О. (4)

**В 2. Установите соответствие между процессами и фактами:**

Процессы	Факты
Внутренняя политика первых киевских князей (А)	установление уроков и погостов (1)
Внутренняя политика Б. Годунова (В)	Бесплатная раздача хлеба (2)
Реформы Петра I (С)	Введение подушной подати (3)
Политика «военного коммунизма» (D)	Всеобщая трудовая повинность (4)

**В 3. Установите соответствие между событиями и участниками этих событий:**

Событие	Участник события
междоусобная война в Москве XV в. (А)	Дмитрий Шемяка (1)
Смоленская война (В)	П.С. Нахимов (2)
Перестройка в СССР (С)	М.Б. Шеин (3)
Крымская война (D)	Е.К. Лихачев (4)

**В4. Установите соответствие между памятниками культуры и их краткими характеристиками:**

Памятник культуры	Краткая характеристика
«Задонщина» (А)	данный памятник создан в эпоху Н.С. Хрущева (1)
кинофильм «Летят журавли» (В)	данный памятник создан в XVI в. (2)
картина «Утро стрелецкой казни» (С)	автор – В.И. Суриков (3)
«Повесть о Ерше Ершовиче» (D)	данный памятник посвящен событиям XIV в. (4)

**В 5. Установите соответствие между событиями и годами:**

<b>Событие</b>	<b>Годы</b>
начало освоения целинных земель (А)	1382 г. (1)
разгром Москвы Тохтамышем (В)	1598 г. (2)
реформа П.Д. Киселева (С)	1837 г. (3)
начало царствования Б. Годунова (D)	1954 г. (4)

**В 6. Установите соответствие между процессами и фактами:**

<b>Процессы</b>	<b>Факты</b>
преодоление последствий Смуты (А)	XX съезд КПСС (1)
объединение русских земель вокруг Москвы (В)	Смоленская война (2)
внешняя политика Екатерины II (С)	штурм Измаила (3)
критика культа личности Сталина (D)	битва на р. Шелони (4)

**В 7. Установите соответствие между событиями и участниками этих событий:**

<b>Событие</b>	<b>Участник события</b>
освоение Дальнего Востока в XVII в (А)	А.Н. Косыгин (1)
подготовка реформ 1860-1870-х гг. (В)	Владимир Мономах (2)
Любечский съезд князей (С)	Н.А. Милютин (3)
экономические реформы в СССР в 1960-е гг. (D)	Е.П. Хабаров (4)

**В 8. Установите соответствие между событиями и годами:**

<b>Событие</b>	<b>Годы</b>
издание Указа о единонаследии (А)	1378 г. (1)
Карибский кризис (В)	1662 г. (2)
Медный бунт (С)	1714 г. (3)
битва на реке Воже (D)	1962 г. (4)

--	--

**В 9. Установите соответствие между процессами и фактами:**

<b>Процессы</b>	<b>Факты</b>
внешняя политика первых русских князей (А)	присоединение Астрахани (1)
внешняя политика Ивана IV (В)	Полтавская битва (2)
северная война (С)	поход Олега на Константинополь (3)
советско-Финляндская война (D)	штурм «Линии Маннергейма» (4)

**В 10. Установите соответствие между событиями и участниками этих событий:**

<b>Событие</b>	<b>Участник события</b>
первое упоминание Москвы в летописи (А)	Малюта Скуратов (1)
Опричнина (В)	Юрий Долгорукий (2)
внешняя политика Александра I (С)	А.А. Аракчеев (3)
«перестройка» в СССР (D)	М.С. Горбачев (4)

**Часть С.**

**С 1. Приведите три аргумента в подтверждение следующей точки зрения:**  
«В период «оттепели» были нормализованы отношения между СССР и Западом».

**С 2. Приведите три аргумента в подтверждение следующей точки зрения:**  
«В первые десятилетия после смерти И.В. Сталина внутриполитический курс СССР коренным образом изменился».

**С 3. Приведите три аргумента в подтверждение следующей точки зрения:**  
«Деятельность Екатерины II, связанную с созывом Уложенной комиссии, следует признать неудачной».

**С 4. Приведите три аргумента в опровержение следующей точки зрения:**  
«Следствием Смутного времени в России стали существенные изменения в управлении страной».

**С 5. Приведите три аргумента в опровержение следующей точки зрения:**  
«Павел I правил в интересах крестьян».

**Б1.Б.09 Информационные технологии**

**КИМы**

(1 вариант, 25 заданий)

## Часть А.

**А1.** Выберите верное утверждение:

1. информация – содержание знаний, сообщение – форма представления информации в виде речи, звуков, жестов, цифровых данных и т.д.;
2. информация – теоретический факт, сообщение – практический результат;
3. сообщение – данные о способе хранения информации;
4. Информация – это сведения уже известные ранее.

**А2.** В каком случае сообщение содержит информацию для человека?

1. если сведения на русском языке;
2. если сведения новые для человека;
3. если сведения являются новыми и понятными;
4. если они уже известны ранее.

**А3.** Под информационными технологиями понимают:

1. совокупность средств и методов сбора, обработки и передачи данных (первичной информации) для получения информации нового качества о состоянии объекта, процесса или явления (информационного продукта);
2. процессы переработки разрозненных исходных данных в надежную и оперативную информацию;
3. совокупность средств и методов обработки, изготовления, изменения состояния, свойств, формы сырья или материала;
4. процессы сбора, обработки, накопления, хранения, поиска и распространения информации.

**А4.** Под информационной системой понимают:

1. систему, в которой постоянно хранится информация;
2. систему, которая может изменять свои параметры в зависимости от состояния внешней среды;
3. человеко-компьютерная система для поддержки принятия решений и производства информационных продуктов, использующих компьютерную информационную технологию;
4. систему автоматизации проектирования.

**А5.** Изобретение микропроцессорной технологии и появление персонального компьютера привели к новой \_\_\_\_\_ революции.

1. культурной;
2. общественной;
3. технической;
4. информационной.

**A6.** В состав персонального компьютера входит?

1. Сканер, принтер, монитор;
2. Видеокарта, системная шина, устройство бесперебойного питания;
3. Монитор, системный блок, клавиатура, мышь;
4. Винчестер, мышь, монитор, клавиатура;

**A7.** Что означает, если отдельные слова в документе Word подчеркнуты красной волнистой линией?

1. это означает, что шрифтовое оформление этих слов отличается от принятых в документе;
2. это означает, что эти слова занесены в буфер обмена и могут использоваться при наборе текста;
3. это означает, что в этих словах необходимо изменить регистр их написания;
4. это означает, что по мнению Word в этих словах допущены ошибки.

**A8.** Как сделать так, что компьютер самостоятельно создал оглавление (содержание) в документе Microsoft Word?

1. разметка страницы → оглавление и указатели;
2. ссылки → оглавление;
3. главная → оглавление;
4. вид → оглавление и указатели.

**A9.** Что такое табличный процессор Excel, его назначение?

1. Excel – это приложение MS Windows, которое позволяет редактировать текст, рисовать различные картинки и выполнять расчеты;
2. Excel – это программа, предназначенная для работы с электронными таблицами, которая позволяет хранить, организовывать и анализировать информацию;
3. Excel – программное средство, предназначенное для редактирования данных наблюдений;
4. Процессор, устанавливаемый в компьютере и предназначенный для обработки данных, представленных в виде таблицы.

**A10.** Назовите одну из простейших систем управления реляционными базами данных, которая входит в пакет Microsoft Office?

1. Microsoft Access;
2. Microsoft Word;
3. Microsoft Excel;
4. Microsoft Power Point;

## **Часть В.**

**B1.** Установите соответствие между программой и логотипом:



1. Microsoft Excel



2. Microsoft PowerPoint



3. Microsoft Word



4. Microsoft Access

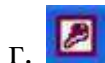

**В2.** Установите соответствие между границами таблицы Microsoft Word и логотипами:

1. включение внешних границ  
таблицы



2. включение всех границ  
таблицы



3. включение левой границы  
таблицы



4. включение верхней границы  
таблицы



**В3.** Установите соответствие между действиями над рабочей книгой Microsoft Excel и логотипами:

1. закрыть рабочую книгу Microsoft  
Excel



2. создать новую рабочую книгу  
Microsoft Excel



3. открыть рабочую книгу Microsoft  
Excel



4. сохранить рабочую книгу Microsoft  
Excel



**В4.** Какая формула будет получена при копировании в ячейку D3, формулы из ячейки D2:

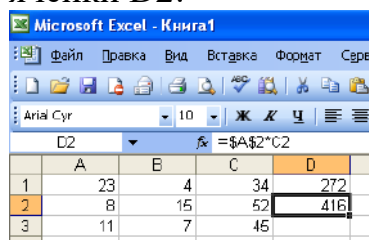

	A	B	C	D
1	23	4	34	272
2	8	15	52	416
3	11	7	45	

1. =A2\*C2;
2. =\$A\$2\*C3;
3. =\$A\$2\*\$C\$3;
4. = A2\*C3.

**В5.** Что означает запись =СУММ(B2:B4) в строке формул в электронных таблицах?

1. вычисляется сумма ячеек B2 и B4;
2. вычисляется сумма ячеек B2, B3 и B4;

3. вычисляется частное от деления ячеек В2 и В4;
4. вычисляется сумма ячеек В3 и В4.

**В6.** При вводе в ячейку табличного процессора ошибки допущены в формуле?

1. =A1+\$B\$2;
2. =18/3;
3. A1+B2;
4. =2^2.

**В7.** Какая из ссылок в Microsoft Excel является абсолютной?

1. C22;
2. R1C2;
3. \$A\$5;
4. #A#5.

**В8.** Какой кнопкой или их сочетанием прекратить показ слайдов и вернуться в режим редактирования в программе Microsoft PowerPoint?

1. Tab;
2. Alt + Shift;
3. Enter;
4. Esc.

**В9.** Выберите вариант, в котором объемы памяти расположены в порядке возрастания.

1. 1 бит, 20 бит, 2 байта, 1 Кбайт, 1010 байт;
2. 10 бит, 2 байта, 20 бит, 1 Кбайт, 1010 байт;
3. 10 бит, 2 байта, 20 бит, 1010 байт, 1 Кбайт;
4. 10 бит, 20 бит, 2 байта, 1010 байт, 1 Кбайт.

**В10.** В каком списке перечислены равные объемы информации:

1. 0.25 Килобайт, 256 байт, 2048 бит;
2. 0.01 Килобайт, 32 байт, 512 бит;
3. 0.1 Мегабайт, 100 Килобайт, 256 бит;
4. 1.5 Килобайт, 256 бит, 128 байт.

### **Часть С.**

**С1.** Как будет выглядеть условие на значения в Конструкторе запросов для запроса-выборки, позволяющего отфильтровать сотрудников, принятых на работу после 1 января 2004 года по полю, Дата приема, если данные заданы в кратком формате даты в Microsoft Access:

1. <1 января 2004 года;
2. 01.01.2004;
3. >1 января 2004 года;

4. >01.01.2004.

**С2.** Необходимо создать запрос-выборку в Microsoft Access на получение информации из таблицы Сотрудники (Ф.И.О., должность, дату приема) о сотрудниках, принятых на работу до 2002 года. В полученном списке фамилии должны быть расположены по алфавиту. Для этого в Конструкторе запросов нужно назначить поля Фамилия, Имя Отчество, Должность, Дата приема таблицы Сотрудники. По полю:

1. Фамилия в строке Сортировка установить: по возрастанию. По полю Дата приема в строке Условие запроса формы запроса ввести следующее выражение: «до 2002 года»;
2. Дата приема в строке Условие запроса формы запроса ввести следующее выражение: «< 2002 года»;
3. Фамилия в строке Сортировка установить: по возрастанию. По полю Дата приема в строке Условие запроса формы запроса ввести следующее выражение: <01.01.2002;
4. Фамилия в строке Сортировка установить: по возрастанию. По полю Дата приема в строке Условие запроса формы запроса ввести следующее выражение: >01.01.2002.

**С3.** Информационный объем одного сообщения составляет 0,5 Кбайт, а другого – 500 байтов. На сколько байтов информационный объем первого сообщения больше второго сообщения?

1. на 12 байтов;
2. на 36 байта;
3. на 8 байтов;
4. на 120 байтов.

**С4.** Информационное сообщение объемом 450 битов состоит из 150 символов. Какой информационный вес каждого символа этого сообщения?

1. 6 битов;
2. 12 битов;
3. 3 бита;
4. 18 битов.

**С5.** Некоторый алфавит содержит 128 символов. Сообщение состоит из 10 символов. Определите информационный объем сообщения.

1. 1280 битов;
2. 70 битов;
3. 1280 байтов;
4. 70 байтов.

**КИМы**  
(1 вариант, 25 заданий)

**Часть А.**

**А1. Факторами сдвига спроса на труд являются все нижеперечисленные, за исключением:**

1. спроса на конечные продукты;
2. технологии производства;
3. изменения в заработной плате;
4. изменения цен других факторов производства.

**А2. К государственным закупкам товаров и услуг не относятся:**

1. расходы государственного бюджета на закупку военной техники;
2. жалование государственных чиновников;
3. расходы государственного бюджета на закупку военной техники;
4. заработная плата сотрудников районной поликлиники.

**А3. Кредитно-денежную политику формирует и осуществляет:**

1. правительство;
2. Центральный банк;
3. президент;
4. коммерческие банки.

**А4. Уровень безработицы при полной занятости:**

1. учитывает циклическую и фрикционную безработицу;
2. учитывает циклическую безработицу;
3. равен 0;
4. учитывает фрикционную и структурную безработицу.

**А5. В соответствии с СНС России при расчете ВВП распределительным методом учитываются следующие первичные доходы, за исключением:**

1. налога на добавленную стоимость;
2. отчисления работодателей на социальное страхование;
3. налогов на доходы физических лиц;
4. валовой прибыли.

**А6. Эмиссия денег означает:**

1. выдачу денег с банковского счета;
2. выпуск в обращение бумажных денег и разменных монет;
3. обмен денег на товар или услугу;
4. изъятие денег из оборота.

**А7. Если уровень инфляции составил 150% в год, то это означает, что уровень цен за год вырос:**

1. в 1,5 раза;
2. в 1,25 раза;
3. 2 раза;
4. в 2,5 раза.

**А8. Если реальный ВВП и денежная масса остаются стабильными, то в соответствии с: количественной теорией денег уровень цен при увеличении скорости обращения денег в 2 раза:**

1. снизится на 200%;
2. повысится на 200%;
3. повысится на 100%;
4. не изменится.

**А9. Закон Оукена утверждает, что существует взаимосвязь между:**

1. изменением уровня безработицы и изменением уровня инфляции;
2. колебаниями фактических объемов реального ВВП и колебаниями уровня безработицы;
3. изменением номинальной ставки процента и уровнем ожидаемой инфляции;
4. изменением ВВП и изменением численности рабочей силы.

**А10. Если в экономике имеет место инфляция спроса, то что из перечисленного является подходящей фискальной политикой?**

1. Увеличение расходов государственного бюджета на социальные программы и индексацию пенсий;
2. сокращение правительством предложения денег в экономике;
3. увеличение дефицита государственного бюджета;
4. сокращение государственных закупок товаров и услуг.

**В1. Установить соответствие между видами безработицы и их характеристиками:**

1. Циклическая безработица	1. Временная незанятость, обусловленная добровольным переходом работника с одной работы на другую. Безработица, причиной которой является перемещение населения из одного региона в другой, смена профессии или социального статуса. Отличительный признак этого вида безработицы - добровольность и низкая продолжительность.
2. Структурная безработица	2. Возникает в результате изменения спроса на рабочую силу по отдельным периодам года в некоторых отраслях (с/х, агропромышленная переработка, строительство).
3. Фрикционная безработица	3. Обусловлена несоответствием профессионально-квалификационных данных безработных, свободным

	рабочим местам. Ее причины, главным образом, связаны с НТП. Структура общественного производства постоянно меняется, рождаются новые отрасли, профессии, товары.
4. Сезонная безработица	4. Возникает в условиях сокращения совокупного спроса, что характерно для периодов спада и кризисов. Экономика подстраивается под пониженный спрос, сокращает производство и сбрасывает лишнюю рабочую силу, поэтому ее называют безработицей дефицита спроса.

**В2. Установить соответствие между формами банковского кредита и их содержанием:**

1. Потребительский кредит	1. Возникает, когда заемщиком выступает государство. Это кредит подразделяется на собственно государственный кредит и государственный долг.
2. Ипотечный кредит	2. Предоставляется населению предприятиями розничной сети, а источниками кредитования являются денежные ресурсы банков и подобных учреждений. Он предоставляется для приобретения в кредит товаров долгосрочного пользования. Обычный срок предоставления кредита до 3 лет.
3. Государственный кредит	3. Возникает в случае предоставления кредита международными организациями или отдельными странами другим нуждающимся странам. Его могут осуществлять непосредственно государство, частные фирмы или частные фирмы под гарантией своего государства.
4. Международный кредит	4. Предоставляется банками для приобретения земли или строительства жилья под залог этого имущества.

**В3. Установить соответствие между видами денег в системе денежного обращения и их назначением:**

1. Монеты	1. Обслуживают мелкие розничные покупки и обеспечивающие обмен.
2. Безналичные деньги	2. Установленные законом платежные средства, имеющие установленный государством, принудительный курс.
3. Банкноты	3. Бумажные деньги, выпуском которых занимается Министерство финансов страны.
4. Казначейские билеты	4. Результат рационализации денежного обращения. Безналичные деньги возникают в случае

	безденежного погашения деловых обязательств субъектов экономики друг другу.
--	---

**В4. Установите соответствие между видами экономических циклов и их продолжительностью:**

1. Длинные волны Кондратьева	1. 2-4 года.
2. Краткосрочные циклы	2. 18-20 лет.
3. Среднесрочные циклы	3. 45-60 лет.
4. Строительные циклы	4. от 5 до 8 лет.

**В5. Установите соответствие между видами инфляции и их содержанием:**

1. Ползучая инфляция	1. Возникает в случае всеобщего государственного контроля над ценами. Внешним проявлением инфляции является товарный дефицит. Рыночные механизмы в таких условиях не работают.
2. Подавленная инфляция	2. Возникает при росте цен до 200% в год. Она приводит к потере жизненного уровня членов общества, в особенности с фиксированными доходами. При данной инфляции затрудняется планирование предпринимательской деятельности, происходит потеря сбережений, снижаются стимулы к инвестициям.
3. Галопирующая инфляция	3. Возникает в экономике, если инфляция превышает в год 200%. Такая инфляция разрушает экономику, она уничтожает сбережения, инвестиционный механизм, а в конечном итоге и само производство. В этой ситуации потребители стремятся моментально избавиться от горящих денег, превратить их в реальные ценности.
4. Гиперинфляция	4. Возникает в экономике, если общий уровень цен за год возрастает до 10%. Считается объективно-необходимым элементом в экономике. В условиях ресурсной ограниченности цены на ресурсы постепенно растут, что

	приводит к медленному росту общего уровня цен.
--	--

**В6. В 2000 г. уровень циклической безработицы составил 10%, объем номинального ВВП - 2700 млрд крон, коэффициент Оукена - 2,5, дефлятор - 1,2. Величина потенциального ВВП равна \_\_\_\_\_.**

**В7. В 1997 г. номинальная ставка процента равнялась 220%, фактический уровень инфляции составил 150%. Реальная ставка процента составила \_\_\_\_\_.**

**В8. За год сумма налоговых поступлений в государственный бюджет составила 1275 млрд долл., в том числе автономные налоги 300 млрд долл. Ставка количественного налога - 15%. Величина ВВП, произведенного в этом году равна \_\_\_\_\_.**

**В9. В гипотетической экономике реальный ВВП в году составил 1400 млрд у. е. Через четыре года реальный ВВП увеличился до 1701,7 млрд у. е. С каким среднегодовым темпом прироста возрастал ВВП за указанный период? \_\_\_\_\_.**

**В10. В экономики с полной занятостью ресурсов правительство предполагает увеличить государственные расходы на 15 млрд руб. Предельная склонность к потреблению равна 0,75, чистые налоговые поступления автономны. Для того, чтобы избежать избыточного совокупного спроса (избыточных совокупных расходов) и поддержать стабильный уровень цен необходимо увеличить чистые налоговые поступления в бюджет на \_\_\_\_\_.**

**С1. Депозиты, хранящиеся в коммерческом банке, составляют 50 млн руб., его фактические резервы - 7 млн руб. Норма обязательного резервирования равна 10%. Определите:**

1. величину избыточных резервов коммерческого банка
2. норму избыточного резервирования;
3. на сколько увеличится предложение денег со стороны банковской системы, если кредитные возможности банка будут использованы полностью.

**С2. В экономике естественный уровень безработицы составляет 7,5%. Численность занятых- 52,5 млн чел., численность безработных в условиях полной занятости- 4,5 млн чел.**

**Определите:**

1. численность рабочей силы;
2. число циклически безработных;
3. уровень циклической безработицы.

**С3. Первоначально экономика находится в состоянии долгосрочного равновесия. Потенциальный ВВП равен 3600, краткосрочная кривая совокупного предложения горизонтальна, уравнением кривой совокупного спроса ( $AD_1$ ) имеет вид  $Y = 1600 + 2,5 P$ . Центральный банк увеличивает**



денежную массу с 1000 до 1100. За этот же период потенциальный ВВП возрастает на 5%.

Определите:

1. равновесный ВВП и равновесный уровень цен в краткосрочном периоде;
2. равновесный ВВП и равновесный уровень цен в долгосрочном периоде;
3. темп инфляции/дефляции в долгосрочном периоде.

**С4. Рассчитайте для российской экономики следующие денежные агрегаты: 1) денежную массу в национальном определении; 2) денежную массу по методологии денежного обзора - агрегаты «Деньги», «Квазиденьги», «Широкие деньги». О денежной системе России известна следующая информация:**

наличные деньги в обращении (банкноты и разменные монеты)	1534,8 млрд руб.
средства на расчетных, текущих, депозитных и иных счетах до востребования (в рублях)	1313,5 млрд. руб.
средства на срочных счетах (в рублях)	1535,0 млрд руб.
средства на счетах в иностранной валюте	1925,3 млрд руб.
монеты в коллекциях нумизматов	0,09 млрд руб.
доллары США	70 млрд долл.

**С5. На конец сентября 2019 г. численность экономически активного населения составляла 74,477 млн чел., уровень безработицы- 7,3%. В сентябре 2020г. численность экономически активного населения по сравнению с сентябрем 2019 г. выросла на 0,5%, а число безработных сократилось на 2,8%**

Определите:

1. число занятых ( $E_{2019}$ ) и число безработных ( $U_{2019}$ ) на конец сентября 2019 г.;
2. число занятых ( $E_{2020}$ ), число безработных ( $U_{2020}$ );
3. уровень безработицы ( $u_{2020}$ ) на конец сентября 2020 г.

## **Б1.Б.11 Право**

### **КИМы**

(1 вариант, 25 заданий)

### **Часть А.**

**А1.Функции государства – это:**

- а) основные направления внутренней и внешней деятельности государства.
- б) решение экономических, финансовых задач в период мирового кризиса.
- в) подготовка населения страны к отражению угрозы внешней агрессии.
- г) отличительные признаки государства от негосударственных организаций.

**А2. Носителем суверенитета и единственным источником власти в Российской Федерации является:**

- а) глава государства;
- б) многонациональный народ;
- в) правительство;
- г) исполнительная власть.

**А3. Организация, которая имеет обособленное имущество и отвечает по своим обязательствам – это:**

- а) юридическое лицо;
- б) банк;
- в) ассоциация;
- г) кооператив.

**А4. Сумма налога или сбора, неуплаченная в установленный законодательством о налогах и сборах срок – это:**

- а) задаток;
- б) недоимка;
- в) залог;
- г) неустойка.

**А5. Работа по должности в соответствии со штатным расписанием, профессии, специальности с указанием квалификации – это:**

- а) место работы;
- б) трудовая функция;
- в) условия работы;
- г) требования к работе.

**А6. Брак признается недействительным:**

- а) со дня вынесения решения суда;
- б) со дня вступления решения суда в законную силу;
- в) со дня его заключения;
- г) со дня его расторжения.

**А7. Лицо, привлекаемое к административной ответственности:**

- а) не обязано доказывать свою невиновность;
- б) должно явиться в суд для дачи показаний;
- в) должно быть совершеннолетним;
- г) должно быть дееспособным.

**А8. Временем совершения преступления признается время:**

- а) получения травмы;
- б) в течение, которого совершалось преступление;

- в) совершения общественно опасного действия (бездействия) независимо от времени наступления последствий;
- г) наступления общественно опасных последствий.

**А9. Уголовный закон, устраняющий преступность деяния, смягчающий наказание или иным образом улучшающий положение лица, совершившего преступление:**

- а) не имеет обратную силу;
- б) имеет обратную силу;
- в) применяется в отношении женщин;
- г) применяется только в отношении несовершеннолетних.

**А10. Виновно совершенное общественно опасное деяние – это:**

- а) действие;
- б) бездействие;
- в) преступление;
- г) наказание.

## **Часть В.**

**В1. Установите соответствие между видом административного производства и его сущностью**

Вид административного производства

Обычное производство (А)

Ускоренное производство (В)

Упрощенное производство (С)

Усложненное производство (D)

Сущность

делу предусмотрено применительно к правонарушениям, совершение которых влечет административный арест, административное приостановление деятельности либо административные наказания за нарушения требований законодательства о выборах и референдумах. Оно характеризуется сокращенными сроками рассмотрения дела, подачи жалобы или принесения протеста на постановление о назначении наказания, рассмотрения жалобы или протеста, а также последующего пересмотра решения (ст. 29.6, 30.2, 30.5, 30.9 КоАП РФ) (1)

осуществляется в случаях, когда предупреждение оформляется, а административный штраф налагается и взимается на месте совершения нарушения без составления протокола (ст. 28.6 КоАП РФ). При этом три стадии (за исключением пересмотра постановления и решения по делу) как бы слиты воедино (2)

имеет место при применении комплекса мер обеспечения производства по делам об административных правонарушениях, при проведении административного расследования (ст. 27.1, 28.7 КоАП РФ), а также при наличии третьей стадии — пересмотра постановления и решения по делу (3)

наиболее часто встречающийся вид производства, содержащий, как правило, три стадии (исключение составляет пересмотр постановления и решения по делу) (4)

**В2. Установите соответствие между видом закона и направлением его действия:**

Вид закона

конституция (А)

федеральный конституционный закон (В)

федеральный закон (С)

закон субъекта федерации (D)

Направление действия

акт текущего законодательства (1)

закон законов (2)

издается представительным органом субъекта (3)

связан с конституцией (4)

**В3. Установите соответствие между нормативным актом и временем вступления его в силу:**

Нормативный акт

Постановления Правительства (А)

Указы Президента (В)

федеральный закон (С)

Время вступления

10 дней с момента опубликования (1)

с момента подписания (2)

с момента утверждения (3)

**В4. Установите соответствие между избирательной системой и ее характеристикой:**

Избирательная система

мажоритарная избирательная система (А)

пропорциональная избирательная система (В)

смешанная избирательная система (С)

Сущность

принцип пропорционального представительства (1)

применение различных систем (2)

принцип большинства (3)

**В5. Установите соответствие между правоотношениями и отраслями права, которые их регулируют: к каждой позиции, данной в первом столбце, подберите соответствующую позицию из второго столбца.**

Правоотношения

гражданин был принят на работу в должности механика (А)

суд установил опеку над несовершеннолетним (В)  
суд признал, что деяние было совершено в состоянии необходимой обороны (С)  
гражданину был предоставлен ежегодный отпуск (D)  
гражданин был признан виновным и приговорен к лишению свободы (E)  
Отрасли права  
трудовое право (1)  
семейное право (2)  
уголовное право (3)

**В6. Установите соответствие между функцией Конституции РФ и ее содержанием:**

Название функции  
Правовая (А)  
Политическая (В)  
Гуманистическая (С)  
Учредительная (D)  
Мировоззренческая (E)  
Содержание функции  
устанавливает определенный порядок в государстве (1)  
способствует формированию правового сознания населения (2)  
выступает гарантом правовой системы (3)  
определяет устройство государственной власти (4)  
воплощает общечеловеческие ценности (5)

**В7. Соотнесите форму реорганизации юридического лица и действия, которые при этом выполняются:**

Форма реорганизации юридического лица  
Слияние (А)  
Присоединение (В)  
Разделение (С)  
Выделение (D)  
Преобразование (E)  
Действия

Из состава юридического лица выходит одно или несколько с переходом каждому из них прав и обязанностей (1)

Права и обязанности каждого юридического лица переходят к новому юридическому лицу (2)

Изменяется организационная форма юридического лица без изменения прав и обязанностей (3)

Права и обязанности каждого юридического лица переходят к вновь возникшему юридическому лицу (4)

Права и обязанности каждого юридического лица переходят к присоединенному юридическому лицу (5)

**В8. Соотнесите вид договора и его предмет:**

Вид договора

Договор купли-продажи (А)

Договор контрактации (В)

Договор мены (С)

Договор дарения (D)

Договор ренты (Е)

Договор аренды (F)

Договор проката (G)

Договор подряда (H)

Предмет

Производитель сельскохозяйственной продукции обязуется передать выращенную им продукцию (1)

Лицо безвозмездно передает или обязуется передать другой стороне вещь в собственность либо имущественное право к себе или к третьему лицу либо освобождает или обязуется освободить ее от имущественной обязанности перед собой или перед третьим лицом (2)

Одна сторона передает другой стороне в собственность имущество, на основании которого другое лицо обязуется в обмен на полученное имущество периодически выплачивать получателю в виде определенной денежной суммы либо предоставления средств на его содержание в иной форме (3)

Одна сторона обязуется выполнить по заданию другой стороны определенную работу и сдать ее результат, а другая сторона обязуется принять результат работы и оплатить его (4)

Каждая из сторон обязуется передать в собственность другой стороны один товар в обмен на другой (5)

Сдача имущества в аренду в качестве постоянной предпринимательской деятельности (6)

Передача имущества за плату во временное владение и пользование или во временное пользование (7)

Одна сторона обязуется передать вещь в собственность другой стороне, которая обязана принять эту вещь и уплатить за него определенную денежную сумму (8)

**В9. Соотнесите размер взыскания алиментов к количеству детей:**

Размер платы

25% (или 1/4 дохода плательщика алиментов) (А)

33% (или 1/3 дохода плательщика алиментов) (В)

50% (или 1/2 дохода плательщика алиментов) (С)

Количество детей

2 (1)

3 и более (2)

1 (3)

**В10. Установите соответствие между примерами и видами преступлений: к каждой позиции, данной в первом столбце, подберите соответствующую позицию из второго столбца.**

Примеры

Убийство (А)

Вымогательство (В)

Похищение человека (С)

Клевета (D)

Мошенничество (Е)

Виды преступлений

преступления против свободы, чести и достоинства личности (1)

преступления против собственности (2)

преступления против жизни и здоровья (3)

**Часть С.**

**С1. Проживающий в России индонезиец Д., имеющий статус лица без гражданства, подал в установленном законом порядке заявление о приеме в гражданство РФ.**

Какое решение должно быть принято по данному заявлению, если известно, что индонезиец Д. дееспособен, достиг 18 лет и является законопослушным гражданином?

**С2. Суд при подготовке дела об установлении административного надзора в отношении гражданина Неоднократного обязал орган внутренних дел, которым было подано административное исковое заявление, обеспечить участие в судебном заседании ответчика. В назначенное время гражданин Неоднократный в судебное заседание не явился. Суд, посчитав, что ответчиком не выполнено обязательство о явке, вынес в отношении его определение о приводе, а в отношении органа внутренних дел, не обеспечившего явку ответчика, – определение о наложении штрафа.**

Определите, соблюден ли судом порядок применения мер процессуального принуждения.

**С3. Ученик 5-го класса школы № 11 г. Тюмень на период школьных каникул решил устроиться на работу в качестве курьера в редакцию газеты «Вестник Тюмени». Родители не возражали против его трудоустройства. Однако в редакции ему отказали в приёме на вакантную должность.**

Правомерны ли такие действия редакции газеты?

**С4. Гражданин П. с женой и 19 - летней дочерью возвращались из поездки на дачу. Стремясь быстрее попасть домой, он проехал перекресток на красный сигнал светофора, при этом по неосторожности сбив пешехода. Здоровью последнего был причинен тяжкий вред. В числе свидетелей преступления была и жена гражданина П., которая отказалась давать показания.**

Можно ли привлечь ее к уголовной ответственности за отказ от дачи показаний?

**С5. 10 февраля 2019 года гражданин Ш. заключил с ИП договор возмездного оказания услуг (изготовление и демонтаж окон ПВХа, сумма договора 75000 руб., оплата была произведена полностью на момент заключения договора). Согласно условиям договора через четыре недели гражданину Ш. должны были произвести установку окон. Однако в указанный срок работа не была выполнена. Гражданин 20 июня 2019 года обратился к ИП с претензий о выполнении указанных в договоре работ, в течение месяца со дня обращения. Работы выполнены не были, в результате ему пришлось обращаться в суд.**

Рассчитайте размер неустойки, которая полагается гражданину для обращения в суд.

### **Б1.Б.12 Философия**

#### **КИМы**

(1 вариант, 25 заданий)

#### **Часть А.**

**А1. Выберите наиболее точное и широкое определение философии:**

А. философия – это наука о наиболее общих законах развития природы, общества и человека;

Б. философия – это наука о конкретных законах развития природы;

В. философия – это наука об истории становления философских знаний;

Г. философия – это наука, синтезирующая в себе различные виды знания (научные, религиозные, этические, эстетические и др.).

**А2. Онтология – это:**

А. учение о человеке;

Б. учение о бытии;

В. учение о познании;

Г. учение об умении логически мыслить.

**А3. Гносеология – это:**

А. учение о методах познания;

Б. учение о системе ценностей;

В. учение о бытии;

Г. учение об обществе.

**А4. Главным методом философского познания является:**

А. фантазия;

Б. вера;

В. теоретическое мышление;

Г. чувства и эмоции.

**А5. Древнейшая форма общественного сознания, использующая для саморегулирования отношения между людьми:**



- А. религия;
- Б. мифология;
- В. политика;
- Г. философия.

**А6. Натурфилософия – это:**

- А. философия природы;
- Б. философия, в центре которой стоит человек;
- В. философия бытия;
- Г. философия космоса.

**А7. Рационализм – это философский подход, в соответствии с которым единственным источником нового знания являются:**

- А. эксперимент;
- Б. чувственное восприятие;
- В. разум;
- Г. общение между людьми.

**А8. Эмпиризм – это философский подход, в соответствии с которым единственным источником нового знания является:**

- А. эксперимент;
- Б. чувственное восприятие;
- В. разум;
- Г. общение между людьми.

**А9. Что является более определяющим для религиозного мировоззрения?**

- А. доброта;
- Б. знание;
- В. вера;
- Г. мудрость.

**А10. Метод получения новых знаний, основывающийся на изучении общих теоретических положений:**

- А. дедукция;
- Б. анализ;
- В. аналогия;
- Г. индукция.

## Часть В

**В1. Установите соответствие между высказыванием о первопричине бытия и философом:**

первопричина бытия	автор
А. вода	1. Демокрит
Б. апейрон	2. Фалес
В. число	3. Анаксимандр
Г. атомы	4. Пифагор

**В2. Установите соответствие трактовки бытия учению того или иного философа:**

<b>трактовка бытия</b>	<b>философ</b>
А. бытие есть, а небытия нет	1. Маркс
Б. бытие вещей состоит в их воспринимаемости	2. Парменид
В. бытие – это абсолютная идея, дух или мировой разум	3. Беркли
Г. бытие материально, к его различным сферам относятся – неорганическая и органическая природа, биосфера, общество и т. д.;	4. Гегель

**В3. Установите принадлежность философа той или иной философской школе:**

<b>философская школа</b>	<b>философ</b>
А. объективный идеализм	1. Маркс
Б. субъективный идеализм	2. Фрейд
В. психоанализ	3. Беркли
Г. диалектический материализм	4. Гегель

**В4. Установите соответствие философа и исторической эпохи:**

<b>историческая эпоха</b>	<b>философ</b>
А. античность	1. Декарт
Б. средневековье	2. Фома Аквинский
В. новое время	3. Вольтер
Г. просвещение	4. Платон

**В5. Установите соответствие философского направления исторической эпохе:**

<b>философское направление</b>	<b>историческая эпоха</b>
А. энциклопедизм	1. античность
Б. гуманизм	2. средневековье
В. схоластика	3. возрождение
Г. атомистика	4. просвещение

**В6. Установите авторство философского метода**

<b>Метод</b>	<b>автор</b>
А. метод единства и борьбы	1. Маркс

противоположностей	
Б. метод индукции	2. Гегель
В. метод дедукции	3. Бэкон
Г. метод диалектического материализма	4. Декарт

#### **В7. Установите авторство**

<b>Высказывание</b>	<b>философ</b>
А. «В одну и ту же реку нельзя войти дважды»	1. Сократ
Б. «Я знаю лишь то, что ничего не знаю»	2. Аристотель
В. «Платон мне друг, но истина мне дороже»	3. Гераклит
Г. «О богах я не знаю ни того, что они существуют, ни того, что они не существуют»	4. Протагор

#### **В8. Определите, какой философ использует термины**

<b>Термины</b>	<b>Философ</b>
А. категорический императив	1. Сократ
Б. психоанализ	2. Кант
В. энтелехия	3. Фрейд
Г. майевтика	4. Аристотель

#### **В9. Определите автора философской концепции**

<b>Концепция</b>	
А. материальное бытие определяет сознание	1. Демокрит
Б. идеи первичны, а бытие вещей вторично	2. Парменид
В. бытие есть шар, покоящийся в центре мира	3. Маркс
Г. бытие состоит из атомов	4. Платон

#### **В10. Определите автора высказываний о сущности человека**

<b>Высказывание</b>	<b>Автор</b>
А. человек – это канат, натянутый между животным и сверхчеловеком	1. Аристотель
Б. человек есть совокупность всех общественных отношений	2. Протагор
В. человек есть политическое животное	3. Ницше
Г. человек есть мера всех вещей	4. Маркс

### **Часть С.**

**С1.** Исходя из диалектических идей Гераклита, объясните следующие его высказывания:

а) «В одну и ту же реку мы вступаем и не вступаем. Существоем и не существуем».

б) «Морская вода и чистейшая, и грязнейшая одновременно: рыбам она питьё и спасение, людям же – гибель и отрава»

**С2.** Философ Антисфен, критикуя платоновскую теорию идей, как-то сказал ее создателю: «Я видел огромное количество лошадей, Платон, но я никогда не видел идею лошади, о которой ты так настойчиво говоришь». Платон ответил ему: «У тебя, Антисфен, есть глаза, чтобы увидеть каждую конкретную лошадь, но, видимо, у тебя нет разума, с помощью которого ты бы мог усмотреть идею лошади».

Прокомментируйте эти платоновские слова. Каким образом в них выражена основная мысль его учения?

**С3.** В одном из сочинений Эпикура есть такое рассуждение: «Когда мы говорим, что удовольствие – это конечная цель, то, что мы разумеем не удовольствия распутников и не удовольствия, заключающиеся в чувственном наслаждении, как думают некоторые, но мы разумеем свободу от телесных страданий и от душевных тревог. Нет, не попойки и кутежи непрерывные, не наслаждения женщинами, не наслаждения всякими яствами, которые доставляет роскошный стол, рождают приятную жизнь, но трезвое рассуждение, исследующее причины всякого выбора и избегания и изгоняющее лживые мнения, которые производят в душе величайшее смятение».

В чем заключается специфика эпикурейского учения об удовольствиях (необычность эпикурейского понимания удовольствий)?

**С4.** Объясните принцип сомнения Рене Декарта: «Я сомневаюсь, следовательно я мыслю, я мыслю, следовательно, существую».

Раскройте философскую позицию автора данного суждения.

**С5.** Кому принадлежит высказывание: «Правовые отношения, как и формы государства, не могут быть поняты ни из самих себя, ни из так называемого общего развития человеческого духа, что, наоборот, они коренятся в материальных жизненных отношениях. Анатомию гражданского общества следует искать по политической экономии»

К какому направлению относятся философские взгляды автора?

### **Б1.Б.13 Теория экономического анализа**

#### **КИМы**

(1 вариант, 25 заданий)

#### **Часть А.**

**А1. Балансовый способ обработки информации в анализе относится к:**

1. Способам стохастического факторного анализа
2. Методу оптимизационного решения экономических задач
3. Логическому способу обработки информации
4. Способу детерминированного факторного анализа

**А2. Аддитивная модель детерминированного факторного анализа это:**

1. Произведение факторов

2. Частное от деления факторов
3. Сумма факторов
4. Процентное отношение факторов

**A3. При стохастическом анализе связь между факторами и результатами**

1. Прямо пропорциональна
2. Обратно пропорциональна
3. Неполная
4. Прямая

**A4. Экономический анализ деятельности предприятия – это:**

1. Исследование экономических связей между предприятиями
2. Наука о потребителях и фирмах
3. Система специальных знаний по статистике, экономической теории, бухгалтерском учете и финансовом анализе
4. Система специальных знаний, связанных с исследованием экономических процессов

**A5. Метод элиминирования применяется в случае**

1. Составления баланса предприятия
2. Оценки финансового состояния предприятия
3. Когда на анализируемый показатель влияет несколько факторов и нужно определить влияние каждого
4. Оценки несостоятельности (банкротства) предприятия

**A6. Управленческий анализ ориентируется на:**

1. Дирекцию, бухгалтерию, плановый отдел предприятия
2. Акционеров и инвесторов предприятия
3. Поставщиков предприятия
4. Различные государственные службы

**A7. Внешние пользователи информации - субъекты:**

1. Косвенно заинтересованные в деятельности предприятия
2. Как непосредственно, так и косвенно заинтересованные в деятельности предприятия
3. Непосредственно заинтересованы в деятельности предприятия
4. Не заинтересованные в деятельности данного предприятия

**A8. Сущность метода "элиминирования" заключается:**

1. В распределении совокупности показателей в порядке убывания
2. В распределении совокупности показателей в порядке возрастания
3. В расчете влияния каждого фактора в отдельности
4. В обосновании одновременного влияния всех факторов на анализируемый показатель

**A9. Факторный анализ раскрывает:**

1. Структуру прибылей и убытков
2. Коммерческую тайну предприятия
3. Влияние отдельных факторов на результативный показатель деятельности предприятия
4. Качественные изменения показателей конкурентов

**A10. Метод анализа, основанный на равенстве двух сторон изучаемого показателя, называется:**

1. Балансовым
2. Графическим
3. Индексным
4. Методом элиминирования

**Часть В.**

**B1. Вставьте пропущенное слово: \_\_\_\_\_ анализ может быть охарактеризован как процесс познания сущности финансового механизма функционирования субъектов хозяйствования.**

**B2. Вставьте пропущенное слово: \_\_\_\_\_ анализ связан с изучением потенциала рынка и возможностей продаж на нем товаров организации.**

**B3. Вставьте пропущенное слово: \_\_\_\_\_ анализ используется для разработки программы и оценки эффективности инвестиционной деятельности организации.**

**B4. Вставьте пропущенные два слова: \_\_\_\_\_ анализ в организации позволяет выявить острые социальные вопросы, возникающие у работников хозяйствующего субъекта, дает возможность руководству организации принимать соответствующие управленческие решения, а источником информации служат заработная плата работников, премии, условия работы, обеспеченность работников организации медицинским обслуживанием и множество другой учетной информации, касающейся социальной сферы в организации.**

**B5. Вставьте пропущенные два слова: \_\_\_\_\_ анализ применяется статистическими органами для изучения массовых общественных явлений на разных уровнях управления: организации, вида экономической деятельности, региона.**

**B6. Вставьте пропущенные два слова: \_\_\_\_\_ - метод оценки и обоснования эффективности управленческих решений в бизнесе на основе**

изучения причинно-следственной взаимосвязи объема продаж, себестоимости и прибыли и деления затрат на постоянные и переменные.

**В7. По охватываемому периоду времени различают предварительный анализ (до совершения хозяйственных операций) и последующий анализ (после совершения хозяйственных операций). Установите соответствие между названиями данных групп анализа и их краткой характеристикой:**

1	Тактический экономический анализ	А	это прогнозирование будущей результативности деятельности хозяйствующего субъекта, основанное на результатах ретроспективного экономического анализа и оценки достигнутого уровня
2	Стратегический экономический анализ	Б	проводится сразу после совершения хозяйственных операций или изменения ситуации за короткие отрезки времени (смену, сутки, декаду и т. д.)
3	Оперативный анализ	В	охватывает период до одного года и используется для выработки тактической политики организации
4	Итоговый (заключительный) анализ	Г	проводится за отчетный период (месяц, квартал, год)

**В8. Установите соответствие между методами и способами, используемыми в экономическом анализе, с их краткой характеристикой:**

1	Обобщение	А	применяется в тех случаях, когда можно получить частный вывод из общего положения
2	Дедукция	Б	переход на более высокую ступень абстракции путем выявления общих признаков (свойств, отношений, тенденций развития и т. п.) предметов рассматриваемой области
3	Аналогия	В	представляет собой использование известного решения для поиска решения новой подобной аналитической задачи или вопроса

**В9. Установите соответствие между методами и способами, используемыми в экономическом анализе, с их краткой характеристикой:**

1	Моделирование	А	способ исследования объекта прогнозирования, направленный на разработку прогноза
2	Формализация	Б	процесс познания с использованием моделей, т. е. таких объектов, которые заменяют оригинал и служат источником информации о нем

3	Прогнозирование	В	процесс построения информационных моделей с помощью формальных языков
---	-----------------	---	---

**В10. В зависимости от используемых измерителей показатели делятся на стоимостные, натуральные и условно-натуральные. Сопоставьте их название с соответствующей характеристикой:**

1	Стоимостные показатели	А	применяются для обобщенной характеристики объемов производства и продажи продукции разнообразного ассортимента
2	Натуральные показатели	Б	отражают величину сложных по составу явлений в денежном измерении
3	Условно-натуральные показатели	В	выражают величину явления в физических единицах измерения (масса, длина, объем и т. п.)

### **Часть С.**

**С1. Рассчитать резерв снижения себестоимости изделия за счет увеличения объема выпуска продукции, если известны следующие данные:**

**Выпуск изделия в отчетном периоде – 5040 шт.**

**Резерв увеличения выпуска продукции – 160 шт.**

**Фактическая сумма затрат на весь выпуск – 22680 тыс. руб.**

**Фактическая сумма переменных затрат на ед. продукции – 3100 руб.**

**Резерв сокращения общих затрат – 816 тыс. руб.**

**С2. На основании данных, приведенных в таблице, рассчитать резервы роста прибыли за счет снижения себестоимости продукции. Сделать выводы.**

Вид продукта	Резерв снижения себестоимости ед. продукции, руб.	Плановый объем реализации продукции, ед.	Резерв увеличения прибыли
А	200	5044	1008
Б	120	5510	661,2
С	100	3224	322,4
Д	130	2665	346,6
ИТОГО	-	-	

**С3. Объем производства за год по плану 17250 тыс. руб., фактически – 18300 тыс. руб. Среднегодовая численность рабочих 1200 чел. За год в среднем отработано 250 дней при средней продолжительности рабочего дня 7,8 ч. Проанализировать среднегодовую, среднедневную и среднечасовую производительность труда.**

**С4. Рассчитать показатель фондовооруженности по данным таблицы. Методом цепных подстановок рассчитать влияние факторов на изменение фондовооруженности.**

Показатели	Предшествующий год	Отчетный год	Изменения
------------	--------------------	--------------	-----------



Среднегодовая стоимость промышленно-производственных основных фондов, тыс. руб.	С <sub>оф</sub>	232481	147731	-84750
Среднесписочная численность промышленно-производственного персонала, человек	Ч <sub>р</sub>	1391	1346	-45
Фондовооруженность	Ф <sub>в</sub>	167,13	109,76	-57,37

### С5. Дайте оценку выполнения плана по реализации продукции

Показатели	План, тыс. руб.	Факт, тыс. руб.
Остаток готовой продукции на складе на начало года	258	258
Выпуск товарной продукции за год	10780	11546
Остаток готовой продукции на складе на конец года	324	339
Отгрузка продукции	10714	11465
Остаток отгруженной, но не оплаченной покупателями продукции на начало года	430	430
Остаток отгруженной, но не оплаченной покупателями продукции на конец года	431	532
Реализация	10713	11363

## Б1.Б.14 Теория бухгалтерского учета

### КИМы

(1 вариант, 25 заданий)

#### Часть А.

**А1. Бухгалтерский баланс — это обобщенное отражение и экономическая группировка активов организации:**

- а) в денежной оценке по их видам и источникам образования на определенную дату;
- б) в денежной оценке по их видам и источникам образования за определенный период времени;
- в) на определенную дату в натурально-стоимостных показателях;
- г) в натурально-вещественной форме.

**А2. Бухгалтерский баланс - это сводка показателей:**

- а) интервальных;
- б) синтетических;
- в) аналитических;
- г) натуральных.

**А3. Актив баланса — это группировка имущества по:**

- а) источникам образования и назначению;
- б) видам и размещению;
- в) видам и источникам образования.

**A4. Операции второго типа валюту баланса:**

- а) увеличивают;
- б) не изменяют;
- в) уменьшают.

**A5. Второй тип балансовых изменений отражается уравнением:**

- а)  $A - X = П - X$ ;
- б)  $A + X = П + X$ ;
- в)  $A = П + X - X$ ;
- г)  $A + X - X = П$ .

**A6. В активе баланса отражаются:**

- а) долги покупателей за продукцию;
- б) долги поставщиков за товары и услуги;
- в) уставный капитал.

**A7. В пассиве баланса отражаются:**

- а) резервы предстоящих расходов;
- б) расходы будущих периодов;
- в) основные средства.

**A8. Амортизируемые активы отражаются в балансе по стоимости:**

- а) первоначальной;
- б) остаточной;
- в) восстановительной.

**A9. Оценка имущества, приобретенного за плату, осуществляется:**

- а) путем суммирования фактически произведенных затрат по приобретению и доведению его до состояния, в котором оно пригодно к использованию;
- б) по рыночной стоимости;
- в) по покупной стоимости.

**A10. В настоящее время наибольшее распространение получила форма бухгалтерского учета:**

- а) журнально-ордерная;
- б) автоматизированная;
- в) простая.

**Часть В.**

**В.1. Соотнести понятия и их значение:**

1	Достоверность	А	Составление документов в момент совершения операции
2	Доброкачественность	Б	Доказательство совершения хозяйственной операции
3	Документация	В	Достигается путём недопущения помарок, подчисток
4	Своевременность	Г	Способ наблюдения за хозяйственной деятельностью организации

5	Бухгалтерский документ	Д	Отражение операций, действительно имеющих место
---	------------------------	---	---

## В2. Соотнести понятия и определения:

1	Способ «красного сторно»	А	Применяется тогда, когда сумма хозяйственного факта, записанная в правильной корреспонденции счетов, занижена
2	Способ дополнительной записи	Б	Неправильная запись исправляется черными чернилами, над исправленной записью пишется «Корректировка»
3	Корректирующий способ	В	Неправильно составленная корреспонденция счетов или сумма записывается чернилами красного цвета, что в бухгалтерском учете заменяет знак минус, т.е. означает вычитание
		Г	Применяется тогда, когда ошибка обнаружена в отчетном периоде; ошибка исправляется в следующем периоде
		Д	Зачёркивается неправильный текст и над зачеркнутой записью записывается исправленный текст или сумма; присутствует надпись «Исправлено».

## В3. Соотнести счета бухгалтерского учета с активом и пассивом баланса:

1	Актив	А	Уставный капитал
2	Пассив	Б	Основные средства
		В	Расчеты с учредителями
		Г	Отложенные налоговые обязательства
		Д	Материалы
		Е	Резервный капитал
		Ж	Нераспределённая прибыль
		З	Касса

## В4. Определите соответствие (виды оценок имущества):

1	Фактически произведённые расходы	А	стоимость, которая формируется на основе цены, действующей на рынке на дату оприходования имущества
2	Рыночная стоимость	Б	затраты на основные средства при их приобретении
3	Стоимость изготовления (производства)	В	стоимость, которая устанавливается исходя из цены, по которой в сравнимых обстоятельствах обычно организация определяет стоимость аналогичных ценностей
4	Стоимость средств подлежащих передаче	Г	затраты на приобретение имущества, уплаченные проценты по предоставленному кредиту на приобретение основных средств и нематериальных активов, наценки, комиссионные вознаграждения, таможенные пошлины, затраты на транспортировку, хранение и доставку
		Д	стоимость, которая устанавливается исходя из первоначальной цены объектов

		Е	фактически произведенные затраты на изготовление объекта имущества
		Ж	затраты на изготовление объекта имущества, которые покрывают приобретение всех производственных материалов

### В5. Определите соответствие:

1	Основные средства и нематериальные активы	А	Учитывается в течение года по плановой себестоимости с доведением в конце года до фактической себестоимости (стоимости изготовления)
2	Продукция собственного производства	Б	Учитывается по фактически произведённым расходам
3	Купленные материалы	В	Учитываются на счетах бухгалтерского учёта по первоначальной или восстановительной стоимости
4	Незавершенное производство	Г	Учитывается в рублях путем пересчёта валюты по курсу Центрального банка Российской Федерации на дату совершения операции и на отчётную дату
5	Иностранная валюта	Д	Приходуются по фактически произведённым расходам

### В6. Определите соответствие:

1	Начальный баланс	А	Составляются периодически
2	Текущий баланс	Б	Составляется для характеристики имущественного состояния организации на дату прекращения ее деятельности как юридического лица
3	Заключительный баланс	В	Составляются при слиянии двух или более подразделений
4	Ликвидационный баланс	Г	Первый баланс, составляемый в начале деятельности организации
5	Предварительный баланс	Д	При изменении структуры подчиненности, в условиях приватизации
6	Соединительные балансы	Е	Отчетный документ о производственно-финансовой деятельности организации за определенный период — составляется на основе проверенных бухгалтерских записей
7	Разъединительные балансы	Ж	Объединенные балансы материнской и дочерних компаний
8	Консолидированные балансы	З	Бухгалтерский баланс, составляемый заранее на конец отчетного периода с учетом ожидаемых изменений в составе имущества организации

### В7. Соотнести виды стоимости и характеристику:

1	Остаточная стоимость	А	Затраты на изготовление объекта имущества
---	----------------------	---	---

2	Рыночная стоимость	Б	Стоимость в результате переоценки
3	Стоимость изготовления	В	Первоначальная стоимость за вычетом изношенных средств
4	Восстановительная стоимость	Г	Стоимость на основе рыночной цены

### **В8. Определите соответствие типа хозяйственных операций:**

1	1 тип	А	Получен краткосрочный кредит для погашения задолженности перед поставщиками
2	2 тип	Б	Оплачена с расчетного счета задолженность перед поставщиком
3	3 тип	В	Поступило от покупателей на расчетный счет в погашение задолженностей
4	4 тип	Г	Получили материалы от поставщиков

### **В9. Определите соответствие элементов метода бухгалтерского учета и их характеристики**

1	Документация	А	Письменное свидетельство о совершении хозяйственной операции, придающее юридическую силу данным бухгалтерского учета.
2	Инвентаризация	Б	Денежное выражение имущества, обязательств и хозяйственных операций для получения обобщенных данных за текущий период по организации в целом.
3	Счета бухгалтерского учета	В	Способ экономической группировки и обобщения имущества организации по составу, размещению и источникам формирования (собственные и заемные обязательства), выраженным в денежной оценке и составленным на определенную дату.
4	Двойная запись	Г	Уточнение фактического наличия имущества и финансовых обязательств путем сопоставления их с данными бухгалтерского учета на определенную дату.
5	Денежная оценка	Д	Группировка затрат и определение себестоимости отдельных видов продукции (работ, услуг) и заготовленных материальных ценностей.
6	Калькуляция	Е	Единая система данных об имущественном и финансовом положении организации и о результатах ее хозяйственной деятельности, составляемая на основе данных бухгалтерского учета по установленным формам.
7	Бухгалтерский баланс	Ж	Взаимосвязанное отражение хозяйственных операций на счетах бухгалтерского учета, когда каждая операция одновременно записывается по дебету одного счета и по кредиту другого счета на одинаковую сумму.
8	Бухгалтерская отчетность	З	Способ текущего взаимосвязанного отражения и группировки имущества по составу, размещению и источникам образования, а также хозяйственных операций по качественно однородным признакам,

			выраженным в денежных, трудовых и натуральных измерителях.
--	--	--	--

### **В10. Определите соответствие способа поступления имущества и его оценки**

1. Приобретение за плату	А) Оценка по стоимости средств подлежащих передачи
2. Приобретение безвозмездно или в счёт вклада в уставный капитал	Б) Купленные материалы
3. Приобретение в обмен на неденежные средства	В) Оценка по рыночной стоимости на дату оприходования
4. Учёт по плановой себестоимости	Г) Оценка исходя из расходов на приобретение
	Д) Продукция собственного производства

### **Часть С.**

**С1.** Из банка в кассу организации поступило 300 000 руб. для выдачи заработной платы. 270 000 руб. выдано работникам, 30 000 руб. из-за неявки получателей в установленный срок депонировано. Позднее депонированные суммы выплачены получателю.

Составить бухгалтерские проводки.

**С2.** Работнику организации выдано под отчет 1000 руб. на приобретение материалов, но он закупил материалы на сумму 1200 руб. (в том числе НДС — 200 руб.), что подтверждается соответствующими документами продавца. Работником составлен и представлен в бухгалтерию организации авансовый отчет. Перерасход по авансовому отчету выдан работнику из кассы организации.

Составить бухгалтерские проводки.

**С3.** Организация приобрела станок стоимостью 60000 руб., в том числе НДС — 12000 руб. Для доставки станка организация воспользовалась услугами транспортной организации. Стоимость доставки — 4800 руб. (в том числе НДС - 800 руб.). Станок введен в эксплуатацию. Счета поставщика станка и транспортной организации оплачены.

Составить бухгалтерские проводки.

**С4.** Назовите и охарактеризуйте элементы метода бухгалтерского учета

**С5.** Приведите группировку балансовых счетов в соответствии с разделами Плана счетов бухгалтерского учета

## **Б1.Б.15 Статистика**

### **КИМы**

(1 вариант, 25 заданий)

### **Часть А.**

**А1.** Начальным этапом статистического исследования является:

- 1) группировка статистических данных;
- 2) расчет первичных абсолютных показателей;
- 3) статистическое наблюдение;
- 4) расчет показателей среднего уровня.

**А2.** Операция по подсчету общих итогов по совокупности единиц наблюдения и оформление этого материала в статистических таблицах – это:

- 1) простая сводка;
- 2) сложная сводка;
- 3) централизованная сводка;
- 4) ручная сводка.

**А3.** Зависимость между числом групп ( $n$ ) и численностью единиц совокупности ( $N$ ) выражена в формуле Стерджеса:

- 1)  $1+2.322 \lg N$ ;
- 2)  $2+1.422 \lg N$ ;
- 3)  $1+3.322 \lg N$ ;
- 4)  $1+3.322 \ln N$ .

**А4.** Средняя арифметическая простая используется:

- 1) в случаях, когда расчет осуществляется по сгруппированным данным;
- 2) в случаях, когда расчет осуществляется по не сгруппированным данным, когда веса отсутствуют или их очень трудно определить;
- 3) когда данные сгруппированы, но веса отсутствуют;
- 4) когда совокупность сгруппирована и удельные веса различны.

**А5.** Какой из показателей вариации характеризует абсолютный размер колеблемости признака около средней величины?

- 1) дисперсия;
- 2) размах вариации;
- 3) среднее квадратическое отклонение;
- 4) эмпирическое корреляционное отношение.

**А6.** При каких значениях коэффициента вариации ( $v$ ) множество значений признака считается однородным, а его среднее значение – надежным?

- 1)  $v > 100\%$ ;
- 2)  $v > 60\%$ ;
- 3)  $v > 40\%$ ;
- 4)  $v > 30\%$ .

**А7.** Индекс цены фиксированного состава рассчитывается по формуле:

$$I_p = \frac{\sum p_1 \times q_1}{\sum q_1} : \frac{\sum p_0 \times q_0}{\sum q_1};$$

1)

$$I_p = \frac{\sum p_1 \times q_1}{\sum q_1} : \frac{\sum p_0 \times q_0}{\sum q_0};$$

2)

$$I_p = \frac{\sum p_1 \times q_1}{\sum q_0 \times p_1};$$

3)

$$I_p = \frac{\sum p_0 \times q_1}{\sum q_1} : \frac{\sum p_0 \times q_0}{\sum q_0}.$$

4)

**A8.** Медианный доход — это:

- 1) средний уровень дохода всего населения;
- 2) уровень дохода по 25%-ным группам населения;
- 3) уровень дохода, наиболее часто встречающийся среди населения;
- 4) уровень дохода, делящий население на две равные части.

**A9.** Ряды динамики это:

- 1) ряды изменяющихся во времени значений статистического показателя, расположенных в хронологическом порядке;
- 2) процесс экономического развития явления изображенного в вариационном ряду;
- 3) ряды, в которых уровни показателей отражаются на момент времени;
- 4) статистические показатели, представленные в виде интервальных рядов.

**A10.** Средний уровень моментного равноотстоящего ряда динамики определяется по формуле:

$$1) \quad \bar{y} = \frac{0,5y_1 + y_2 + y_3 + \dots + y_{n-1} + 0,5y_n}{n-1};$$

$$2) \quad \bar{y} = \frac{\frac{y_1 + y_n}{2} + \sum_{i=2}^{n-1} y_i}{n-1};$$

$$3) \quad \bar{y} = \frac{0,5y_1 - y_2 - y_3 + \dots + y_{n-1} + 0,5y_n}{n};$$

$$4) \quad \bar{y} = \frac{0,5y_1 + y_2 + y_3 + \dots + y_{n-1} + 0,5y_n}{y_{n-1}}.$$

## Часть В.

**B1.** Установите соответствие между показателем и формулой его расчёта:

- 1) средняя арифметическая взвешенная;
- 2) средняя гармоническая,
- 3) средняя арифметическая простая.

Варианты ответов:

$$a) \quad \bar{x} = \frac{\sum xf}{\sum f};$$

$$б) \quad \bar{x} = \frac{\sum \omega_i}{\sum \frac{\omega_i}{x_i}};$$

$$в) \quad \bar{x} = \frac{\sum x_i}{n}.$$

**B2.** Установите соответствие между признаками:



- 1) количественный признак;
- 2) атрибутивный признак,
- 3) альтернативный признак.

Варианты ответов:

- а) пол человека;
- б) площадь жилого помещения;
- в) цвет товара.

**В3.** Установите соответствие между показателем статистики и его характеристикой:

- 1) Статистическая отчетность;
- 2) Регистровое наблюдение,
- 3) Перепись.

Варианты ответов:

а) основная форма статистического наблюдения, с помощью которой статистические органы в определенные сроки получают от предприятий, организаций и учреждений необходимые данные в виде установленных в законном порядке отчетных документов, скрепленных подписями лиц, ответственных за представление этих документов и достоверность собираемых сведений;

б) форма непрерывного наблюдения за долговременными процессами, имеющими фиксированное начало, стадию развития и фиксированный конец;

в) это специально проводимые широкомасштабные работы по сбору необходимой статистической информации об изучаемых объектах в границах отрасли, региона или страны в целом.

**В4.** Установите соответствие между термином и его определением:

- 1) статистическая группировка;
- 2) статистическое наблюдение;
- 3) признак.

Варианты ответов:

а) массовое, планомерное, научно организованное наблюдение за явлениями социальной и экономической жизни, заключающееся в регистрации отобранных признаков у каждой единицы совокупности;

б) разбиение общей совокупности единиц объекта наблюдения по одному или нескольким существенным признакам на однородные группы, различающиеся между собой в количественном и качественном отношении и позволяющие выделить социально-экономические типы, изучить структуру совокупности и проанализировать связи между отдельными признаками;

в) отдельно взятый первичный элемент статистической совокупности, которая характеризуется общими свойствами.

**В5.** Соотнесите вид наблюдения с его характеристикой:

- 1) сплошное наблюдение;
- 2) выборочное наблюдение;
- 3) единовременное наблюдение;
- 4) периодическое наблюдение.

Варианты ответов:

а) наблюдение, которое повторяется через определенные, равные промежутки времени;

б) обследование, которое дает сведения о количественных характеристиках какого-либо явления или процесса в момент его исследования;

в) наблюдение, основанное на принципе случайного отбора тех единиц изучаемой совокупности, которые должны быть подвергнуты наблюдению;

г) наблюдение, при котором информация собирается обо всех единицах исследуемой совокупности.

**В6.** Установите соответствие между показателем и формулой его расчета:

1) мода;

2) медиана;

3) нижний квартиль;

4) вторая дециль.

Варианты ответов:

а) 
$$M_o = x_n + i \times \frac{(f_{mo} - f_{mo-1})}{(f_{mo} - f_{mo-1}) + (f_{mo} - f_{mo+1})};$$

б) 
$$Q_1 = x_{Q_1} + i_{Q_1} \times \frac{\frac{1}{4} \sum f_i - S_{Q_1-1}}{f_{Q_1}};$$

в) 
$$M_e = x_n + i \times \frac{0,5 \sum f_i - S_{me-1}}{f_{me}};$$

г) 
$$D_2 = x_{D_2} + i_{D_2} \times \frac{\frac{2}{10} \sum f_i - S_{D_2-1}}{f_{D_2}}.$$

**В7.** Расставьте правильно этапы построения группировки:

Варианты ответов:

а) Расчет ширины интервала группировки;

б) Определение признаков, которые в комбинации друг с другом будут характеризовать каждую выделенную группу;

в) Определение числа групп;

г) Выбор группировочного признака.

**В8.** Соотнесите показатели естественного движения населения:

1) абсолютные показатели;

2) относительные показатели;

3) специальные показатели.

Варианты ответов:

а) коэффициент фертильности женщин;

б) коэффициент рождаемости;

в) естественный прирост населения.

**В9.** Установите соответствие между счетом СНС и его балансирующей статьей для национальной экономики:

- 1) Счет производства;
- 2) Счет образования доходов;
- 3) Счет распределения первичных доходов;
- 4) Счет использования располагаемых доходов.

Варианты ответов:

- а) Валовой внутренний продукт;
- б) Валовая прибыль экономики и валовые смешанные доходы;
- в) Валовой национальный доход;
- г) Валовое сбережение.

**В10.** Установите соответствие между показателем и формулой его расчета:

- 1) Натуральный индекс производительности труда;
- 2) Трудовой индекс производительности труда;
- 3) Стоимостной индекс производительности труда.

Варианты ответов:

$$I_w = \frac{\sum q_1 p}{\sum T_1} \div \frac{\sum q_0 p}{\sum T_0} ;$$

$$I_w = \frac{\sum t_0 q_1}{\sum t_1 q_1} = \frac{\sum t_0 q_1}{\sum T_1} ;$$

$$I_w = \frac{\sum q_1}{\sum T_1} \div \frac{\sum q_0}{\sum T_0} .$$

### Часть С.

**С1.** Данные о распределении населения РФ по среднему денежному доходу в 2012 г. представлены в таблице 1.

Таблица 1

Распределение населения РФ по среднему денежному доходу в 2012 г.

Среднедушевой денежный доход в месяц, руб.	Численность населения, в % к итогу
до 5000,0	5,8
5000,1-7000,0	6,9
7000,1-10000,0	12,0
10000,1-14000,0	15,4
14000,1-19000,0	15,5
19000,1-27000,0	16,7
27000,1-45000,0	17,1
свыше 45000,0	10,6
Итого	100

Определите:

- 1) среднедушевой месячный доход;
- 2) модальный доход;

- 3) медианный доход;
  - 4) децильный коэффициент дифференциации доходов населения;
  - 5) коэффициент концентрации доходов Джини.
- Сделайте выводы.

**С2.** Имеются данные о стоимости отдельных нефинансовых активов национального богатства России (табл. 2).

Таблица 2

Стоимость отдельных нефинансовых активов национального богатства России  
(на конец года, трлн. руб.)

Годы	Всего	в том числе			Справочно: домашнее имущество
		основные фонды, включая незавершенное строительство		материальные оборотные средства	
		всего	из них основные фонды		
2013	115,3	106,6	82,3	8,7	16,4
2014	117,2	105,6	93,2	11,6	18,9
2015	136,0	122,3	108,0	13,7	21,6
2016	153,9	137,5	121,3	16,4	28,1
2017	172,1	150,8	133,5	21,3	35,2
2018	190,0	167,0	147,4	23,0	43,2
2019	211,5	181,5	160,7	30,0	49,3

1. Охарактеризуйте структуру национального богатства России по годам, составив соответствующую таблицу.
2. Определите среднюю стоимость отдельных нефинансовых активов национального богатства.
3. Рассчитайте абсолютный прирост активов.
4. Определите среднегодовые темпы роста и прироста каждого элемента национального богатства.
5. Дайте прогноз составных частей национального богатства России на конец 2020 года.

Сделайте выводы.

**С3.** В таблице 3 приводятся данные за 2016 год по территории Южного федерального округа.

Таблица 3

Данные по территории Южного федерального округа

№ п/п	Территория Южного федерального округа	Оборот розничной торговли на душу	Среднемесячные денежные доходы
----------	--	--------------------------------------	-----------------------------------

		населения за год, тыс. руб.	на душу населения, тыс. руб.
1	Республика Адыгея	177,1	23,6
2	Республика Калмыкия	67,6	14,6
3	Республика Крым	115,1	18,1
4	Краснодарский край	225,2	32,8
5	Астраханская область	164,2	22,8
6	Волгоградская область	136,1	20,8
7	Ростовская область	201,6	27,1
8	г. Севастополь	145,6	24,9

1. Расположите территории по возрастанию фактора.
2. Постройте поле корреляции и сформулируйте гипотезу о связи.
3. Рассчитайте параметры парной линейной регрессии.
4. Оцените тесноту связи с помощью показателя корреляции и детерминации, проанализируйте их значения.
5. Определите среднюю ошибку аппроксимации.
6. Рассчитайте прогнозное значение результата на следующий год, если прогнозное значение фактора составит 1,062 от среднего уровня.

**С4.** Имеются следующие данные Банка России о динамике денежной массы (М2) в 2011-2017гг. на начало года (табл. 4).

Таблица 4

Динамика денежной массы (М2) в 2011-2017гг.

Период	2011 г.	2012 г.	2013 г.	2014 г.	2015 г.	2016 г.	2017 г.
Денежная масса (М2), млрд. руб.	20011,9	24204,8	27164,6	31155,6	31615,7	35179,7	38417,9

Для анализа динамики денежной массы определите:

- 1) средний уровень ряда;
- 2) абсолютные приросты;
- 3) темпы роста и прироста;
- 4) среднегодовой абсолютный прирост за 2011 – 2017 гг.;
- 5) среднегодовые темпы роста и прироста за 2011 – 2017 гг.;
- 6) абсолютное значение одного процента прироста (по годам).

**С5.** Имеются данные по трем рынкам города (табл.5).

Таблица 5

Количество проданной продукции и цены по трем рынкам города

Рынок	Июль, кг		Август, руб.	
	Цена за кг, руб.	Продано, кг.	Цена за кг, руб.	Продано, кг.
Западный	16	33,7	14	28,3

Северный	15	30,5	13	34,0
Центральный	11	38,1	11	45,8

Определите:

1. индивидуальные индексы цен;
2. общий индекс товарооборота;
3. изменение товарооборота за счет:
  - объема продукции;
  - цены продукции.
4. индекс структурных сдвигов;
5. индекс переменного состава
6. индекс постоянного состава.

### Б1.Б.16 Менеджмент

#### КИМы

(1 вариант, 25 заданий)

#### Часть А.

**А1. Где и когда было введено в оборот слово «management»:**

- а) Англия, XVI – XVII вв.,
- б) Франция, XVIII – XIX вв.,
- в) Англия, XVIII – XIX вв.,
- г) Италия, XIX – XX вв.

**А2. Предметом изучения менеджмента является:**

- а) руководство текущей работой основных и вспомогательных подразделений,
- б) организация планирования производственной деятельности,
- в) особая разновидность организационных отношений между людьми, имеющих форму информационного обмена и связанных с осуществлением руководства деловыми и хозяйственными процессами,
- г) деятельность, направленная на получение высоких экономических, социальных и экологических результатов путем использования инноваций в производственной деятельности предприятия.

**А3. Организационная функция менеджмента реализуется через:**

- а) проектирование и создание организационных и управленческих структур, определение порядка их функционирования и взаимодействия, обеспечение деятельности необходимой документацией,
- б) глубокий и всесторонний анализ ситуации, в которой находится организация, и прогноз развития,
- в) согласование и направление совместной деятельности людей и обеспечение необходимого уровня сотрудничества между ними,

г) доведение до сведения каждого субъекта того, что тот должен делать для достижения поставленных целей.

**A4. К одним из основных принципов менеджмента можно отнести:**

- а) научность, целенаправленность, специализация, последовательность, непрерывность,
- б) концентрация, научность, комплексность, параллельность, специализация,
- в) многомерность, целостность, последовательность, кооперация, научность,
- г) унификация, последовательность, универсальность, долгосрочность, специализация.

**A5. Какой принцип менеджмента предполагает, что все управленческие шаги осуществляются в строго определенном порядке, как во времени, так и в пространстве:**

- а) целенаправленность,
- б) последовательность,
- в) непрерывность,
- г) универсальность.

**A6. С помощью каких методов управления создаются необходимые условия функционирования организации:**

- а) административных,
- б) экономических,
- в) социально-психологических,
- г) организационных.

**A7. Какая стратегия наиболее привлекательная для фирмы, которая дальше не может развиваться с данным продуктом в рамках данной отрасли:**

- а) концентрированного роста,
- б) интегрированного роста,
- в) диверсифицированного роста,
- г) сокращения.

**A8. Что не относится к макроокружению предприятия:**

- а) правовое регулирование,
- б) поставщики,
- в) природная среда,
- г) политические процессы.

**A9. Создание нефтеперерабатывающей компанией сети бензоколонок – это пример стратегии:**

- а) вперед идущей вертикальной интеграции,
- б) обратной вертикальной интеграции,
- в) горизонтальной диверсификации,

г) усиления позиции на рынке.

**A10. Какой из структурных элементов (процессов) системы стратегического управления организацией обеспечивает устойчивую обратную связь между тем, как идет процесс достижения поставленных целей, и тем, на достижение каких результатов нацелена ее деятельность:**

- а) процесс анализа и выбора стратегии,
- б) процесс выполнения стратегии,
- в) процесс оценки и контроля выполнения стратегий,
- г) нет верного ответа.

## **Часть В**

**B1. Выберите из имеющихся полномочий руководителей организаций те, которые относятся к соответствующей группе.**

- |                             |  |
|-----------------------------|--|
| 1. Штабные полномочия.      | А. Профсоюзные полномочия.   |
|                             | Б. Линейные полномочия внутри самого аппарата или штаба.                               |
|                             | В. Социально-психологические полномочия.   |
|                             | Г. Рекомендательные полномочия.  |
|                             | Д. Обязательные полномочия.  |
|                             | Е. Функциональные полномочия.  |
| 2. Параллельные полномочия. | Ж. Возможность передачи информации всем подразделениям одного уровня.                  |
|                             | З. Передача ответственности начальнику отдела одинакового ранга.                       |
|                             | И. Возможность и право отклонять решения линейных руководителей специалистами штаба.   |
|                             | К. Возможность и право отклонять решения руководителя организации специалистами штаба. |

**B2. Установите правильную последовательность процедур, выполняемых в ходе комплектования штата сотрудников:**

- А. Отбор персонала.
- Б. Поиск претендентов на вакантные места.
- В. Определение потребности в дополнительном найме или увольнении.



Г. Определение потребности в кадрах.

Д. Выработка критериев отбора.

Е. Заключение трудового договора.

**В3. Выберите из предложенных вариантов виды информации, относящиеся к соответствующей группе коммуникаций в организации.**

- |                                |  |
|--------------------------------|--|
| 1. Восходящие коммуникации     | А. Предложения об улучшении деятельности подразделения и организации в целом<br>Б. Предложения в разрабатываемый в компании бизнес-план, вносимые различными отделами аппарата управления<br>В. Обращение за консультацией по решению конкретной проблемы<br>Г. Информация о кадровых назначениях<br>Д. Должностные инструкции |
| 2. Горизонтальные коммуникации | Е. Информация о выводе компанией новых товаров на рынок<br>Ж. Информация о ходе реконструкции в компании<br>З. Информация о создании новых подразделений в компании<br>И. Предложения в коллективный договор между администрацией и трудовым коллективом организации<br>К. Информация о причинах увольнения из организации     |

**В4. Расположите в правильной последовательности цели фирмы в соответствии с их иерархией, начиная с высшей:**

- А. Миссия.
- Б. Стратегические цели.
- В. Оперативные цели.
- Г. Тактические цели.

**В5. Установите соответствие между понятиями и их характеристиками.**

- |                     |                          |
|---------------------|--------------------------|
| 1. Распорядительные | А. Предполагают принятие |
|---------------------|--------------------------|

полномочия	соответствующими руководителями обязательных для исполнения решений, регулирующих деятельность работников, непосредственно подчиненных другим (линейным) руководителям
2. Функциональные полномочия	Б. Состоят в том, что их обладатели имеют право принимать решения, обязательные для исполнения теми, кого они касаются
3. Контрольно-отчетные полномочия	В. Предполагают наличие прямой должностной связи между руководителями и исполнителями
4. Линейные полномочия	Г. Предоставляют возможность их носителям осуществлять проверку деятельности других сотрудников, требовать от них предоставления необходимой информации, анализировать ее и направлять результаты вместе с собственными выводами в соответствующие инстанции

#### **В6. Дополните определение.**

Система планирования и управления материально-техническим снабжением, предусматривающая полную его синхронизацию с производственными процессами, в рамках которой сырье, полуфабрикаты и комплектующие подаются (часто с других предприятий данной фирмы или фирм-смежников) небольшими партиями непосредственно в нужные точки производственного процесса, минуя склад, а готовая продукция сразу же отгружается, – это система \_\_\_\_\_.

#### **В7. Выберите характеристики, относящиеся к каждому виду риска.**

1. Производственный риск	А. Связан с возможностью потерь при реализации объекта инвестирования из-за изменения оценки его качества, например какого-либо товара, недвижимости (земля, строение), ценной бумаги, драгоценных металлов и т.д.
2. Риск ликвидности	Б. Означает риск потерь или упущенной выгоды из-за неправильного выбора объекта инвестирования на определенном рынке
3. Селективный риск	В. Вероятность убытков или дополнительных издержек, связанных со сбоем или остановкой про-

изводственных процессов, нарушением технологии выполнения операций, низким качеством сырья или работы персонала и т.п.

**В8. Дополните перечень.**

Существуют три группы факторов, влияющих на эффективность осуществления управленческих решений:

- организационные,
- материальные,
- \_\_\_\_\_.

**В9. Выберите какие показатели деятельности организации относятся к соответствующей группе показателей эффективности системы управления.**

- |  |  |
|--|--|
| 1. Количественные показатели эффективности управления. | А. Повышение квалификации менеджеров               |
|  | Б. Сокращение трудоемкости процессов управления    |
|  | В. Удовлетворенность трудом                        |
| 2. Качественные показатели эффективности управления.   | Г. Сокращение расходов на управление               |
|  | Д. Повышение научно-технического уровня управления |

**В10. Установите соответствие между принципами построения организационной структуры и их характеристиками.**

- |                             |  |
|-----------------------------|--|
| 1. Принцип управляемости    | А. Проектирование структуры управления необходимо вести таким образом, чтобы обеспечить технологическое разделение труда при формировании структурных подразделений  |
| 2. Принцип специализации    | Б. Предполагает фиксирование соотношения числа руководителей и числа подчиненных им работников   |
| 3. Принцип централизации    | В. Предполагает группировку функциональных звеньев на каждом организационном уровне таким образом, чтобы каждое звено работало на достижение конкретной совокупности целей и несло полную ответственность за качество выполнения своих функций |
| 4. Принцип профессиональной | Г. При проектировании структуры  |

регламентации

управления необходимо объединять  
управленческие работы с  
повторяющимся характером операций,  
однородностью приемов и методов их  
выполнения

### Часть С

**С1.** Оцените деятельность отдела маркетинга предприятия, выпускающего изделия из фарфора, рассчитав ряд показателей на основе имеющейся информации. Планируется продажа отдельных партий фарфоровых сервизов в страны Западной Европы. При затратах на производство, равных 30 у.е. за один сервиз, товар планируется продавать по 80 у.е. за один сервиз. Оптовый независимый посредник распространяет фарфоровые сервизы по 100 у.е. за единицу. Запланированный объем продажи составляет 4000 сервизов в год, при условии, что производитель обязывается затратить на рекламу 30000 у.е.

Агент по реализации согласен работать за 7% (при цене за сервиз, равной 100 у.е.), но он может охватить только 65% рынка оптовика. Почта России предложила индивидуальную рассылку фарфоровых сервизов по каталогам при стоимости услуг, равной 10 у.е. за сервиз.

Определить:

- а) прибыль предприятия-производителя;
- б) прибыль оптовика,
- в) прибыль агента по продажам;
- г) цену услуг Почты России.

**С2.** Торговое предприятие закупило оптом 500 пар женской обуви по цене 150 у.е. за пару. Часть обуви было продано по 200 у.е. за пару. С ухудшением реализации в конце зимнего сезона торговое предприятие уменьшило цену товара на 20% и реализовало последние 200 пар женской обуви. Издержки производства по закупке товара и его реализация составили 2000 у.е.

Определить:

- а) оптовую стоимость товара;
- б) новую цену продажи остатка товара;
- в) объем выручки от реализации всей партии товара;
- г) прибыль от реализации всей партии товара.

**С3.** Годовой выпуск продукции заводом строительных материалов в натуральном выражении и ее оптовые цены характеризуются данными, приведенными в таблице. Среднесписочная численность работающих – 1342 человека при плане 1350 человек.

Вид продукции	Оптовая цена, руб.	Выпуск продукции	
		план	факт
Кирпич, тыс. шт.:			
глиняный	3 400	20 000	21 000

силикатный	2 500	120 000	124 000
Панели стеновые, м <sup>3</sup>	4 000	10 600	11 200
Блоки стеновые, м <sup>3</sup>	3 200	68 100	66 800
Плиты, м <sup>3</sup>	2 100	15 000	14 680

Определить:

- а) плановый уровень производительности труда;
- б) фактический уровень производительности труда;
- в) темп роста производительности труда,
- г) темп прироста производительности труда.

**С4.** На токарном участке вместо трех специализированных бригад организована одна комплексная бригада, объединяющая рабочих разных профессий и специальностей и выполняющая весь процесс изготовления деталей для гидроцилиндра. В результате создания комплексной бригады на участке удалось сократить 6 токарей третьего разряда. Имеются следующие данные о бригадах: численность бригадиров до внедрения мероприятия – 3 человека, после внедрения мероприятия – 1 человек; численность рабочих на участке до внедрения мероприятия – 65 человек, после – 59 человек; часовая тарифная ставка токаря третьего разряда – 55 руб.; годовой фонд рабочего времени – 251 день; доплата бригадиру за руководство бригадой до внедрения мероприятия – 350 руб. в месяц, после – 600 руб.; производственная программа на год – 5800 деталей.

Определить:

- а) производительность труда бригады после внедрения мероприятия,
- б) темп прироста производительности труда,
- в) фонд заработной платы бригады за год после внедрения мероприятия,
- г) годовую экономию фонда заработной платы.

**С5.** В механическом цехе количество изготовленных изделий и трудовые затраты на одно изделие характеризуются данными, приведенными в таблице:

№ изделия	Количество изготовленных изделий, шт.		Трудовые затраты на одно изделие, нормо-час
	в базисном периоде	в отчетном периоде	
1	2500	2600	8
2	800	900	20
3	1200	1000	10
4	500	600	11
5	1400	1600	15

Численность работающих в отчетном периоде составила 330 человек, в базисном – 320 человек.

Опередить:

- а) производительность труда в базисном периоде;
- б) производительность труда в отчетном периоде;

- в) темп роста производительности труда;
- г) темп роста объема производства.

## **Б1.Б.17 Финансы**

### **КИМы**

(1 вариант, 25 заданий)

#### **Часть А.**

**А1.** Совокупность целенаправленных мер государства в области управления финансами с целью определения наиболее эффективных мероприятий для создания финансовой основы реализации экономической политики государства, называется ...

- 1) финансовая система;
- 2) финансы;
- 3) финансовые ресурсы;
- 4) финансовая политика.

**А2.** Долгосрочная финансовая политика, ориентированная на длительный период развития макроэкономических процессов, называется...

- 1) финансовым программированием;
- 2) финансовой тактикой;
- 3) финансовой стратегией;
- 4) финансовым планированием

**А3.** К основным элементам финансового механизма *не относятся*...

- 1) финансовые методы;
- 2) финансовые рычаги;
- 3) специализация предприятий;
- 4) правовое обеспечение.

**А4.** Совокупность экономических отношений, возникающих в процессе образования, планового распределения и использования государственного централизованного фонда денежных средств, называется ...

- 1) финансовая политика;
- 2) финансы;
- 3) государственный бюджет;
- 4) государственный контроль.

**А5.** Принцип сбалансированности бюджета означает...

- 1) обязательную открытость для общества и средств массовой информации процедур рассмотрения и принятия решений по проектам бюджетов;
- 2) соответствие объема предусмотренных бюджетом расходов суммарному объему доходов бюджета и поступлений из источников финансирования его дефицита;
- 3) надежность показателей прогноза социально-экономического развития соответствующей территории и реалистичность расчета доходов и расходов бюджета;

4) выделение бюджетных средств в распоряжение конкретных получателей бюджетных средств с обозначением направления их на финансирование конкретных целей

**А6.** Вносы плательщиков в бюджеты государственных внебюджетных фондов Российской Федерации уплачиваются...

- 1) по решению руководства предприятия;
- 2) в обязательном порядке;
- 3) по решению руководства внебюджетных фондов;
- 4) в добровольном порядке

**А7.** Эмитентом государственных ценных бумаг является...

- 1) Центральный банк РФ;
- 2) Правительство РФ;
- 3) Министерство финансов РФ;
- 4) Федеральная служба по финансовым рынкам;

**А8.** Документ установленного образца, подтверждающий право страховой организации на проведение страховой деятельности

- 1) устав страховой организации;
- 2) государственное разрешение;
- 3) лицензия;
- 4) свидетельство о государственной регистрации.

**А9.** Источником формирования основного и оборотного капитала предприятия, а также гарантом интересов кредиторов является ...

- |                              |                       |
|------------------------------|-----------------------|
| 1) нераспределенная прибыль; | 2) уставный капитал;  |
| 3) добавочный капитал;       | 4) резервный капитал. |

**А10.** Базовым звеном финансовой системы, являющимся первичным источником финансовых ресурсов, выступают...

- 1) государственные кредиты;
- 2) государственные бюджеты;
- 3) фонды страхования;
- 4) финансы предприятий.

## **Часть В.**

**В1.** Установите соответствие между основными понятиями и их определениями:

1. Финансы
2. Финансовые ресурсы
3. Финансовая система
4. Финансовая политика

Варианты ответов:

- а) совокупность денежных доходов, накоплений и поступлений, формируемых у экономических субъектов и предназначенных для выполнения их функций и задач;
- б) совокупность форм и методов образования, распределения и использования специализированных фондов денежных средств;

с) совокупность денежных отношений, организованных государством в процессе которых осуществляется формирование, распределение и использование фондов денежных средств, необходимых государству для выполнения его политических, экономических и социальных задач;

д) совокупность действий и мероприятий, направленных на формирование, распределение и использование специализированных фондов денежных средств.

**В2. Установите соответствие между основными функциями финансов и их характеристиками:**

1. Аккумулирующая
2. Регулирующая
3. Распределительная
4. Контрольная

Варианты ответов:

- а) своевременность и полнота поступления, рациональность распределения, целевое использование финансовых ресурсов;
- б) стимулирование деятельности участников финансовых отношений;
- с) перераспределение финансовых ресурсов между участниками финансовых отношений;
- д) создание материальной основы функционирования государства.

**В3. Установите соответствие между основными элементами финансовой политики и их характеристиками:**

1. Финансовая стратегия
2. Финансовая тактика
3. Директивный финансовый механизм
4. Регулирующий финансовый механизм

Варианты ответов:

- а) регулирует финансовые отношения, непосредственным участником которых является государство;
- б) определяет конкретные правила игры в отдельном сегменте финансов;
- с) долговременный курс, рассчитанный на перспективу и направленный на решение крупномасштабных задач;
- д) конкретные мероприятия, осуществляемые в текущем периоде.

**В4. Установите соответствие между структурными элементами финансовой системы и их характеристиками**

1. Определяющий элемент
2. Исходный элемент

Варианты ответов:

- а) определяет направления распределения и использования мобилизованных финансовых ресурсов;
- б) формирует в сфере материального производства основной объем финансовых ресурсов.

**В5. Установите соответствие между основными элементами процесса управления финансами и их характеристикой**

1. Планирование



2. Оперативное управление

3. Контроль

Варианты ответов:

а) комплекс мероприятий, разработанных на основе анализа текущей финансовой ситуации;

б) сопоставление плановых и фактических финансовых показателей;

с) всесторонняя оценка состояния финансовых ресурсов, выявление возможности увеличения их объема, поиск направлений более эффективного использования.

**В6. Установите соответствие между основными принципами финансов хозяйствующих субъектов и их характеристикой**

1. Хозяйственная самостоятельность

2. Самофинансирование

3. Материальная заинтересованность и ответственность

4. Финансовая гарантия

Варианты ответов:

а) создания определенных страховых запасов на случай возникновения непредвиденных ситуаций;

б) самостоятельность в выборе направлений расходов, инвестиций и источников их финансирования;;

с) определенная системы повышения результатов финансово-хозяйственной деятельности

д) полная окупаемость затрат на производство и реализацию продукции, собственные источники инвестирования, выполнение обязательств по банковским и коммерческим кредитам

**В7. Установите соответствие между основными понятиями и их определениями**

1. Государственный бюджет

2. Бюджетный механизм

3. Бюджетное устройство

4. Бюджетная политика

Варианты ответов:

а) совокупность конкретных форм бюджетных отношений, специфических методов мобилизации и использования бюджетных средств;

б) совокупностью мероприятий, организованных и контролируемых государством, направленных на формирование, распределение и целевое использование специализированных фондов денежных средств;

с) основной финансовый план образования, распределение и использование ценного фонда денежных средств государства, имеющий силу Федерального закона;

д) организационные принципы построения бюджетной системы, ее структуру, взаимосвязь объединяемых в ней бюджетов.

**В8. Установите соответствие между основными формами управления государственным кредитом и их характеристиками**

1. Рефинансирование

2. Конверсия

3. Консолидация

Варианты ответов:

- a) выпуск и реализация новых займов в целях погашения предыдущих;
- b) изменение условий займа, касающегося сроков его погашения;
- c) изменение условий займа кассационных доходов государственных ценных бумаг.

**В9. Установите соответствие между основными видами государственных внебюджетных фондов и их характеристиками**

- 1. Социальные
- 2. Экономические

Варианты ответов:

- a) Пенсионный фонд;
- b) Дорожный фонд;
- c) Фонд социального страхования;
- d) Фонд обязательного медицинского страхования.

**В10. Установите соответствие между основными участниками фондового рынка и их характеристиками**

- 1. Эмитенты
- 2. Инвесторы
- 3. Финансовые посредники

Варианты ответов:

- a) физические и юридические лица, имеющие временно свободные денежные средства, желающие инвестировать их для получения дополнительного дохода, приобретающие ценные бумаги от своего имени и за свой счет;
- b) хозяйствующие субъекты или физические лица, действующие в качестве посредника (финансового брокера), инвестиционного консультанта, инвестиционной компании, инвестиционного банка;
- c) государственные и муниципальные органы власти, выпускающие займы для покрытия части государственных (муниципальных) расходов, а также хозяйствующие субъекты, стремящиеся получить дополнительные источники финансирования.

### **Часть С.**

**С1.** Назовите шесть отличительных характеристик категорий финансы.

**С2.** Опишите структуру финансовой системы с краткой социально-экономической характеристикой ее звеньев

**С3.** Назовите виды и методы финансового контроля, осуществляемого следующими экономическими единицами:

- финансовый отдел хозяйствующего субъекта;
- аудиторская фирма;
- общество защиты прав потребителей;
- контрольно-ревизионное управление министерства или ведомства;
- Счетная палата РФ,

**С4.** Представьте особенности финансов хозяйствующих субъектов исходя из сфер общественного воспроизводства, формы собственности, отраслевых и технико-экономических особенностей.

**С5.** Представьте характеристику основных элементов государственного бюджета, варианты его состояния, виды и пути преодоления дефицита.

## **Б1.Б.18 Эконометрика**

### **КИМы**

(1 вариант, 25 заданий)

#### **Часть А.**

**А1.** Дискретной называется случайная величина, ...

- а) множество значений которой заполняет числовой промежуток
- б) которая задается плотностью распределения
- в) которая задается полигоном распределения
- г) которая принимает отдельные, изолированные друг от друга значения

**А2.** Выборочная средняя является ...

- а) несмещенной оценкой генеральной дисперсии
- б) несмещенной оценкой генеральной средней
- в) смещенной оценкой генеральной средней
- г) смещенной оценкой генеральной дисперсии

**А3.** Выборочная дисперсия является ...

- а) смещенной оценкой генеральной дисперсии
- б) несмещенной оценкой генеральной дисперсии
- в) несмещенной оценкой генеральной средней
- г) смещенной оценкой генеральной средней

**А4.** В модели парной линейной регрессии величина  $U$  является ...

- а) неслучайной
- б) постоянной
- в) случайной
- г) положительной

**А5.** Предположение о нормальности распределения случайного члена необходимо для ...

- а) расчета коэффициента детерминации
- б) проверки значимости коэффициента детерминации
- в) проверки значимости параметров регрессии и для их интервального оценивания
- г) расчета параметров регрессии

**А6.** Эконометрика – наука, изучающая ...

- а) проверку гипотез о свойствах экономических показателей
- б) эмпирический вывод экономических законов
- в) построение экономических моделей
- г) закономерности и взаимозависимости в экономике методами математической статистики

**А7.** Для разных выборок, взятых из одной и той же генеральной совокупности, выборочные средние ...

- а) и дисперсии будут одинаковы

- б) будут одинаковы, а дисперсии будут различны
- в) будут различны, а дисперсии будут одинаковы
- г) и дисперсии будут различны

**A8. Коэффициентом детерминации  $R^2$  характеризуют долю вариации переменной ... с помощью уравнения регрессии**

- а) зависимой, объясненную
- б) зависимой, необъясненную
- в) независимой, объясненную
- г) независимой, необъясненную

**A9. Пространственные данные – это данные, полученные от ... моменту (ам) времени**

- а) одного объекта, относящиеся к разным
- б) разных однотипных объектов, относящихся к разным
- в) разных однотипных объектов, относящихся к одному и тому же
- г) одного объекта, относящиеся к одному

**A10. При идентификации модели производится ... модели**

- а) проверка адекватности
- б) оценка параметров
- в) статистический анализ и оценка параметров
- г) статистический анализ

### **Часть В.**

**B1. Вставьте пропущенное слово: \_\_\_\_\_ - это самостоятельная научная дисциплина, объединяющая совокупность теоретических результатов, приемов, методов и моделей, предназначенных для того, чтобы на базе экономической теории, экономической статистики и экономических измерений, математико-статистического инструментария придавать конкретное количественное выражение общим (качественным) закономерностям, обусловленным экономической теорией.**

**B2. Вставьте пропущенное слово: При изучении зависимости между двумя признаками \_\_\_\_\_ метод подбора вида уравнения регрессии достаточно нагляден.**

**B3. Вставьте пропущенное слово: Значительный интерес представляет \_\_\_\_\_ метод выбора типа уравнения регрессии. Он основан на изучении материальной природы связи исследуемых признаков.**

**B4. Вставьте пропущенное слово: \_\_\_\_\_ регрессия находит широкое применение в эконометрике ввиду четкой экономической интерпретации ее параметров, что сводится к нахождению уравнения вида  $y_x = a + b \cdot x$  или  $y = a + b \cdot x + \varepsilon$ .**

**В5. Вставьте пропущенные два слова: Классический подход к оцениванию параметров линейной регрессии основан на методе\_\_\_\_\_.**

**В6. Вставьте пропущенное слово: из всего множества линий линия регрессии на графике выбирается так, чтобы сумма квадратов расстояний по вертикали между точками и этой линией была бы\_\_\_\_\_.**

**В7. Вставьте пропущенное слово:\_\_\_\_\_ - числовая характеристика совместного распределения двух случайных величин, равная математическому ожиданию произведения отклонений этих случайных величин от их математических ожиданий.**

**В8. Вставьте пропущенное слово:\_\_\_\_\_ - характеристика случайной величины, определяемая как математическое ожидание квадрата отклонения случайной величины от ее математического ожидания.**

**В9. Вставьте пропущенных два слова: \_\_\_\_\_ - сумма произведений значений случайной величины на соответствующие вероятности**

**В10. Вставьте пропущенное слово: Для оценки качества подбора линейной функции рассчитывается квадрат линейного коэффициента корреляции  $r_{xy}^2$ , называемый коэффициентом\_\_\_\_\_.**

### Часть С.

**С1. По группе предприятий, производящих однородную продукцию, известно, как зависит себестоимость единицы продукции  $y$  от факторов, приведенных в таблице.**

Признак-фактор	Уравнение парной регрессии	Среднее значение фактора
Объем производства, млн. руб., $x_1$	$\hat{y}(x_1) = 0,62 + 58,74 \cdot \frac{1}{x_1}$	$\bar{x}_1 = 2,64$
Трудоемкость единицы прод., чел./час, $x_2$	$\hat{y}(x_2) = 9,30 + 9,83 \cdot x_2$	$\bar{x}_2 = 1,38$
Оптовая цена за 1 т энергоносителя, млн руб., $x_3$	$\hat{y}(x_3) = 11,75 + x_3^{1,6281}$	$\bar{x}_3 = 1,503$
Доля прибыли, изымаемой государством, %, $x_4$	$\hat{y}(x_4) = 14,87 \cdot 1,016^{x_4}$	$\bar{x}_4 = 26,3$

- 1) Определить с помощью коэффициентов эластичности силу влияния каждого фактора на результат;
- 2) Ранжировать факторы по силе влияния.

**С2. Зависимость потребления продукта А от среднедушевого дохода по данным 20 семей характеризуется следующим образом: уравнение регрессии  $\bar{y}_x = 2 \cdot x^{0,3}$ ; индекс корреляции  $\rho_{xy} = 0,9$ ; остаточная дисперсия  $\sigma_{\text{ост}}^2 = 0,06$ .**

Провести дисперсионный анализ полученных результатов.

**С3. По 30 территориям России имеются данные, представленные в таблице.**

Признак	Среднее значение	Среднее квадратическое отклонение	Линейный коэффициент парной корреляции
Среднедневной душевой доход, руб., у	86,8	11,44	—
Среднедневная заработная плата одного работающего, руб., $x_1$	54,9	5,86	$r_{yx1} = 0,8405$
Средний возраст безработного, лет, $x_2$	33,5	0,58	$r_{yx2} = -0,2101$ $r_{x1x2} = -0,1160$

Постройте уравнение множественной регрессии в стандартизированной и естественной форме; рассчитать частные коэффициенты эластичности, сравнить их с  $\beta_1$  и  $\beta_2$ , пояснить различия между ними.

**С4. По 30 территориям России имеются данные, представленные в таблице.**

Признак	Среднее значение	Среднее квадратическое отклонение	Линейный коэффициент парной корреляции
Среднедневной душевой доход, руб., у	86,8	11,44	—
Среднедневная заработная плата одного работающего, руб., $x_1$	54,9	5,86	$r_{yx1} = 0,8405$
Средний возраст безработного, лет, $x_2$	33,5	0,58	$r_{yx2} = -0,2101$ $r_{x1x2} = -0,1160$

Рассчитайте линейные коэффициенты частной корреляции и коэффициент множественной корреляции, сравнить их с линейными коэффициентами парной корреляции, пояснить различия между ними.

**С5. По 20 территориям России изучаются следующие данные (таблица 7): зависимость среднегодового душевого дохода у (тыс. руб.) от доли занятых тяжелым физическим трудом в общей численности занятых  $x_1$  (%) и от доли экономически активного населения в численности всего населения  $x_2$  (%).**

Признак	Среднее значение	Среднее квадратическое отклонение	Характеристика тесноты связи	Уравнение связи
у	112,76	31,58	$R_{yx1x2} = 0,773$	$\hat{y}_{x1x2} = -130,49 + 6,14 \cdot x_1 + 4,13 \cdot x_2$
$x_1$	5,40	3,34	$r_{yx1} = 0,746$	$\hat{y}_{x1} = 74,4 + 7,1x_1$

$x_2$	50,88	1,74	$r_{yx2} = 0,507$ $r_{x1x2} = 0,432$	$\hat{y}_{x2} = -355,3 + 9,2 x_2$
-------	-------	------	---	-----------------------------------

Составьте таблицу дисперсионного анализа для проверки при уровне значимости  $\alpha = 0,05$  статистической значимости уравнения множественной регрессии и его показателя тесноты связи.

## Б1.Б.19 Маркетинг

### КИМы

(1 вариант, 25 заданий)

### Часть А.

#### А1. Выберите наиболее полное определение маркетинга:

- а) маркетинг — система принципов, методов и мер, базирующихся на комплексном изучении спроса потребителей и целенаправленном формировании предложения услуг производителем;
- б) маркетинг — вид человеческой деятельности, направленной на удовлетворение нужд и потребностей путем обмена;
- в) маркетинг — предпринимательская деятельность, которая управляет продвижением товаров и услуг от производителя к потребителю или пользователю;
- г) маркетинг — комплексный процесс научных исследований, технико-экономического обоснования, планирования и управления производством, разработки, ценовой политики, методов продвижения и стимулирования с целью удовлетворения потребительского спроса.

#### А2. Вертикальная маркетинговая система – это:

- а) каналы распределения с профессиональным управлением и централизованной координацией, предназначенные для эффективного выполнения функций распределения и максимального маркетингового воздействия;
- б) независимые физические и юридические лица, основная функция которых – свести продавцов и покупателей;
- в) способ распределения, при котором предприятие использует два или более каналов распределения одного и того же базового товара;
- г) стратегия распределения, при которой производитель продает свой товар или услугу через одного посредника в определенном географическом регионе.

#### А3. Емкость рынка – это:

- а) сумма средств населения, используемая для приобретения товаров или услуг;
- б) совокупность закупок производственных потребителей;
- в) объем производства товара с учетом изменения его запасов и экспортно-импортного сальдо;
- г) соотношение спроса и предложения на общехозяйственном уровне.

**A4. Каналом прямого маркетинга является:**

- а) торговля со склада дистрибьютора;
- б) торговля через магазины, принадлежащие производителю;
- в) торговля с помощью мелкооптовых предприятий;
- г) торговля через розничные магазины.

**A5. К категории «производственный запас» следует отнести товары:**

- а) на складах предприятий оптовой торговли
- б) на складах сырья предприятий промышленности
- в) в пути от поставщика к потребителю
- г) на складах готовой продукции предприятий изготовителей.

**A6. Какие из перечисленных признаков сегментирования являются демографическими:**

- а) страна, провинция, муниципальный округ;
- б) социальный слой, образ жизни;
- в) использование товара;
- г) этап жизненного цикла семьи, пол, возраст.

**A7. Успех товара на этапе внедрения определяется:**

- а) концентрированным маркетингом;
- б) обратной связью с потребителем, рекламой;
- в) потребительскими свойствами товара;
- г) низким соотношением расходов на рекламу к объему реализации товаров.

**A8. К какому методу посттестирования рекламной кампании относится следующее мероприятие: «Проводятся исследования по сравнению эффективности СМИ и тестирования покупок, совершенных потребителями»:**

- а) отзыв с напоминанием;
- б) отзыв без напоминания;
- в) тестирование запросов;
- г) тестирование продаж.

**A9. К какому типу стратегии распределения относится следующее утверждение: «Предприятие стремится реализовать товары или услуги в возможно большем числе розничных торговых точек»:**

- а) эксклюзивное распределение;
- б) интенсивное распределение;
- в) селективное распределение;
- г) логистическое распределение.

**A10. Эксклюзивное распределение товара – это:**



- а) каналы распределения с профессиональным управлением и централизованной координацией, предназначенные для эффективного выполнения функций распределения и максимального маркетингового воздействия;
- б) стратегия распределения, при которой производитель реализует свой товар в максимально возможном количестве торговых точек;
- в) способ распределения, при котором предприятие использует два или более каналов распределения одного и того же базового товара;
- г) стратегия распределения, при которой производитель продает свой товар или услугу через одного посредника в определенном географическом регионе.

## **Часть В.**

### **В1. Расположите виды транспорта в порядке убывания способности быстро доставлять грузы:**

- А – железнодорожный,
- Б – воздушный,
- В – водный,
- Г – автомобильный.

### **В2. Установите соответствие между группами продуктов и категориями А, В и С согласно методу ABC-анализа.**

- |  |                 |
|--|-----------------|
| 1. Дешевые продукты, требующие небольшого внимания.      | А. Категория А. |
| 2. Дорогостоящие продукты, требующие особого внимания.   | Б. Категория В. |
| 3. Обычные продукты, требующие обычного к ним отношения. | В. Категория С. |

### **В3. Расположите в правильной последовательности этапы формирования логистического сервиса на фирме:**

- А. Ранжирование услуг, входящих в составленные перечни.
- Б. Определение стандартов для значимых услуг в разрезе отдельных сегментов рынка.
- В. Определение перечня наиболее значимых для покупателей услуг в разрезе каждого сегмента.
- Г. Установление обратной связи с покупателями для обеспечения соответствия услуг потребностям покупателей.
- Д. Оценка оказываемых услуг, определение уровня сервиса, необходимого для обеспечения конкурентоспособности компании.
- Е. Сегментация рынка потребителей услуг.

### **В4. Расположите в правильной последовательности этапы выбора перевозчика:**

- А. Ранжирование критериев выбора перевозчика.
- Б. Принятие решения о выборе перевозчика.

- В. Вычисление рейтинга перевозчика по каждому критерию.
- Г. Оценка возможных перевозчиков в разрезе намеченных критериев.
- Д. Определение критериев выбора перевозчика.
- Е. Оценка суммарного рейтинга перевозчиков.

**В5. Распределите виды затрат на перевозку по соответствующим группам:**

- |                        |  |
|------------------------|--|
| 1. Переменные затраты. | А. Затраты на техническое обслуживание и текущий ремонт подвижного состава.<br>Б. Расходы на оплаты труда административно-управленческого персонала. |
| 2. Постоянные затраты. | В. Затраты на страхование транспортного средства.<br>Г. Затраты на топливо и смазочные материалы для подвижного состава.                             |

**В6. Выберите в каких случаях применяются соответствующие концепции маркетинга:**

- |                       |   |
|-----------------------|---|
| 1. Товарная концепция | А. Качество товара фирмы значительно выше качества товаров конкурентов.<br>Б. Организация активно исследует настоящие и будущие потребности клиентов.<br>В. Организация сосредотачивает усилия на стимулировании продаж.<br>Г. Потребитель заинтересован в товарах высокого качества. |
| 2. Сбытовая концепция | Д. Имеется достаточно большое число потенциальных покупателей.<br>Е. Имеются незагруженные производственные мощности.<br>Ж. Усилия концентрируются на исследованиях рынка.<br>З. Фирма сосредотачивает усилия на стимулировании сбыта.  |

**В7. Выберите на каких видах работ не концентрирует усилий фирма, реализующая соответствующие концепции маркетинга:**

- |                                       |   |
|---------------------------------------|---|
| 1. Концепция традиционного маркетинга | А. Изучение потребностей рынка.<br>Б. Исследование спроса и предложения товара.<br>В. Интенсификация сбыта и рекламы.<br>Г. Снижение издержек производства. |
| 2. Производственная концепция         | Д. Расширение товарного ассортимента и номенклатуры.<br>Е. Снижение себестоимости продукции.  |

Ж. Увеличение объёмов производства.  
З. Качество сервиса послепродажного обслуживания.

**В8. Установите соответствие между товарными стратегиями и практическими решениями фирмы по изменению номенклатуры товара:**

- |  |  |
|--|--|
| 1. Горизонтальная верная<br>рынку диверсификация   | А. В дополнение к столам фирма начинает<br>производить стулья.   |
| 2. Горизонтальная неверная<br>рынку диверсификация | Б. Из остатков сырья от производства<br>столов фирма начинает изготавливать<br>детские деревянные игрушки. |
| 3. Вертикальная<br>диверсификация                  | В. В дополнение к столам из дерева фирма<br>начинает производить столы из металла.                         |

**В9. Установите соответствие между типами вертикальных маркетинговых систем и их характеристиками:**

- |   |  |
|---|--|
| 1. Корпоративная вертикальная<br>маркетинговая система.       | А. Возникает не на основании владения,<br>а чаще всего как результат координации<br>последовательных стадий производства и<br>распределения благодаря размеру и<br>влиянию образующего эту систему<br>предприятия. |
| 2. Контрактная вертикальная<br>маркетинговая система.         | Б. Включает в себя комплекс<br>последовательных этапов производства и<br>распределения данного предприятия.  |
| 3. Административная<br>вертикальная маркетинговая<br>система. | В. Образуется независимыми<br>производителями и предприятиями,<br>занятыми в области распределения,<br>которые объединяют усилия на основе<br>контрактов для достижения большей<br>экономичности и эффективности.  |

**В10. Установите соответствие между видами маркетинговых коммуникаций и их характеристиками:**

- |                            |   |
|----------------------------|---|
| 1. Стимулирование сбыта    | Планируемые продолжительные усилия,<br>направленные на создание и под-<br>держание доброжелательных<br>отношений и взаимопонимания между<br>организацией и ее общественностью.            |
| 2. Связи с общественностью | Интерактивная маркетинговая система,<br>в которой используется одно или<br>несколько средств коммуникаций для<br>получения определенного отклика и<br>(или) для совершения сделки в любом |

### 3. Прямой маркетинг

регионе.

В. Метод продвижения продаж, преследующий цель изменить установки реального и потенциального потребителя за очень короткое время.

### Часть С.

**С1.** Постоянные затраты на единицу продукции – 150 руб. Переменные затраты на единицу продукции – 250 руб. Рыночная цена единицы продукции – 400 руб. Объем спроса на продукцию – 1000 шт. Заданная сумма прибыли – 50 тыс. руб.

Определить:

- а) уровень отпускной цены;
- б) цену продукции при заданном объеме прибыли;
- в) выручку от реализации продукции.

**С2.** Местный дистрибьютор крупного промышленного предприятия по производству шин предполагает продать в будущем году приблизительно 9600 единиц определенной модели шин со стальным ободом. Годовая стоимость хранения одной шины 16 долл. за шину, стоимость оформления заказа – 75 долл. Дистрибьютор работает 288 дней в году.

Определить:

- а) оптимальный размер заказа;
- б) сколько раз в год следует возобновлять заказ;
- в) продолжительность цикла заказа.

**С3.** Торговое предприятие закупило оптом 500 пар женской обуви по цене 150 у.е. за пару. Часть обуви было продано по 200 у.е. за пару. С ухудшением реализации в конце зимнего сезона торговое предприятие уменьшило цену товара на 20% и реализовало последние 200 пар женской обуви. Издержки производства по закупке товара и его реализации составили 2000 у.е.

Определить:

- а) оптовую стоимость товара;
- б) объем выручки от реализации всей партии товара;
- в) прибыль от реализации всей партии товара.

**С4.** Проанализировать эффективность закупки товара со скидкой, используя следующие данные:

- оборот за период – 150 ед./месяц,
- транспортно-заготовительные расходы, связанные с размещением и доставкой одного заказа – 55 долл./заказ,
- доля затрат на хранение в стоимости среднего запаса – 0,03 1/месяц,
- стоимость единицы товара без скидки – 172 долл.,
- стоимость единицы товара со скидкой – 170 долл.,

- размер предлагаемой продавцом партии для получения скидки – 300 ед.

Определить:

- а) суммарные затраты на хранение, транспортировку и закупку (без использования скидки);
- б) суммарные затраты на хранение, транспортировку и закупку (при использовании скидки);
- в) эффект от закупки со скидкой.

**С5.** Оцените деятельность отдела маркетинга предприятия, выпускающего изделия из фарфора, рассчитав ряд показателей на основе имеющейся информации. Планируется продажа отдельных партий фарфоровых сервизов в страны Западной Европы. При затратах на производство, равных 30 у.е. за один сервиз, товар планируется продавать по 80 у.е. за один сервиз. Оптовый независимый посредник распространяет фарфоровые сервизы по 100 у.е. за единицу. Запланированный объем продажи составляет 4000 сервизов в год, при условии, что производитель обязывается затратить на рекламу 30000 у.е. Агент по реализации согласен работать за 7% (при цене за сервиз, равной 100 у.е.), но он может охватить только 65% рынка оптовика.

Определить:

- а) прибыль предприятия-производителя;
- б) прибыль оптовика,
- в) прибыль агента по продажам.

## **Б1.Б.20 Экономика труда**

### **КИМы**

(1 вариант, 25 заданий)

#### **Часть А.**

##### **А1. К трудовым ресурсам в России относятся:**

- а) население в трудоспособном возрасте, за исключением неработающих инвалидов труда и войны 1 и 2 групп;
- б) население в трудоспособном возрасте, за исключением неработающих лиц трудоспособного возраста, получающих пенсии по старости на льготных условиях;
- в) население моложе и старше трудоспособного возраста, занятое в народном хозяйстве;
- г) все перечисленные выше категории населения.

##### **А2. Совокупность лиц, преимущественно в трудоспособном возрасте, способных по своим психофизиологическим данным к участию в трудовой деятельности, называется:**

- а) экономически активным населением;
- б) трудовыми ресурсами;
- в) трудоспособным населением;

г) нет верного ответа.

**А3. Система социально-трудовых отношений, ограниченных рамками одного предприятия, внутри которого назначены цены рабочей силы, и размещение последней определяются административными правилами и процедурами, называется:**

- а) первичным рынком труда;
- б) вторичным рынком труда;
- в) внутренним рынком труда;
- г) внешним рынком труда.

**А4. Ситуация, при которой общественно полезным трудом занята лишь некоторая часть экономически активного населения, называется:**

- а) скрытой занятостью;
- б) сезонной занятостью;
- в) неполной занятостью;
- г) маятниковой занятостью.

**А5. Если работник, уволившийся добровольно, пока еще не нашел работу, то он попадает в категорию безработных, охваченных:**

- а) фрикционной формой безработицы;
- б) структурной формой безработицы;
- в) циклической формой безработицы;
- г) институциональной формой безработицы.

**А6. Сумма затрат рабочего времени всех категорий промышленно-производственного персонала предприятия называется:**

- а) полная трудоемкость;
- б) производственная трудоемкость;
- в) трудоемкость управления производством;
- г) суммарный фонд затрат.

**А7. Создание производственных цехов и участков на предприятии осуществляется в рамках:**

- а) профессионального разделения труда;
- б) квалификационного разделения труда;
- в) технологического разделения труда;
- г) функционального разделения труда.

**А8. Норма времени – это:**

- а) количество времени, необходимое в определенных организационно-технических условиях на обслуживание в течение смены единицы оборудования;

- б) установленный объем работы, который работник или группа работников должны выполнять за определенный период с соблюдением определенных требований к качеству продукции;
- в) количество рабочего времени, необходимое для выполнения единицы определенной работы одним рабочим или группой рабочих в наиболее рациональных организационных и технических условиях;
- г) нет верного ответа.

**А9. Экономическое обоснование норм труда предполагает:**

- а) выбор оптимального варианта по критерию минимума суммарных затрат живого и овеществленного труда;
- б) выбор оптимального варианта по критерию минимума суммарных затрат живого и овеществленного труда, обеспечения минимальных затрат времени на выполнение данного вида работы в целях повышения производительности труда;
- в) выбор оптимального варианта по критерию минимума суммарных затрат живого и овеществленного труда, обеспечения минимальных затрат времени на выполнение данного вида работы в целях повышения производительности труда, качества продукции и эффективности производства;
- г) нет верного ответа.

**А10. Экстенсивный путь роста производительности труда предполагает, что производительность труда растет:**

- а) за счет увеличения фонда рабочего времени;
- б) за счет снижения трудоемкости продукции;
- в) за счет уменьшения фонда рабочего времени;
- г) нет верного ответа.

**Часть В.**

**В1. Дополните определение.**

Труд, не требующий от работника специальной профессиональной подготовки, неквалифицированный труд – это \_\_\_\_\_.

**В2. Установите соответствие понятий с их определениями.**

- |                                    |   |
|------------------------------------|---|
| 1. Трудовые ресурсы                | А. Совокупность лиц, преимущественно в трудоспособном возрасте, способных по своим психофизиологическим данным к участию в трудовой деятельности. |
| 2. Трудоспособное население        | Б. Часть населения, обеспечивающая предложение рабочей силы для производства товаров и услуг  |
| 3. Экономически активное население | В. Трудоспособная часть населения, которая, обладая физическими и   |

интеллектуальными возможностями,  
способна производить материальные  
блага или оказывать услуги.

**В3. Выберите какие из характеристик относятся к соответствующему виду рынка труда.**

- |                            |  |
|----------------------------|--|
| 1. Внешний рынок труда.    | А. Ориентация работника на межорганизационную карьеру.<br>Б. Установление долгосрочных взаимоотношений между работником и работодателем.<br>В. Развитая социальная инфраструктура, система неденежных стимулов, организационная культура.              |
| 2. Внутренний рынок труда. | Г. Заполнение вакансий за счет привлечения извне работников, имеющих соответствующие навыки и квалификацию.<br>Д. Неразвитость внутрифирменной системы обучения и повышения квалификации.<br>Е. Планирование и развитие внутриорганизационной карьеры. |

**В4. Установите соответствие понятий с их характеристиками.**

- |                                       |  |
|---------------------------------------|--|
| 1. Технологическое разделение труда.  | А. Предполагает специализацию производственных подразделений и сотрудников на изготовлении определенных видов продукции. |
| 2. Предметное разделение труда.       | Б. Характеризуется знаниями и навыками, необходимыми для выполнения определенного вида работ.                            |
| 3. Профессиональное разделение труда. | В. Обусловлено выделением стадий производственного процесса и видов работ.   |

**В5. Установите соответствие понятий с их характеристиками.**

- |                               |   |
|-------------------------------|---|
| 1. Оптимальные условия труда. | А. Характеризуются такими уровнями производственных факторов, воздействие которых в течение смены или её части создает угрозу жизни, высокий риск возникновения тяжелых форм острых профессиональных заболеваний. |
| 2. Допустимые условия труда.  | Б. Характеризуются наличием вредных производственных факторов,  |



превышающим гигиенические нормативы, и оказывающие неблагоприятное воздействие на организм работника или его потомства.

3. Вредные условия труда.

В. Характеризуются наличием производственных факторов, при которых не только сохраняется здоровье работника, но и создаются предпосылки для поддержания высокого уровня работоспособности.

4. Опасные условия труда.

Г. Характеризуются такими уровнями факторов среды и трудового процесса, которые не превышают уровней, установленных санитарно-гигиеническими нормативами для рабочих мест, а возможное изменение функционального состояния организма восстанавливается во время регламентированного отдыха или к началу следующей смены.

**В6. Выберите какие работы относятся к соответствующему виду затрат рабочего времени.**

1. Подготовительно-заключительное время.

А. Целенаправленное изменение предмета труда.

Б. Получение инструмента и документации для работы.

2. Оперативное время.

В. Наладка оборудования на выполнение работы.

Г. Контроль за ходом технологического процесса.

3. Время обслуживания рабочего места.

Д. Поддержание рабочего места в нормальном состоянии.

Е. Загрузка сырья и снятие готовой продукции.

**В7. О каком понятии идет речь?**

\_\_\_\_\_ – это вид деятельности по управлению производством, направленный на установление необходимых затрат и результатов труда, а также необходимых соотношений между численностью работников различных групп и количеством единиц оборудования.

**В8. Установите соответствие понятий с их определениями.**

1. Норма времени.

А. Определяет необходимые затраты времени одного работника или бригады на

- |                         |  |
|-------------------------|--|
|                         | выполнение единицы продукции.  |
| 2. Норма обслуживания.  | Б. Определяет численность работников, необходимую для выполнения определенного объема работы.  |
| 3. Норма численности.   | В. Определяет количество работников, которое должно быть непосредственно подчинено одному руководителю.  |
| 4. Норма управляемости. | Г. Определяет необходимое количество станков, рабочих мест, единиц производственной площади и других производственных объектов, закрепленных за одним работником или бригадой. |

### **В9. Дополните перечень.**

На формирование сплоченного трудового коллектива влияют следующие факторы:  
 организационно-технические факторы,  
 экономические факторы,  
 социально-организационные факторы,

---

### **В10. Установите соответствие понятий с их характеристиками.**

- |  |   |
|--|---|
| 1. Списочная численность работников.       | А. Представляет собой число работников, которые ежедневно должны быть на работе, чтобы обеспечить нормальный ход производственного процесса         |
| 2. Среднесписочная численность работников. | Б. Учитывает изменение состава работников в отчетном периоде в результате приема, увольнения и т.п.   |
| 3. Явочная численность работников.         | В. Включает всех работников, принятых на постоянную, сезонную, а также временную работу на срок один день и более (со дня зачисления их на работу). |

## **Часть С.**

**С1.** На начало года численность трудоспособного населения области составила 4,6 млн. чел., а работающих лиц пенсионного возраста и подростков до 16 лет – 450 000 чел. В течение года в составе трудоспособного населения произошли следующие изменения: вступило в рабочий возраст – 1 236 000 чел., вовлечено для работы в промышленности 56 000 чел. пенсионного возраста, умерло 265 тыс. чел. трудоспособного возраста, выбыло в другие регионы 47 000 чел. трудоспособного возраста, прибыло из других регионов 94 000 чел. трудоспособного возраста.

Определить:

- а) численность трудовых ресурсов на начало года,

- б) механический прирост трудовых ресурсов,
- в) численность трудовых ресурсов на конец года,
- г) коэффициент общего прироста трудовых ресурсов

**С2.** Выполнить диагностику стратегического плана реформирования машиностроительного предприятия АО «Альфа-трак». Организационно-технические мероприятия стратегического плана реформирования предприятия способствуют сокращению численности на 120 чел. Объем продукции по плану и по отчету – 123000 тыс. у.е. Производство продукции на одного работника по отчету составляет 320 тыс. у.е.

Определить:

- а) численность работников в отчетном периоде;
- б) плановую численность работников;
- в) плановую производительность труда;
- г) повышение производительности труда по стратегическому плану реформирования предприятия.

**С3.** Рассчитайте показатели, характеризующие организацию труда в условиях серийного производства, используя следующие данные: машинное время 10 мин., вспомогательное время 5 мин., время обслуживания 4% от оперативного времени; время на отдых 5% от оперативного времени; подготовительно-заключительное время 15 мин., количество деталей в партии 42 шт.

Определить:

- а) оперативное время;
- б) норму штучного времени;
- в) норму штучно-калькуляционного времени;
- г) норму выработки в смену.

**С4.** Рассчитайте показатели, характеризующие движение рабочих на предприятии в первом полугодии, на основе следующие данных:

- принято рабочих, чел.: по направлению службы занятости – 14, окончивших профтехучилища – 22, переведенных из других предприятий – 3, по организованному набору – 47;
- выбыло рабочих, чел.: переведено на другие предприятия – 7, в связи с окончанием срока договора – 15, в связи с переходом на учебу и призывом на военную службу – 26, по собственному желанию – 2, уволено за нарушение трудовой дисциплины – 26, переведено из рабочих в другие категории персонала – 3;
- среднесписочная численность рабочих – 632.

Определить:

- а) коэффициент оборота по приему;
- б) коэффициент оборота по увольнению;
- в) общий коэффициент оборота кадров;
- г) коэффициент текучести кадров.

**С5.** В механическом цехе количество изготовленных изделий и трудовые затраты на одно изделие характеризуются данными, приведенными в таблице:

№ изделия	Количество изготовленных изделий, шт.		Трудовые затраты на одно изделие, нормо-час
	в базисном периоде	в отчетном периоде	
1	2500	2600	8
2	800	900	20
3	1200	1000	10
4	500	600	11
5	1400	1600	15

Численность работающих в отчетном периоде составила 330 человек, в базисном – 320 человек.

Опередить:

- а) производительность труда в базисном периоде;
- б) производительность труда в отчетном периоде;
- в) темп роста производительности труда;
- г) темп роста объема производства.

## **Б1.Б. 21 Деньги, кредит, банки**

### **КИМы**

(1 вариант, 25 заданий)

### **Часть А.**

#### **А1. Деньги - это:**

- а) специфический актив, используемый в качестве посредника для совершения товарообменных операций;
- б) всеобщий эквивалент, используемый для соизмерения стоимости различных товаров и услуг;
- в) актив, обеспечивающий запас ценности и возможность накопления и инвестирования в экономике;
- г) все ответы верны.

#### **А 2.Прямую зависимость между количеством денег в обращении и уровнем цен описывает теория:**

- а) монетаризма;
- б) кейнсианская;
- в) количественная;
- г) марксизма

#### **А 3. Денежная система:**

- а) форма организации денежного обращения в стране;
- б) исторически сложившаяся форма организации денежного обращения в стране;
- в) форма организации денежного обращения в стране, сложившаяся исторически и закреплённая национальным законодательством;

г) общепринятая форма организации денежного обращения, сложившаяся исторически и закреплённая мировой практикой.

**А 4. Правило, позволяющее определить временной период, в течение которого текущий уровень инфляции удвоится, - это:**

- а) правило 50;
- б) правило 70;
- в) правило 100;
- г) правило 200.

**А 5. Показателем темпа инфляции в стране считается:**

- а) индекс цен внешней торговли;
- б) номинальный обменный курс;
- в) индекс потребительских цен;
- г) паритет покупательной способности валют

**А 6. Основным источником ссудного капитала на современном этапе является:**

- а) временно свободные денежные средства юридических лиц и населения, на добровольной основе передаваемые финансовым посредникам для последующей капитализации и извлечения прибыли;
- б) временно свободные денежные средства, высвобождающиеся в процессе кругооборота промышленного и торгового капитала;
- в) временно свободные средства государства;
- г) временно свободные средства иностранных государств и международных кредитно-финансовых институтов.

**А 7. Основной признак современного состояния кредитных отношений - это:**

- а) появление общенациональных банков наделённых монопольными функциями по координации и нормативно-методическому обеспечению денежно-кредитных отношений;
- б) высокая степень воздействия государства на организацию кредитных отношений;
- в) развитие новых форм кредитных отношений, позволяющих усилить степень воздействия государства на экономические процессы;
- г) взаимодействие государства и частных коммерческих банков при осуществлении кредитных отношений.

**А 8. Институциональный подход рассматривает кредитную систему как:**

- а) совокупность государственных институтов организующих и регулирующих кредитно-финансовые отношения в стране;
- б) совокупность кредитно-финансовых учреждений, действующих на территории страны;
- в) совокупность правил организации и осуществления денежно-кредитных расчетов в стране;
- г) совокупность правил, определяющих взаимосвязь различных видов кредитно-финансовых институтов.

**А 9. Клиентами Центрального банка России являются (укажите неверное):**

- а) население и юридические лица;
- б) коммерческие банки;
- в) государство;
- г) специализированные кредитно-финансовые учреждения.

**А 10. Председатель и члены совета директоров Центрального банка назначаются:**

- а) Президентом;
- б) Правительством;
- в) Федеральным Собранием;
- г) Государственной Думой.

**Часть В.**

**В1. Соотнесите термин и определение**

1. Деньги	а) движение денег при котором денежные средства непосредственно участвуют в обращении и передаются от одного экономического субъекта другому
2. Денежная система	б) установление целевых ориентиров в регулировании прироста денежной массы в обращении, уровне инфляции и кредитных операций, которых придерживается Центральный банк
3. Таргетирование	в) движение денег при котором денежные средства непосредственно в обращении не участвуют, а списываются с одного банковского счета и зачисляются на другой
4. Наличный денежный оборот	г) составные части денежной массы, формируемые по степени ликвидности денежной единицы
5. Безналичный денежный оборот	д) специфический актив, выступающий всеобщим эквивалентом для соизмерения стоимости различных товаров и услуг, используемый в качестве посредника для совершения товарообменных операций
6. Денежные агрегаты	е) сложившуюся исторически и закреплённую законодательно форму организации денежного обращения в стране

**В2. Соотнесите функции денег**

1. Мера стоимости	а) вытекает из определения денег как всеобщего посредника и обеспечивает реализацию товарообменных операций
2. Средство обращения	б) реализуется, если экономический субъект при получении денежного дохода не тратит на текущее потребление, а сохраняет, накапливает для приобретения товаров и услуг в будущем. Данная функция обеспечивает реализацию инвестиционных процессов в экономике
3. Средство сохранения ценности, накопления богатства	в) реализуется в международных расчетах и связана с процессами глобализации: территориальной, производственной и финансовой
4. Средство платежа	г) вытекает из определения как всеобщего

	эквивалента и позволяет сопоставить стоимость различных видов товаров, работ, услуг, а также сопоставить их стоимость с ценностью для потребителя
5. Мировые деньги	д) реализуется если между моментом приобретения товара или услуги и моментом их окончательной оплаты существует временной разрыв, а в обращении появляются «кредитные деньги»

### **В3. Соотнесите элементы денежной системы**

1. Национальная денежная единица	а) законодательно установленный порядок выпуска денежных знаков в обращение
2. Виды денег	б) государственные органы и учреждения, осуществляющие организацию, регулирование и контроль за функционированием системы денежного обращения
3. Валютный паритет	в) установленный в законодательном порядке денежный знак, служащий для соизмерения и выражения цен всех товаров и услуг
4. Система денежной эмиссии	г) законные платежные средства, в первую очередь банкноты и монеты
5. Институты денежной системы	д) соотношение национальной денежной единицы с другими валютами

### **В4. Закончите определение видов денежных систем:**

а) один металл служит всеобщим эквивалентом и основой денежного обращения, функционирующие монеты и знаки стоимости размены на драгоценные металлы в условиях \_\_\_\_\_

б) роль всеобщего эквивалента закрепляется за двумя благородными металлами (обычно золотом и серебром), предусматривается свободная чеканка монет из обоих металлов и их неограниченное обращение в условиях \_\_\_\_\_.

### **В5. Соотнесите термин и определение**

1. Предложение денег	а) показатель обратный норме обязательных банковских резервов и характеризующий процесс увеличения денежной массы коммерческими банками
2. Обязательные банковские резервы	б) часть денежного предложения, которую непосредственно создает Центральный банк и обеспечивается его активами, среди которых важнейшими выступают золотовалютные резервы, ценные бумаги и кредиты коммерческим банкам
3. Норма обязательных банковских резервов) от суммы средств,	в) часть денежных средств, внесенных на банковские счета и не выдаваемых в качестве кредита, а хранящихся в Центральном банке
4. Денежная база	г) совокупность денежных средств

	выпущенных в обращение государством для совершения товарообменных операций в текущем периоде
5. Банковский мультипликатор	д) установленный в законодательном порядке процентное соотношение суммы обязательных резервов, образуемых по отдельным статьям банковских пассивов, к общему объему обязательств по данным статьям

#### **В6. Назовите основные теории спроса на деньги:**

а) спрос на деньги - это спрос на реальные кассовые (денежные) остатки, которые необходимы для равномерного осуществления платежей при неравномерных поступлениях денег - \_\_\_\_\_ теория;

б) спрос на деньги – это совокупный спрос на реальные кассовые остатки как возрастающая функция от реального национального дохода и убывающая функция от ставки процента и инфляции - \_\_\_\_\_ теория;

в) спрос на деньги – это функция от пяти переменных: уровня цен, доходности по акциям и облигациям, инфляции, совокупного богатства, исчисленного в соответствии с концепцией перманентного дохода - \_\_\_\_\_ теория.

#### **В 7. Соотнесите характеристики и участников рынка ссудного капитала:**

Участники:

1. Первичные инвесторы.
2. Специализированные посредники.
3. Потенциальные заемщики.

Характеристики:

а) кредитно-финансовые организации, осуществляющие непосредственное привлечение средств инвесторов, превращение их в ссудный капитал и последующее его размещение с целью извлечения прибыли;

б) экономические субъекты в лице государства, юридических лиц и населения, испытывающие недостаток собственных финансовых ресурсов и готовые за определенную плату привлечь дополнительные средства;

в) владельцы свободных денежных средств, стремящиеся их разместить на выгодных для себя условиях.

#### **В 8. Соотнесите термин и определение**

1. Денежный рынок	а) совокупность кредитных операций, обслуживающих сделки с недвижимостью
2. Рынок капиталов	б) составную часть финансового рынка, представляющую собой особую сферу финансовых отношений, связанных с процессом обеспечения кругооборота ссудного капитала
3. Фондовый рынок	в) совокупность краткосрочных кредитных операций, обслуживающих движение оборотных средств
4. Ипотечный	г) совокупность среднесрочных и долгосрочных кредитных операций, обслуживающих движение основных



	средств
5. Рынок ссудного капитала	д) совокупность кредитных операций, обслуживающих обращение ценных бумаг

### **В 9. Соотнесите характеристики и принципы кредита**

1. Возвратность	а) определяет различный подход кредитора к различным категориям потенциальных заемщиков
2. Срочность	б) необходимость обеспечения защиты имущественных интересов кредитора при возможном нарушении заемщиком своих обязательств необходимость возврата ссуды не в любое, удобное для заемщика время, а в точно определенный срок, зафиксированный в кредитном договоре
3. Платность	в) необходимость возврата полученных от кредитора финансовых ресурсов после завершения их использования заемщиком
4. Обеспеченность	г) необходимость возврата ссуды не в любое, удобное для заемщика время, а в точно определенный срок, зафиксированный в кредитном договоре
5. Дифференцированность	д) необходимость целевого использования предоставленных кредитором средств
6. Целевой характер	е) необходимость не только прямого возврата заемщиком полученных в ссуду средств, но и оплаты права на их использование

### **В 10. Разнесите по статьям актива и пассива операции коммерческих банков:**

1. Собственный капитал;
2. Вклады населения и счета юридических лиц;
3. Выпуск долговых ценных бумаг;
4. Учет векселей;
5. Межбанковские кредиты;
6. Предоставление кредитов клиентам;
7. Инвестиции;
8. Расчетные и кассовые операции;
9. Валютные операции;
10. Посреднические услуги.

## **Часть С.**

### **С1. Рассчитать денежные агрегаты:**

- наличные деньги в обращении 120 усл. ден. единиц;
- средства на расчетных счетах юридических лиц 1200 усл. ден. единиц;
- долгосрочные срочные вклады 645 усл. ден. единиц;

- остаток кассовой наличности у предприятия, организаций и учреждений 50 усл. ден. единиц;
- депозиты пластиковых карт 445 усл. ден. единиц;
- средства на текущих счетах юридических лиц 300 усл. ден. единиц;
- краткосрочные вклады 550 усл. ден. единиц;
- средства на бюджетных счетах юридических лиц 265 усл. ден. единиц;
- сберегательные вклады населения до востребования 300 усл. ден. Единиц.

**С2.** Рассчитать скорость обращения денег в текущем году, если скорость обращения денег в прошлом году составила 7,2 оборота, а денежная масса 624,4 усл. ден. ед. Объем ВВП в текущем периоде увеличился в 1,25 раза, а объем денежной массы на 4,2%.

**С 3.** Кредит в размере 100000 руб. выдан сроком на 3 месяцев. Определить величину погасительного платежа, если кредит предоставлен под 8%:

- а) простого процента;
- б) простого дисконта.

Сделать соответствующие выводы

**С 4.** Имеется обязательство уплатить 100000 руб. через 5 лет и еще 50000 руб. через 10 лет от настоящего момента. Этот кредитный договор меняется на следующий: уплатить 60000 руб. через три года, а оставшуюся сумму через 7 лет от настоящего момента. Определить величину этой выплаты, если по обоим договорам ссудный процент составляет 8 простых процентов годовых.

Сделать выводы.

**С 5.** Разнесите по статьям пассива и актива ресурсы банка, проанализируйте их структуру и динамику

Базисный год		Отчетный год	
1. Уставный капитал	35000	Уставный капитал	35000
2. Резервный фонд	5000	Резервный фонд	5000
3. Краткосрочные ценные бумаги	7200	Краткосрочные ценные бумаги	7800
4. Выданные кредиты	17300	Выданные кредиты	19700
5. Средства в кассе и на корреспондентских счетах	11250	Средства в кассе и на корреспондентских счетах	12500
6. Кредиты, полученные от других банков	2150	Кредиты, полученные от других банков	1900
7. Остатки средств на текущих, расчетных и бюджетных счетах предприятий и граждан	4650	Остатки средств на текущих, расчетных и бюджетных счетах предприятий и граждан	5200
8. Основные средства	6350	Основные средства	6530
9. Нематериальные активы	230	Нематериальные активы	250
10. Амортизационный фонд	150	Амортизационный фонд	200
11. Лизинговые операции	6170	Лизинговые операции	2320
12. Средства на срочных депозитах предприятий и граждан	600	Средства на срочных депозитах предприятий и граждан	650
13. Нераспределенная прибыль прошлых лет	450	Нераспределенная прибыль прошлых лет	550
14. Прочие фонды банка	500	Прочие фонды банка	600

## **Б1.Б.22 Физическая культура и спорт**

### **КИМы**

(1 вариант, 25 заданий)

#### **Часть А.**

##### **А1. Физическая культура – это:**

1. восстановление здоровья средствами физической реабилитации;
2. часть общечеловеческой культуры, совокупность материальных и духовных ценностей создаваемых и используемых обществом в целях физического развития человека, укрепления его здоровья, совершенствования двигательных качеств и формирования двигательных умений и навыков;
3. педагогический процесс, направленный на обучение двигательным действиям и воспитание физических качеств;
4. занятия физическими упражнениями.

##### **А2. Спорт – это:**

1. вид социальной деятельности, направленный на оздоровление человека и развитие его физических способностей;
2. собственно соревновательная деятельность, специальная подготовка к ней, а также специфические отношения, нормы и достижения в сфере этой деятельности;
3. Олимпийские игры;
4. педагогический процесс, направленный на морфологическое и функциональное совершенствование организма человека.

##### **А3. Что такое физическое воспитание?**

1. процесс развития физических качеств человека;
2. педагогический процесс, направленный на формирование физической культуры личности;
3. процесс изменения и становления морфологических и функциональных свойств организма человека;
4. обучение человека двигательным умениям и навыкам.

##### **А4. Основные средства физической культуры:**

1. гимнастика;
2. физические упражнения;
3. спортивные игры;
4. тренировка.

##### **А5. Величина нагрузки физических упражнений обусловлена:**

1. сочетанием объема и интенсивности двигательных действий;
2. степенью преодолеваемых при их выполнении трудностей;
3. утомлением, возникающим в результате их выполнения;

4. частотой сердечных сокращений.

**А6. Что такое закаливание?**

1. повышение устойчивости организма к факторам среды, путем систематического их воздействия на организм;
2. длительное пребывание на холоде с целью привыкания к низким температурам;
3. купание в зимнее время;
4. перечень процедур для воздействия на организм человека.

**А7. Под общей физической подготовкой понимают тренировочный процесс направленный:**

1. на формирование правильной осанки;
2. на всестороннее и гармоничное физическое развитие человека;
3. на укрепление здоровья;
4. на достижение высоких спортивных результатов.

**А8. Для достижения тренировочного эффекта необходимо выполнять упражнения с ЧСС (частота сердечных сокращений):**

1. 100-110 уд/мин;
- б) 90-100 уд/мин;
- в) 110-120 уд/мин;
- г) 130-150 уд/мин.

**А9. Какое физическое качество является наиболее важным для здоровья человека?**

1. сила;
2. ловкость;
3. выносливость;
4. гибкость.

**А10. Как называется система физических упражнений (преимущественно силовых) для женщин, направленная на коррекцию фигуры и улучшение функционального состояния организма?**

1. калланетика;
2. шейпинг;
3. ритмическая гимнастика;
4. аквааэробика.

**Часть В.**

**В1. Опишите последовательность проведения комплекса ОРУ:**

1. упражнения для мышц туловища;
2. упражнения для мышц рук;
3. упражнения для мышц ног;

4. упражнения для мышц шеи.

**В2.** К объективным показателям самоконтроля относятся:

1. артериальное давление;
2. скорость мыслительных процессов;
3. частота сердечных сокращений;
4. спирометрия;
5. лабильность нервных процессов.

**В3.** Что из перечисленного относится к субъективным данным самоконтроля?

1. масса тела;
2. самочувствие;
3. ортостатическая проба;
4. пульс;
5. настроение.

**В4.** Силовые упражнения рекомендуется сочетать с упражнениями на \_\_\_\_\_.

**В5.** Способность человека к продолжительному эффективному выполнению мышечной работы умеренной интенсивности, требующей функционирования подавляющего большинства скелетных мышц называется \_\_\_\_\_.

**В6.** Для развития общей выносливости наиболее эффективны:

1. спортивные игры;
2. циклические виды спорта;
3. единоборства.
4. пеший туризм.

**В7.** При выполнении, каких упражнений решающее значение имеет относительная сила:

1. жим штанги лежа;
2. подтягивание в висе на перекладине;
3. прыжок в длину с места;
4. отжимания в упоре лежа.

**В8.** Чем является динамическая физкультурная минутка для работников умственного труда?

1. средством развития физических качеств;
2. средством, способствующим снижению возбудимости ЦНС и анализаторных систем, снятию резко выраженных нервно-эмоциональных состояний;
3. средством повышения работоспособности;
4. средством, способствующим нормализации мозгового и периферического кровообращения.

**В9.** Укажите правильное соответствие средства для воспитания физических качеств:

1. плавание – сила;
2. челночный бег – ловкость;
3. бег на лыжах – выносливость;
4. прыжки на скакалке - быстрота;
5. приседания – сила.

**В10.** Умственное утомление это \_\_\_\_\_ человека.

### **Часть С.**

- С1.** Составьте комплекс из 3-4 упражнений силовой направленности.  
**С2.** Составьте комплекс из 3-4 упражнений скоростно-силовой направленности.  
**С3.** Составьте комплекс из 3-4 упражнений для развития гибкости.  
**С4.** Составьте комплекс физкультминутки для работника умственного труда.  
**С5.** Составьте комплекс упражнений для круговой тренировки по ОФП.

### **Б1.В.01 Введение в специальность**

#### **КИМы**

(1 вариант, 25 заданий)

#### **Часть А.**

**А1.** Какой прием бухгалтерского учета начал применяться в конце XV в. и является основным в настоящее время?

- а) инвентаризация;                      б) двойная запись;                      в) калькуляция.

**А2.** Какой учетный измеритель применяется в учете?

- а) качественный;                      б) количественный;                      в) денежный.

**А3.** Чем знаменит выдающийся итальянский математик Лука Пачоли?

- а) открытие двойной записи;                      б) разработкой герба бухгалтеров;  
в) введение плана счетов бухгалтерского учета.

**А4.** Родиной какого счетного прибора стала Древняя Греция?

- а) конторские счета;                      б) калькулятор;                      в) абак.

**А5.** Когда в России появилось слово «бухгалтер»?

- а) с зарождением русского государства;  
б) в 1642-1643 гг. при возобновлении стенной иконописи в Московском Успенском соборе;  
в) в 1710 г. во время реформ Петра I.

**А6.** Появление и развитие экономического анализа связывают с возникновением:

- а) бухгалтерского учета и балансоведения;                      б) денежного обращения;  
в) налогообложения.

**A7. Родоначальником систематизированного экономического анализа следует считать**

- а) Жака Савари; б) Дж. Чербони; в) Н.Р. Вейцмана.

**A8. В России должность аудиторов была введена:**

- а) Петром I; б) Александром I; в) Николаем I.

**A9. Аудит представляет собой форму:**

- а) государственного контроля; б) ведомственного контроля;  
в) вневедомственного контроля.

**A10. Самой крупной профессиональной организацией бухгалтеров является:**

- а) Институт профессиональных бухгалтеров России;  
б) Фонд развития бухгалтерского учета;  
в) ЗАО «Профессиональные бухгалтеры».

### Часть В.

**B1. Соотнести термины и их определение:**

1	Двойная запись	а	Кодировка хозяйственных операций с помощью двойной записи
2	Бухгалтерская проводка	б	Отражение хозяйственных операций по дебету одного и кредиту другого счета.

**B2. Соотнести:**

1	Баланс	А	Показатель актива и пассива баланса, характеризующий экономически однородный вид имущества или источник формирования имущества
2	Балансовая статья	Б	Система показателей, сгруппированных в виде двусторонней таблицы в сводную ведомость, отображающую наличие хозяйственных средств и источников их формирования в денежной оценке на определенную дату.
3	Валюта баланса	В	Итоговая сумма остатков средств организации в активе и пассиве

**B3. Соотнести:**

1	Дебиторская задолженность	А	Задолженность других лиц перед нашей организацией.
2	Кредиторская задолженность	Б	Суммы задолженности нашей организации перед другими лицами

**B4. Определите соответствие:**

1	Документация	А	Способ группировки затрат и определение себестоимости отдельных видов продукции (работ, услуг) и заготовленных материальных ценностей.
2	Калькуляция	Б	Последовательность практических действий по проверке на месте фактического наличия, состояния и оценки имущества и обязательств организации и соответствия их учетным данным с целью обеспечения достоверности.
3	Инвентаризация	В	Сплошное и непрерывное отражение хозяйственной

			деятельности предприятия в учетных документах.
--	--	--	--

### **В5. Определите соответствие:**

1	Оборотные активы	А	Совокупность в денежном выражении взносов учредителей (собственников) в имущество при создании организации для обеспечения его деятельности в размерах, определенных учредительными документами
2	Внеоборотные активы	Б	Средства постоянно находящиеся в обороте в процессе хозяйственной деятельности, т.о. предполагается, что срок их нахождения в организации менее года или обычного операционного цикла.
3	Уставный капитал	В	Средства, которые предполагается использовать длительное время (более года или более обычного операционного цикла для организаций с длительным характером производства)

### **В6. Определите соответствие:**

1	Денежная оценка	А	Совокупность документов определенной формы, где отражены взаимосвязанные обобщенные экономические показатели о деятельности предприятия
2	Бухгалтерская отчетность	Б	Способ денежного выражения имущества, обязательств и хозяйственных операций для получения обобщенных данных за текущий и отчетный период по предприятию в целом.
3	Информация	В	Своевременное качественное получение сведений о финансово-хозяйственной деятельности организации для принятия управленческих решений.

### **В7. Определите соответствие:**

1	Первичный бухгалтерский документ	А	Инструмент учета, группировки, кодировки хозяйственных средств и операций
2	Бухгалтерский счет	Б	Кодировка хозяйственных операций с помощью двойной записи
3	Бухгалтерская проводка	В	Письменное свидетельство выполнения в организации той или иной хозяйственной операции или права на ее совершение, имеющее юридическую силу

### **В8. Определите соответствие этапов развития бухгалтерского учета и их признаков:**

1	натуралистический	А	диграфический учет шел в 2-х направлениях: с позиции юриспруденции, с позиции экономики.
2	стоимостной	Б	развитие динамической и статической трактовки баланса
3	диграфический	В	Мысль бухгалтера - примитивна, он отражает в учете, то, что видит, с чем работает.
4	теоретико-	Г	патримональный учет разделился на униграфический



	практически й		(простая запись) и диграфический (двойная запись).
5	научный	Д	факт хозяйственной жизни стал сначала отражаться в натуральном измерении, а потом - в денежном
6	современный	Е	были заложены основы бухгалтерской науки (счетоведения).

**В9. Определите соответствие вида учета и группы, в интересах которой он ведется**

1	налоговый учет	А	для собственника
2	финансовый учет	Б	в интересах государства
3	управленческий учет	В	для всех категорий
4	бухгалтерский учет	Г	для нужд администрации

**В10. Соотнесите исторические школы бухгалтерской науки и их основную концепцию:**

1	Итальянская школа	А	значимую роль играла экономическая трактовка бухгалтерского учета
2	Французская школа	Б	придавала большое значение процедурным вопросам, строению форм подсчета, последовательностью бухгалтерских записей
3	Немецкая школа	В	предполагала, что бухгалтерский учет представляет собой инструмент управления людьми, а люди, в свою очередь, управляют организацией.
4	Американская школа	Г	преобладала юридическая трактовка бухгалтерского учета

**Часть С.**

**С1.** Изобразите схему «Объекты бухгалтерского учета»

**С2.** Задачи экономического анализа

**С3.** Назовите экономистов, внесших существенный вклад в развитие бухгалтерского учета и экономического анализа

**С4.** Схема. Классификация экономических показателей

**С5.** Назовите современные направления экономического анализа

**Б1.В.02 История развития бухгалтерского учета и налогообложения**

**КИМы**

(1 вариант, 25 заданий)

**Часть А.**

**А1.** Различие между счетоводством и счетоведением провел русский ученый:

- а) Ф.В. Езерский;
- б) Е.Е. Сиверс;
- в) Е. Терехуха;
- г) А.М. Галаган;
- д) А.П. Рудановский.

**А 2.** Факты хозяйственной жизни делятся:

- а) на факты состояния, действия и события;

- б) на факты наблюдения, регистрации, состояния;
- в) на факты наблюдения, регистрации, обобщения.

**А.3 В Средневековье преобладала ... бухгалтерия:**

- а) камеральная;
- б) диаграфическая;
- в) униграфическая.

**А 4. «Баланс» Лука Пачоли трактовал как:**

- а) метод бухгалтерского учета;
- б) равенство актива и пассива;
- в) бухгалтерское равновесие, необходимое для контроля за правильностью разности по счетам.

**А 5. Целью какой школы бухгалтерского учета было выявление эффективности хозяйственных процессов:**

- а) балансовой;
- б) юридической;
- в) экономической.

**А 6. Автором логисмографии – нового учения о бухгалтерском учете итальянской школы, является:**

- а) Дж.Чербони;
- б) Ф.Вилла;
- в) Ф.Беста.

**А 7. Почему в допетровской России не было двойной записи?**

- а) низкий уровень грамотности;
- б) национальный менталитет;
- в) отсутствие компьютеров;
- г) низкий уровень правосознания.

**А 8. Назовите отличительные особенности советского бухгалтерского учета.**

- а) создание документов, направленных на контроль за сохранением государственной собственности;
- б) унификация плана счетов и форм отчетности;
- в) возникновение и развитие мемориально-ордерной и журнально-ордерной форм счетоводства;
- г) все варианты вместе.

**А 9. В каком году был создан Институт профессиональных бухгалтеров России (ИПБ)?**

- а) в 1991 году;
- б) в 1996 году;

- в) в 1997 году;  
г) в 2000 году.

**А 10. В средние века в Европе господствовала:**

- а) униграфическая бухгалтерия;  
б) диграфическая бухгалтерия;  
в) камеральная бухгалтерия.

**Часть В.**

**В.1. Установите соответствие между понятиями и их определениями.:**

<p>А) Котокоррент; Б) Колляция; В) Патримональный учет; Г) Камеральный учет; Д) Факт хозяйственной жизни.</p>	<p>1) Сверка счетов; 2) Единый счет, на котором фиксируются все операции банка с клиентом и на котором учитывается взаимная задолженность банка и клиента; 3) Операция, сделка, оказывающая влияние на финансовое положение экономического субъекта, финансовый результат его деятельности и (или) движение денежных средств; 4) Учет имущества; 5) Отражение прихода и расхода денежных средств.</p>
---	---

**В 2. Установите соответствие между ученым и его высказыванием.**

<p>а) «Ни одного хозяйственного субъекта нельзя сделать должником без его согласия»; б) «Двойная запись – это величайшее изобретение человека».</p>	<p>1) В. Джитти; 2) Ф. Гаратти; 3) Л. Пачоли; 4) И. В. Гете.</p>
---	--

**В3. Установите соответствие между ученым и его достижением.**

<p>а а) Жан-Батист Дюмарше; б) Е.Е. Сиверс; в) Э. Мудров.</p>	<p>1) Считал практическую бухгалтерию – счетоводством, а теоретическую бухгалтерию счетоведением; был главой петербургской школы бухгалтерского учета; 2) Трактовал учет как</p>
---	--

	<p>“экономическую доктрину”;</p> <p>3) Основатель русской школы бухгалтерского учета, главной идеей которой было развитие счетной науки.</p>
--	--

#### **В4. Установите соответствие между понятиями и определениями.**

<p>а) Адверсария;</p> <p>б) Диаграфе;</p> <p>в) Эфемерида;</p> <p>г) Рекапитуляция;</p>	<p>1) Перевод, оплата в Древней Греции;</p> <p>2) Документ, предназначенный для перманентного учета в Древнем Египте;</p> <p>3) Бухгалтерская сверка учетных записей с их первоисточниками для выявления ошибок;</p> <p>4) Визуальная проверка путем проставления в ведомости специальных значков;</p> <p>5) Книга, в которую купцы вносили записи о сделках и делах.</p>
---	---

#### **В5. Соотнесите понятие с определением**

<p>а) Двойная запись;</p> <p>б) Инвентаризация;</p> <p>в) Калькуляция;</p> <p>г) Баланс.</p>	<p>1) Совокупность средств, а также их источников в конкретную дату;</p> <p>2) Определение затрат в стоимостной (денежной) форме на производство единицы или группы единиц изделий, или на отдельные виды производств;</p> <p>3) Проверка наличия имущества организации и состояния ее финансовых обязательств на определенную дату путем сличения фактических данных с данными бухгалтерского учета;</p> <p>4) Способ ведения бухгалтерского учёта, при котором каждое изменение состояния средств организации отражается по крайней мере на двух бухгалтерских счетах, обеспечивая общий баланс.</p>
--	--

**В6. Соотнесите ученого с его достижением.**

а) Ф. Гаратти; б) И. Швайкер; в) И. Готлиб.	1) Усовершенствовал староитальянскую форму бухгалтерского учета, разделив счета на синтетические и аналитические; 2) Сделал попытку применить итальянскую бухгалтерию в рамках немецкой факторной; 3) Разработал правила проверки бухгалтерских книг.
---	---

**В7. Соотнесите событие с его датой.**

а) 11 сентября 1732 года; б) 1772 год; в) 1783 год; г) 1824 год.	1) Первое бухгалтерское училище; 2) Первый комментарий к документу; 3) Первый российский бухгалтер; 4) Первая книга по бухгалтерскому учету.
---	---

**В8. Соотнесите название основных течений итальянской школы бухгалтерского учета с их основателями.**

а) Ломбардское течение; б) Тосканское течение; в) Венецианское течение.	1) Фабио Беста; 2) Франческо Вилла; 3) Джузеппе Чербони.
---	--

**В9. Соотнесите ведомство с функциями, которые они выполняют.**

а) Межведомственная комиссия при Правительстве РФ; б) Институт профессиональных бухгалтеров России; в) Минфин России.	1) Оказание квалифицированных консультационных услуг по вопросам бухгалтерского учёта и налогообложения; 2) Разработка Программы реформирования бухгалтерского учета и контроль за ее выполнением; 3) Подготавливает предложения и реализует меры по
---	--

	совершенствованию бюджетной системы РФ.
--	---

**В 10. Соотнесите ученого с его достижением.**

а) Анжело де Пиетро; б) Людовико Флори; в) Бастиано Вентури.	1) Доказал возможность использования двойной записи в банках; 2) Описал возможность применения двойной записи в государственных органах; 3) Показал использование двойной записи в сельском хозяйстве.
--	--

**Часть С.**

**С1. Представьте, что Вы – средневековый торговец. Учетную систему какой страны Вам было бы проще использовать: Древнего Египта, Древнего Рима или Древней Греции. Объясните, почему.**

**С 2. Провести систематизацию принципов налогообложения выдвигаемых различными научными школами в процессе развития систем налогообложения (полученные результаты оформить в табличной форме).**

Автор (школа)	Выдвигаемые принципы
А.Смит (1723-1790 гг.) шотландский экономист и философ	

**С3. Проанализируйте типичную этическую проблему и назовите способ ее разрешения:**

Бухгалтер организации владеет информацией, что подразделение, занимающееся разработкой программного обеспечения, работает неэффективно и приносит фирме лишь убытки. Бухгалтер также в курсе того, что это явилось результатом ошибок в руководстве. Руководитель подразделения упорно доказывает, что новый продукт займет лидирующее положение на рынке, однако не может привести убедительные аргументы в свою пользу. Последние два продукта, выпущенные подразделением,

не имели успеха на рынке. У главного бухгалтера много друзей в данном подразделении, и он не желает конфликта с его руководителем.

**С 4. Вы проводите сравнительный анализ двух школ бухгалтерского учета: Московской и Петербургской. Взгляды представителей какой школы Вы разделяете? Почему?**

**С 5. Каким вы видите бухгалтера будущего? Напишите свои размышления (10-15 предложений).**

### **Б1.В.03 История экономических учений**

#### **КИМы**

(1 вариант, 25 заданий)

#### **Часть А.**

**А1. Укажите категории, которые анализировали физиократы:**

а) классы, б) меновую стоимость, в) закон стоимости, г) чистый продукт, д) сельское хозяйство, е) производительный и непроизводительный труд.

**А2. Главой Кембриджской экономической школы был...**

а) Э. Чемберлен, б) М. Фридмен, в) А. Маршалл, г) О. Филипс

**А3. Термин «предельный» в экономике означает \_\_\_\_\_ изменение измеряемой экономической величины.**

а) небольшое, б) несущественное, в) пограничное, г) дополнительное, д) максимальное

**А4. А. Смит полагал, что основным стимулом экономической активности человека является \_\_\_\_\_ интерес.**

а) государственный, б) частный, в) коллективный, г) национальный

**А5. Какие из определений зарплаты принадлежат Смиту:**

а) зарплата – это превращенная форма стоимости и цены рабочей силы, б) это минимум средств существования рабочего, в) это плата за труд, г) это цена труда

**А6. Выберите из списка ученых основных представителей маржинализма.**

а) Г. Госсен, б) А. Курно, в) У. Джевонс, г) К. Менгер, д) М. Фридман

**А7. Согласно Д. Рикардо, единственный способ повышения прибыли – это...**

а) сокращение издержек, б) повышение производительности труда,

в) сокращение заработной платы рабочим, г) нет верного ответа

**A8. Смит считал, что основой меновой стоимости товара является...**

а) труд, б) полезность товара, г) цена товара, д) количество товаров на рынке

**A9. Классическая экономическая школа считала, что заработная плата рабочего должна определяться...**

а) количеством затраченного на производство товара времени, б) полезностью произведенной продукции, в) минимумом средств, необходимых для существования работника и его семьи, г) стажем работы и квалификацией самого работника

**A10. Укажите конкретные формы выражения прибавочной стоимости, по Марксу (выберите несколько ответов):**

а) зарплата, б) прибыль, в) предпринимательский доход, г) процент, д) земельная рента, е) весь национальный доход, ж) торговая прибыль.

### **Часть В.**

**В1. Установить соответствие между авторами и их работами по экономике:**

1. Маркс	1. Исследование о природе и причинах богатства народов
2. Дж. Локк	2. Начала политической экономии и налогового обложения
3. Д. Рикардо	3. Капитал.
4. А. Смит	4. Некоторые соображения о последствиях понижения процента и повышения ценности денег

**В2. Установить соответствие ученых-экономистов и названий школ, к которым они принадлежали:**

1. А. Смит	1. лозанская экономическая школа
2. В. Парето	2. классическая школа политической экономии
3. Ф. Монкретьен	3. австрийская экономическая школа
4. К. Менгер	4. меркантилизм

**В3. Установить соответствие между авторами и их работами по экономике:**

1. У. Петти	1. Скромное исследование о природе и необходимости бумажных денег
2. Ж-Б. Сей	2. Экономическая арифметика
3. А. Курно	3. Исследование математических принципов теории богатства
4. Б. Франклин	4. Трактат политической экономии, или простое изложение способа, которым образуются,



	распределяются и потребляются богатства
--	---

**В4. Установите соответствие ученых-экономистов и названий школ, к которым они принадлежали:**

1. А. Смит	1. Классическая экономическая школа
2. Д. Рикардо	2. Неоклассическая школа
3. К. Менгер	
4. В. Парето	
5. А. Курно	

**В5. Установите соответствие между авторами и их работами по экономике:**

1. И.Г. Тюнен	1. Принципы экономической науки
2. А. Маршалл	2. Изолированное государство в его отношении к сельскому хозяйству и национальной экономике
3. К. Мергер	3. Основания политической экономии
4. Л. Вальрас	4. Элементы чистой политической экономии

**В6. Выдвинул и обосновал «теорию вменения», согласно которой определенная часть ценности предметов потребления должна быть вменена (отнесена) на счет того или иного фактора производства сформулировал \_\_\_\_\_ ведущий экономист Австрийской экономической школы.**

**В7. Основателем математической школы в экономической науке, одним из основоположников теории предельной полезности является \_\_\_\_\_**

**В8. Категория, характеризующая экономическую эффективность хозяйственной системы как состояние, при котором невозможно увеличить степень удовлетворения потребностей хотя бы одного человека, не ухудшая при этом положение другого получила название \_\_\_\_\_**

**В9. Данная цитата - «Экономические законы, или обобщения экономических тенденций, - это общественные законы, относящиеся к тем областям поведения человека, в которых силу действующих в них побудительных мотивов можно измерить денежной массой» принадлежит экономисту \_\_\_\_\_**

**В10. Спрос покупателя, когда цена, которую он согласен уплатить, достигает уровня, при котором продавцы согласны продавать называется \_\_\_\_\_**

**Часть С.**

**С1. Дайте развернутую характеристику концепции борьбы с инфляцией, которую разработал Милтон Фридман.**

**С2. В экономической области неоконсерватизм характеризуется следующими ценностями: \_\_\_\_\_.**

**С3. Страна получает доход от международной торговли при помощи: 1) зримого экспорта товаров; 2) незримого экспорта услуг; 3) экспорта драгоценных металлов; 4) импорта капитала в форме иностранных инвестиций внутри страны, либо прибыли на свои инвестиции за рубежом, либо иностранных займов.**

**Страна расходует на международный обмен: 1) зримый импорт товаров; 2) незримый импорт услуг; 3) импорт драгоценных металлов; 4) экспорт капитала в виде заграничных активов. Эти четыре статьи всегда в совокупности уравновешены. Если этого не происходит с первыми тремя статьями, то разница проявляется в экспорте или импорте капитала.**

**Определите: какое явление описано выше и какой экономической школе принадлежит данная формулировка.**

**С4. Правильно отмечая, что с точки зрения создания стоимости нет разницы между трудом по производству серебра и, например, зерна, он решил, что между этими двумя товарами нет разницы и по значимости роли выполняемой в обмене и обращении товаров. Он игнорировал специфически общественную роль денежного товара, каким тогда было серебро. Бумажные деньги могли функционировать только как представители и заменители серебра.**

**С5. «...автоматические рыночные механизмы способствовали естественному распределению драгоценных металлов между торгующими странами и установлению в них таких уровней внутренних цен, что экспорт каждой страны становился равным ее импорту. Любые дополнительные объёмы добычи золота в отдельной стране повысят уровень цен относительно других стран. В результате превышение импорта над экспортом должно оплачиваться оттоком золота. И такой процесс будет продолжаться до тех пор, пока во всех торгующих странах не установится новое равновесие между экспортом и импортом, соответствующее более высокому предложению золота»**

**Какой экономический механизм описан, и кто из ученых его сформулировал?**

#### **Б1.В.04 Информационные системы в экономике**

##### **КИМы**

**(1 вариант, 25 заданий)**

##### **Часть А.**

**A1. Информационная система, поддерживающая оперативный и управленческий учет на предприятии и представляющая информацию для оперативного принятия управленческих решений, называется:**

- а) система управления;
- б) система автоматизации управления;
- в) система оперативного учета;
- г) корпоративная информационная система.

**A2. Информационное обеспечение автоматизированных информационных технологий включает в себя:**

- а) совокупность показателей и справочных данных;
- б) совокупность языковых средств;
- в) классификаторы информации;
- г) унифицированные системы документации.

**A3. Совокупность методов и программно-технических средств, объединенных в технологическую цепочку, обеспечивающую сбор, обработку, хранение, распределение и отображение информации с целью снижения трудоемкости процессов использования информационных ресурсов, а также повышения их надежности и оперативности, называется:**

- а) информационной системой управления;
- б) информационной технологией;
- в) информационным процессом;
- г) информационным ресурсом.

**A4. Автоматизированные информационные системы, предназначенные для решения сложных в математическом отношении задач, требующих больших объемов самой разнообразной информации, называются:**

- а) системой поддержки принятия решений;
- б) интеллектуальной информационной системой;
- в) автоматизированной информационно-вычислительной системой;
- г) автоматизированной системой обучения.

**A5. Совокупность информации, экономико-математических методов и моделей, технических, программных, технологических средств и специалистов, предназначенную для обработки информации и принятия управленческих решений, называется:**

- а) система автоматизации производства;
- б) автоматизированная информационная система;
- в) система управления предприятием;
- г) организационная система.

**A6. Назовите основные управляющие подсистемы финансовой системы.**

- а) правовое обеспечение;

- б) организационное обеспечение;
- в) методическое обеспечение;
- г) кадровое обеспечение;
- д) информационное обеспечение;
- е) техническое обеспечение;
- ж) программное обеспечение.

**A7. Назовите признаки эффективности систем электронного документооборота?**

- а) сокращение рутинных операций;
- б) увеличение скорости взаимодействия;
- в) улучшение поиска информации;
- г) уменьшение количества бумажных носителей информации;
- д) появление единого цифрового пространства.

**A8. Назовите классы систем автоматизации работы с документами?**

- а) системы автоматизации документооборота и делопроизводства;
- б) системы управления потоками работ;
- в) системы организации и управления архивами документов;
- г) системы электронного управления документами;
- д) корпоративные информационные системы.

**A9. На какие классы можно разделить программные средства, используемые в качестве инструментария поддержки финансовых решений?**

- а) комплексные системы управления предприятиями;
- б) табличные процессоры;
- в) пакеты для решения задач фундаментального анализа;
- г) пакеты для решения задач технического анализа;
- д) статистические и математические пакеты программ;
- е) системы искусственного интеллекта.

**A10. Автоматизированное рабочее место - это:**

- а) совокупность экономических, информационных, математических, методов и моделей программных средств, предназначенная для обработки информации;
- б) совокупность методов и средств реализации операций сбора, регистрации, передачи, и защиты информации;
- в) совокупность информационных ресурсов обеспечения обработки данных и автоматизацию управленческих функций;
- г) нет правильного варианта ответа.

### **Часть В.**

**B1. Вставьте пропущенное слово: \_\_\_\_\_ - это организованный социально-экономический и научно-технический процесс создания оптимальных условий для удовлетворения информационных потребностей и реализации прав граждан, органов государственной власти, органов местного**

самоуправления, организаций, общественных объединений на основе формирования и использования информационных ресурсов.

**В2.** Вставьте пропущенное слово: \_\_\_\_\_ информация, характеризующая текущее и перспективное положение фирм, сложившуюся конъюнктуру на рынке капиталов, инвестиции, эмиссии ценных бумаг, формируемая в результате проведения собственных или заказных исследований, а также получаемая из независимых источников.

**В3.** Вставьте пропущенное слово: \_\_\_\_\_ обеспечение управляющей подсистемы финансового менеджмента обеспечивает функционирование ее технического комплекса, решение функциональных задач и взаимодействие пользователей-специалистов с компьютером.

**В4.** Вставьте пропущенное слово: \_\_\_\_\_ обеспечение задает общую структуру системы управления финансами на конкретном предприятии, а также определяет в ее рамках функции и задачи соответствующих служб, подразделений и отдельных специалистов.

**В5.** Вставьте пропущенные два слова: \_\_\_\_\_ – это средство организации информационного обеспечения процесса управления, способствующее своевременному поступлению необходимой и достоверной информации во все звенья системы управления, нуждающиеся в ней.

**В6.** Вставьте пропущенное слово: \_\_\_\_\_ – это обмен информацией между элементами бизнес-процесса.

**В7.** Соотнесите название элемента проектируемого технологического обеспечения информационной технологии с его характеристикой:

1	Информационное обеспечение	А	объединяет совокупность языковых средств для формализации естественного языка, построения и сочетания информационных единиц в ходе общения пользователей со средствами вычислительной техники
2	Лингвистическое обеспечение	Б	представляет собой комплекс технических средств (технические средства сбора, регистрации, передачи, обработки, отображения, тиражирования информации, оргтехника и др.), обеспечивающих работу ИТ

3	Техническое обеспечение	В	представляет собой совокупность проектных решений по объемам, размещению, формам организации информации, циркулирующей в ИС
4	Программное обеспечение	Г	включает совокупность программ, реализующих функции и задачи ИС и обеспечивающих устойчивую работу комплексов технических средств

**В8. Т.к. процесс управления любой организацией в экономике реализуется исключительно посредством формирования и реализации управленческих решений, сопоставьте названия группы управленческих решений с их характеристикой:**

1	Оперативные решения	А	обычно принимаются управленцами среднего уровня, ответственными за обеспечение средствами для достижения целей и намерений, поставленных ЛПР верхнего звена
2	Тактические решения	Б	принимаются на основе целей компании, определенных в его уставе и уточненных высшим руководством предприятия
3	Стратегические решения	В	периодические: одна и та же задача возникает периодически

**В9. Сопоставьте названия потребительских свойств информационных систем с их характеристикой:**

1	Функциональная полнота	А	отражают ее способность приспосабливаться к изменениям окружающего внешнего фона и внутренней управленческой и производственной среды организации
2	Своевременность	Б	свойство, обозначающее наиболее полный состав списка задач, поддающихся решению с помощью компьютерной технологии
3	Общий показатель надежности ИС	В	характеризует временные свойства ИС и ИТ и имеет количественное выражение в виде суммарного времени задержки информации, необходимой пользователю в текущий момент времени в реальных условиях для принятия решений
4	Адаптационные свойства системы	Г	концентрирует в себе ряд важных характеристик: частоту возникновения сбоев в техническом обеспечении; степень

		адекватности математических моделей; верификационную чистоту программ; относительный уровень достоверности информации; интегрированный показатель надежности эргономического обеспечения ИС
--	--	--

**В10. Архитектура корпоративной информационной системы управления предприятием предусматривает наличие трех компонент. Сопоставьте их название с соответствующей характеристикой:**

1	информационные технологии	А	обеспечивает оптимальное взаимодействие информационных технологий, функциональных подсистем и связанных с ними специалистов, а также их развитие в сечении всего жизненного цикла информационной системы
2	функциональные подсистемы	Б	Аппаратно-программная компонента информационной системы, телекоммуникации и данные, совместно обеспечивающие функционирование информационной системы и являющиеся их главной материальной основой
3	управление информационными системами	В	специализированные программы, обеспечивающие обработку и анализ информации для цельной подготовки документов или принятия решений в конкретной функциональной области на базе информационных технологий

### **Часть С.**

**С1. В электронной таблице Microsoft Excel создайте автоматизированную форму для расчета заработной платы сотрудников столярного цеха за месяц со следующими полями: Номер по порядку, ФИО, Оклад, Премия (17%), Итого начислено, Количество детей, Сумма вычета на детей, Вычет на сотрудника, НДФЛ, Итого к выдаче. Столбцы Премия, Итого начислено, Сумма вычета на детей, НДФЛ, Итого к выдаче рассчитываются по формулам, остальные заносятся данными с клавиатуры. Сумму вычета на 1 ребенка разместите в отдельной ячейке выше таблицы. Таблица изображена на рисунке ниже.**

Какие формулы нужно ввести в первые ячейки столбцов Премия, Итого начислено, Сумма вычета на детей, НДФЛ, Итого к выдаче согласно расположению таблицы как на рисунке?

	A	B	C	D	E	F	G	H	I	J
1								Вычет на 1 ребенка		1 200,00 Р
2	Таблица расчета заработной платы сотрудников за месяц									
3										
4	№ п/п	Ф.И.О.	Оклад	Премия (17%)	Итого начислено	Кол-во детей	Сумма вычета на детей	Вычет на сотрудника	НДФЛ	Итого к выдаче
5	1	Иванов С.Н.	15 000р.	2 550р.	17 550р.	1	1 200,00р.	0,00р.	2 125,50 Р	15 424,50р.
6	2	Ивлев С.К.	14 567р.	2 476р.	17 043р.	0	0,00р.	1 000,00р.	2 085,64 Р	14 957,75р.
7	3	Клоков А.А.	8 134р.	1 383р.	9 517р.	2	2 400,00р.	1 000,00р.	795,18 Р	8 721,60р.
8	4	Меркулова Ю.А.	10 701р.	1 819р.	12 520р.	1	1 200,00р.	0,00р.	1 471,62 Р	11 048,55р.
9	5	Мирохин П.С.	13 268р.	2 256р.	15 524р.	1	1 200,00р.	2 000,00р.	1 602,06 Р	13 921,50р.
10	6	Огнев И.А.	12 835р.	2 182р.	15 017р.	0	0,00р.	0,00р.	1 952,20 Р	13 064,75р.
11	7	Петрова А.С.	10 402р.	1 768р.	12 170р.	2	2 400,00р.	0,00р.	1 270,14 Р	10 900,20р.
12	8	Попов В.М.	15 700р.	2 669р.	18 369р.	1	1 200,00р.	1 000,00р.	2 101,97 Р	16 267,03р.
13	9	Самсонова В.К.	11 600р.	1 972р.	13 572р.	2	2 400,00р.	0,00р.	1 452,36 Р	12 119,64р.
14	10	Щедрина О.Н.	12 890р.	2 191р.	15 081р.	2	2 400,00р.	0,00р.	1 648,57 Р	13 432,73р.
15	ИТОГО:									129 858,24р.

**С2. Создайте в электронной таблице Microsoft Excel автоматизированную форму для ежемесячного учета продаж торгово-закупочной базы «Парадокс» согласно рисунку. При этом столбцы Сумма покупки, Скидка (%) и Итого к оплате должны заполняться с помощью формул. Следует учесть, что скидка в размере 5% дается только тем покупателям, сумма покупки которых будет больше 15000 рублей. Подсчитайте также в отдельной таблице частоту покупки товара за текущую неделю.**

Какие формулы нужно ввести в первые ячейки столбцов Сумма покупки, Скидка (%), Итого к оплате, Частота покупки товара согласно расположению таблицы как на рисунке?

	A	B	C	D	E	F	G	H
1	Учет продаж торгово-закупочной базы «Парадокс» за неделю							
2								
3	Дата	Код товара	Наименование товара	Цена за единицу	Количе ство	Сумма покупки	Скидка (%)	Итого к оплате
4	17.04.2020	1002	Холодильник	13 500,00 Р	3	13 503,00 Р	0	13 503,00 Р
5	17.04.2020	1003	Стиральная машина	19 300,00 Р	6	19 306,00 Р	5	18 340,70 Р
6	18.04.2020	1002	Холодильник	3 700,00 Р	15	3 715,00 Р	0	3 715,00 Р
7	18.04.2020	1001	Пылесос	7 500,00 Р	8	7 508,00 Р	0	7 508,00 Р
8	19.04.2020	1003	Стиральная машина	19 300,00 Р	12	19 312,00 Р	5	18 346,40 Р
9								
10	Отчет о частоте покупки товара за неделю							
11								
12		Код товара	Наименование товара	Частота покупки товара				
13		1001	Пылесос	1				
14		1002	Стиральная машина	2				
15		1003	Холодильник	2				



**С3. Основной документ, который определяет кадровую политику предприятия – это его штатное расписание.**

Какие действия необходимо выполнить в программе «1С Зарплата и управление персоналом 8» для включения в штатное расписание новой штатной единицы?

**С4. В корпоративной информационной системе «Галактика» необходимо оформить реализацию собственной организацией 5 компьютеров фирме ООО «Механика» по цене 75000 рублей за штуку, причем налоги входят в стоимость товара.**

Какие действия и в какой последовательности должны быть выполнены в данной системе?

**С5. В корпоративной информационной системе «Парус» необходимо оформить оплату поставщику ООО «Химзавод» за поставленные материалы по договору № 16 от 1 числа текущего месяца на сумму 250 000 руб. без налогов.**

Какие действия и в какой последовательности должны быть выполнены в данной системе?

### **Б1.В.05 Ценообразование**

#### **КИМы**

(1 вариант, 25 заданий)

#### **Часть А.**

**А1. К продукции, цены на которую регулируются на федеральном уровне, относятся:**

- а) продукты питания;
- б) алмазное сырье и драгоценные камни;
- в) газ природный, реализуемый населению;
- г) электро- и теплоэнергия, тарифы на которые регулируются ФЭК;
- д) ликероводочная продукция крепостью свыше 28%, ввозимая на территорию РФ.

**А2. Эластичной спроса по цене – это:**

- а) зависимость спроса от цены;
- б) зависимость изменения спроса от изменения цены;
- в) зависимость спроса от изменения цены.

**А3. Стратегия дифференцированного образования означает:**

- а) продажу товаров в кредит;
- б) продажу товаров по различным ценам разным покупателям;
- в) продажу товаров по единым ценам.

**А4. Регулирование цен на продукцию предприятий-монополистов может осуществляться в форме установления:**

- а) скользящих цен;
- б) предельных цен;
- в) сезонных цен;

г) преysкурaнтных цен.

**A5. Убыточным лидером продаж называется товар:**

- а) продаваемый по цене ниже себестоимости;
- б) продаваемый с минимальной прибылью ради привлечения других товаров фирмы;
- в) с максимальным объемом продаж.

**A6. Продавцы придерживаются политики адаптивного ценообразования:**

- а) на олигопольном рынке;
- б) на рынке монополистической конкуренции;
- в) на рынке свободной конкуренции.

**A7. В чем состоит особенность оптовых цен?**

- а) назначаются на крупные партии товара;
- б) по такой цене товар продается промежуточному потребителю;
- в) по такой цене товар покупается для конечного потребления.

**A8. К какому критерию классификации относятся твердые цены?**

- а) степень регулирования;
- б) устойчивость во времени;
- в) ориентир для фиксации контрактных цен.

**A9. Метод агрегированных данных, используемый для анализа поведения покупателей:**

- а) сложен в реализации;
- б) не оперативен;
- в) прост в реализации;
- г) не учитывает реакции конечного потребителя.

**A10. Стратегия «нейтрального ценообразования» означает:**

- а) установление цен на уровне фирм конкурентов;
- б) установление цен со средним по отрасли уровнем прибыли;
- в) расчет цен затратными методами.

## **Часть В.**

**B1. Соотнести виды цен:**

1	Оптовые цены	а	цены, по которым товары продаются индивидуальным покупателям при относительно небольшом объеме каждой продажи
2	Розничные цены	б	цены государственных покупок продукции у предприятий, организаций, населения.
3	Закупочные цены	в	цены, по которым продукция реализуется крупными партиями

**B2. Соотнести стратегии ценообразования и их сущность:**

1	Стратегия «снятия сливок»	А	С самого начала появления нового товара на рынке на него устанавливается максимально высокая цена в расчете на потребителя, готового купить товар по такой цене.
2	Стратегия проникновения	Б	Установлении такой цены, которая учитывает психологию покупателей, особенности их

	(внедрения) на рынок		ценовосприятия.
3	Стратегия психологической цены	В	Цена на товар устанавливается исходя из цены, предлагаемой главным конкурентом, обычно ведущей фирмой отрасли, предприятием, доминирующим на рынке.
4	Стратегия следования за лидером в отрасли или на рынке	Г	Предприятие устанавливает значительно более низкую цену, чем цены на рынке на аналогичные товары конкурентов

### **В3. Соотнести стратегии ценообразования и их сущность:**

1	Нейтральная стратегия ценообразования	А	Цена устанавливается почти в прямой зависимости от соотношения спроса и предложения и постепенно снижается по мере насыщения рынка
2	Стратегия установления престижной цены	Б	Осуществляется на основе учета фактических издержек ее производства включая среднюю норму прибыли на рынке или в отрасли
3	Стратегия скользящей цены	В	Основана на установлении высоких цен на изделия очень высокого качества, обладающие уникальными свойствами.

### **В4. Определите соответствие методов ценообразования:**

1	Установление цены на основе метода «запечатанного конверта»	А	Продавцы используют неценовые приемы воздействия; предоставляют сервисное обслуживание, особые гарантии покупателям, право использования товарной марки в случае перепродажи и т.д.
2	Установление цены на основе «ощущаемой ценности» товара	Б	Цена устанавливается на уровне выше или ниже уровня цен своих основных конкурентов.
3	Установление цены на уровне текущих цен	В	Применяется, в частности, в тех случаях, когда несколько фирм конкурируют друг с другом в борьбе за контракт на машинно-техническое оборудование.

### **В5. Определите соответствие статей и элементов затрат:**

1	Статьи затрат	А	сырье и материалы;
2	Элементы затрат	Б	покупные изделия, полуфабрикаты и услуги производственного характера сторонних предприятий;
		В	материальные затраты (за вычетом стоимости возвратных отходов);
		Г	затраты на оплату труда;
		Д	топливо и энергия на технологические нужды
		Е	заработная плата производственных рабочих;
		Ж	амортизация основных фондов;
		З	отчисления на социальные нужды;

		И	общепроизводственные расходы;
		К	общехозяйственные расходы;
		Л	потери от брака;
		М	коммерческие расходы.

**В6. Определите соответствие прямых и косвенных затрат:**

1	Прямые затраты	А	сырье и основные материалы
2	Косвенные затраты	Б	общехозяйственные расходы
3		В	общепроизводственные расходы
		Г	потери от брака
		Д	коммерческие расходы

**В7. Определите соответствие постоянных и переменных издержек:**

1	Постоянные издержки	А	оклады сотрудников предприятия
2	Переменные издержки	Б	расходы на приобретение сырья, материалов, требуемых для производства продукции
3		В	оплата рабочей силы
		Г	амортизация основного капитала
		Д	аренда помещений
		Е	топливо, энергия

**В8. Определите соответствие классификационных признаков признаков и видов затрат:**

1	По однородности	А	текущие; единовременные.
2	По экономической роли в процессе производства	Б	производительные; непроизводительные.
3	В зависимости от периодичности	В	одноэлементные; комплексные.
4	По участию в процессе производства	Г	основные; накладные.
5	По эффективности	Д	производственные; коммерческие.

**В9. Определите соответствие метода калькуляции себестоимости:**

1	метод полных издержек	А	рассматривает влияние изменения объема производства на изменение затрат, т. е. предполагает калькуляцию по переменным затратам.
2	метод нормативных затрат	Б	заключается в суммировании постоянных и переменных затрат и надбавки в размере нормативной прибыли.
3	метод сокращенных затрат	В	позволяет выявить наиболее рентабельные виды продукции.
4	метод предельных издержек	Г	определение по всем элементам издержек нормативов затрат в расчете на единицу производимой продукции

**В10. Соотнесите методы ценообразования:**

1	Если к рассчитанной себестоимости единицы продукции добавляется заданный размер прибыли, а также налоги, то это:	А	агрегатный метод
2	Если суммируются цены отдельных конструктивных частей продукции с добавлением стоимости оригинальных узлов (деталей), то это:	Б	балловый метод
3	Если цена учитывает в первую очередь спрос, т. е. то, сколько покупатель готов заплатить за предлагаемый товар, то это:	В	затратный метод
4	Если метод применяется, прежде всего, для товаров, относящихся к предметам роскоши, которые обладают люксовым уровнем качества, то это:	Г	метод следования за лидером
5	Если контракт получает та фирма или организация, которая предложит минимальную цену, обеспечит требуемое качество и короткие сроки исполнения заказа, то это:	Д	метод осязаемой ценности товара потребителем
		Е	метод структурной аналогии
		Ж	метод сложного коэффициента качества
		З	метод формирования цены посредством ориентации на рыночные цены
		И	метод установления престижных цен
		К	состязательный метод определения цены
		Л	метод следования обычному уровню рыночных цен

### Часть С.

**С1.** Перед организацией стоит следующая ценовая проблема. Минимальная цена продаж составляет 10 у. е. при производстве 200 единиц товара и 7 у. е. – при 400 (так как при увеличении выпуска постоянные затраты на единицу продукции снижаются и, в результате, себестоимость единицы продукции также снижается). В течение определенного периода имеется 600 покупателей, заинтересованных в продукции организации. Половина из них привередлива и желает приобрести товар только в начале каждого периода, даже если приходится платить по 9 у. е. за единицу товара. Другая половина чувствительна к уровню цен и готова купить товар в любое время, но не дороже 6 у. е. за единицу.

По какой цене организация должна продавать свой товар и какое количество продукции выпускать? Какую ценовую стратегию в данном случае целесообразно применять?

**С2.** Минимальная цена продаж за единицу товара – 30 у.е. Распределение цен на один и тот же товар составляет от 30 до 50 у. е., так как имеется несколько организаций с различной структурой затрат, и 50 у. е. – это максимум того, что заплатят за товар покупатели. На поиск товара с самой низкой ценой – 30 у. е. – требуется затратить 1 ч. Если потребитель не ищет, а покупает у первого продавца,

он может, если повезет, найти товар по 30 у. е., если же нет – по 50 у. е. Предположим, что возможные издержки времени потребитель оценивает от 0 до 20 у. е. в час. Какая стратегия покупки будет лучшей для покупателя? Какая ценовая стратегия лучше для организации?

**С3.** Существует рынок, на котором организации могут производить товары двух уровней качества. Минимальная цена продаж для товара низкого качества составляет 300 р., высокого – 500 р. Каждая организация выбирает производство товара только одного качества и может продавать его по любой цене – 300 или 500 р. Покупатели с легкостью найдут самую низкую цену (затраты времени незначительны), позвонив по телефону или просмотрев прейскурант. Обычно они предпочитают более высокое качество, но для изучения справочников и определения дифференциации качества потребуется затратить 1 ч. Какую стратегию покупок предпочтут покупатели? Какова будет стратегия ценообразования для организаций?

**С4.** Организация производит товар длительного пользования. Минимальная цена его продаж – 100 р., срок пользования 3 года. Для его нормального функционирования в течение этого времени потребуются дополнительные товары по цене 0,60 р. в месяц. Однако все покупатели готовы заплатить не более 50 р. за основной товар, но приобретут дополнительные по цене в 2 р. при условии, что их не нужно будет покупать чаще, чем 1 раз в месяц. Предположим, что все покупатели будут приобретать эти дополнительные товары регулярно, а процент снижения будущих доходов равен нулю. Какую ценовую стратегию стоит принять фирме? Выгодно ли будет продавать основной товар по 50 р.? Какую ценовую тактику целесообразно применить?

**С5.** Рассчитайте отпускную цену изделия организации изготовителя на основе метода прямых затрат.

*Исходные данные*

Переменные затраты единицы изделия – 21 р.

Плановая рентабельность – 50 % к переменным затратам.

Ставка НДС – 20%.

## **Б1.В.06 Экономика фирмы**

### **КИМы**

(1 вариант, 25 заданий)

#### **Часть А.**

**А1. Производственный процесс подразделяется:**

1. Основной; вспомогательный, обслуживающий;
2. Основной, вспомогательный, контрольный;
3. Испытательный; контрольный; основной;
4. Нет верного ответа.

**А2. Для сдельной формы оплаты труда характерна оплата в соответствии с:**

1. количеством изготовленной (обработанной) продукции;
2. количеством отработанного времени;
3. количеством оказанных услуг;
4. должностным окладом.

**А3. Амортизация основных фондов — это:**

1. износ основных фондов;
2. процесс перенесения стоимости основных фондов на себестоимость изготавливаемой продукции;
3. восстановление основных фондов;
4. расходы на содержание основных фондов.

**А4. Коэффициент оборачиваемости оборотных средств характеризуют:**

1. размер реализованной продукции, приходящейся на 1 руб. производственных фондов;
2. средняя длительность одного оборота оборотных средств;
3. количество оборотов оборотных средств за соответствующий отчетный период;
4. уровень технической оснащенности труда.

**А5. К переменным расходам относятся:**

1. материальные затраты,
2. расходы на реализацию продукции,
3. амортизационные отчисления,
4. административные и управленческие расходы.

**А6. Рентабельность продаж определяется:**

1. отношением чистой прибыли к объему реализованной продукции;
2. отношением прибыли от реализации к выручке от реализации (без НДС и акциза);
3. отношением валовой прибыли к средней стоимости имущества предприятия;
4. отношением прибыли к средней стоимости основных фондов и материальных оборотных средств.

**А7. Минимизация какого из показателей ведет к росту уровня рентабельности:**

1. выручки;
2. цены;
3. прибыли;
4. себестоимости.

**А8. Эргономические показатели качества продукции характеризуют...**

1. соответствие конструкции изделия особенностям человеческого организма
2. рациональность формы, целостность композиции
3. эффективность технологических решений
4. приспособленность продукции для транспортировки

**А9. Производственная мощность предприятия измеряется в...**

1. натуральных измерителях
2. коэффициентах
3. стоимостном выражении
4. процентах

**А10. Форма организации производства, характеризующаяся сочетанием многопрофильных производств в рамках одного предприятия, называется...**

1. концентрацией
2. кооперированием
3. комбинированием
4. специализацией

**Часть В.**

**В1. Установить соответствие между организационно-правовыми формами предприятий и их характеристиками:**

1. Унитарное предприятие	1. Это общество, уставный капитал которого разделен на доли; участники не отвечают по его обязательствам и несут риск убытков, связанных с деятельностью общества, в пределах стоимости принадлежащих им долей
2. ООО	2. Общество, уставный капитал которого разделен на определенное число акций; участники общества не отвечают по его обязательствам и несут риск убытков, связанных с деятельностью общества, в пределах стоимости принадлежащих им акций.
3. Акционерное общество	3. Это добровольное объединение граждан на основе членства для совместной производственной или иной хозяйственной деятельности, основанной на их личном трудовом и ином участии и объединении его членами (участниками) имущественных паевых взносов.
4. Производственный кооператив	4. Коммерческая организация, не наделенная правом собственности на закрепленное за ней собственником имущество. Имущество является неделимым и не может быть распределено по вкладам (долям, паям), в том числе между работниками предприятия.

**В2. Установить соответствие показателя формуле его расчета:**

1. Фондоотдача	1. выпуск продукции (товарной, валовой) / среднегодовая стоимость производственных фондов
2. Фондоемкость	2. чистая прибыль / среднегодовая стоимость основных производственных фондов
3. Фондовооруженность	3. среднегодовая стоимость производственных фондов/ выпуск продукции



4. Рентабельность основных производственных фондов	4. среднегодовая стоимость производственных фондов/ среднесписочная численность промышленно – производственного персонала
--	---

**В3. Установить соответствие вида оборотных средств их наименованию:**

1. Незавершенное производство	1. Сырье, материалы, топливо, полуфабрикаты, запчасти
2. Фонды обращения	2. Предметы труда, вступившие в производственный процесс
3. Материально-производственные запасы	3. Затраты на освоение новой продукции, которые производятся в данном периоде, но относятся на продукцию будущих периодов
4. Расходы будущих периодов	4. Готовая продукция на складе, товары отгруженные и в пути, денежные средства

**В4. Установите соответствие между формами оплаты труда и базой расчета заработной платы:**

1. Простая повременная	1. В зависимости от выработки
2. Сдельно-премиальная	2. В зависимости от времени работы
3. Прямая индивидуальная	
4. Бригадная повременная	
5. Косвенная	

**В5. Установите соответствие между признаками классификации затрат и видами затрат:**

1. Способ отнесения на себестоимость	1. Постоянные и переменные
2. Характер связи с производством продукции	2. Основной и накладной
3. По составу	3. Простые и комплексные
4. По отношению к изменению объема производства	4. Прямые и косвенные

**В6. Основными цехами целлюлозно-бумажного комбината за квартал изготовлено продукции на 1400 тыс. руб., в том числе на внутрипроизводственные нужды израсходовано продукции на 100 тыс. руб.; вспомогательными цехами для реализации выработано продукции на 120 тыс. руб.; выполнены ремонтные работы по договору на сумму 200 тыс. руб. Объем товарной продукции комбината за отчетный квартал равен \_\_\_\_\_.**

**В7. Предприятием было приобретено оборудование 15 августа по цене 450 тыс. рублей. Затраты по доставке и наладке составили 12 тыс. рублей. Срок**

полезного использования – 5 лет. Первоначальная стоимость оборудования составила \_\_\_\_\_.

**В8.** Расход основных материалов за квартал составляет 180 тыс. руб. при норме запаса 20 дней, а вспомогательных материалов – 45 тыс. руб. при норме запаса 50 дней. Общий норматив в производственных запасах равен \_\_\_\_\_.

**В9.** Норма времени на выполнение одной операции составляет 36 минут. Коэффициент выполнения норм времени - 1,2. Бригадное и многостаночное обслуживание отсутствуют. Часовая производительность труда на рабочем месте составляет \_\_\_\_\_.

**В10.** Предприятие планирует выпустить новое изделие себестоимостью 5000 руб. и нормой прибыли 25%. Цену нового изделия, рассчитанная методом полных затрат составляет \_\_\_\_\_.

#### **Часть С.**

**С1.** На целлюлозно-бумажном предприятии расход материала на производство за квартал составил 450 тонн. Время приемки, разгрузки и складирования – 2 дня, подготовки к производству – 3 дня. Интервал между поставками – 20 дней. Гарантийный запас составляет 50% от текущего. Оптовая цена за тонну материала – 2000 рублей.

Определите:

1. Стоимость среднедневного расхода;
2. Норму запаса материалов в днях;
3. Норматив производственных запасов на данный материал в стоимостном выражении.

**С2.** Рассчитайте: 1) показатель выполнения норм выработки; 2) величину премиальных выплат; 3) месячный заработок рабочего по сдельно-премиальной системе оплаты труда, если научно обоснованная норма времени равна 0,8 ч, расценка на единицу работы – 9,5 руб. Сдано за месяц 272 изделия, за выполнение научно обоснованных норм выработки предусматривается премия в размере 7,5% сдельного простого заработка, а за каждый процент перевыполнения норм – 1% простого сдельного заработка. Отработано 25 рабочих смен по 8 ч.

**С3.** Выручка от реализации продукции – 500 тыс. руб., затраты на производство продукции – 350 тыс. руб., прибыль от реализации материальных ценностей – 15 тыс. руб., прибыль, полученная от сдачи имущества в аренду – 5 тыс. руб., налоговые платежи составили 70 тыс. руб., величина собственного капитала предприятия – 1600 тыс. руб.

Определите:

1. чистую прибыль;
2. рентабельность продаж;
3. рентабельность собственного капитала предприятия.

**С4.** На основе исходных данных, представленных в таблице, определите: 1) относительное изменение фондоотдачи в отчетном году по сравнению с

базовым; 2) относительное изменение рентабельности основных фондов; 3) экономию основных фондов в результате изменения фондоотдачи (в рублях и в процентах к стоимости основных фондов в отчетном году).

Показатель, млн. руб.	Базовый год	Отчетный год
Среднегодовая стоимость основных фондов	7340	-
Ввод основных фондов (равномерный)	-	1240
Выбытие основных фондов (равномерное)	-	1520
Стоимость основных фондов на начало года	-	7662
Выпуск товарной продукции	8220,8	9142,8
Прибыль	1233,12	1545,13

**С5. В цехе машиностроительного предприятия установлено 90 станков. Режим работы цеха двухсменный, продолжительность смены – 8 часов. Годовой объем выпуска продукции – 280 тыс. шт., производственная мощность цеха – 320 тыс. шт. В первую смену работают все станки, во вторую – примерно 50 процентов всего станочного парка. Количество рабочих дней в году – 260, время фактической работы станка – 4000 часов в год. Определите:**

- 1) коэффициент сменности;
- 2) коэффициенты экстенсивной и интенсивной загрузки;
- 3) коэффициент интегральной загрузки оборудования цеха.

### **Б1.В.07 Бухгалтерский финансовый учет**

#### **КИМы**

(1 вариант, 25 заданий)

#### **Часть А.**

**А1. Каким первичным документом оформляется перечисление налога в бюджет?**

- а) платежным требованием;
- б) платежным поручением;
- в) требованием-поручением;
- г) чеком

**А2. На основании каких первичных документов осуществляются записи по счету 51 «Расчетные счета» в регистрах учета?**

- а) первичных документов по зачислению и списанию денег с расчетного счета;

- б) выписки банка по расчетному счету;
- в) выписки банка по расчетному счету с приложенными к ней первичными документами.

**А3. Какие документы относятся к банковским платежным документам?**

- а) приходные кассовые ордера, объявление на взнос наличными, платежные требования, чеки и аккредитивы;
- б) платежные поручения, платежные требования, платежные требования-поручения, чеки и аккредитивы;
- в) приходные и расходные кассовые ордера, платежные требования, платежные поручения, чеки и аккредитивы;
- г) платежные поручения, платежные требования, платежные требования-поручения.

**А4. Какими первичными документами оформляется перечисление страховых взносов во внебюджетные фонды?**

- а) платежными требованиями;
- б) платежными поручениями;
- в) требованием-поручением;
- г) чеком

**А5. Поступление основных средств по первоначальной стоимости от поставщиков отражается записью на счетах:**

- а) Дебет 01 «Основные средства» – Кредит 60 «Расчеты с поставщиками и подрядчиками»;
- б) Дебет 01 «Основные средства» – Кредит 08 «Вложения во внеоборотные активы»;
- в) Дебет 01 «Основные средства» – Кредит 76 «Расчеты с разными дебиторами и кредиторами»;
- г) Дебет 08 «Вложения во внеоборотные активы» Кредит 60 «Расчеты с поставщиками и подрядчиками»

**А6. Фактическая себестоимость запасов, оприходованных организацией по акцептованным платежным документам поставщиков, отражается записью:**

- а) Дебет 10 «Материалы» – Кредит 60 «Расчеты с поставщиками и подрядчиками»;
- б) Дебет 15 «Приобретение и изготовление материалов» – Кредит 10 «Материалы»;
- в) Дебет 10 «Материалы» – Кредит 76 «Расчеты с разными дебиторами и кредиторами»

**А7. Убыток, полученный от продажи основных средств, отражается:**

- а) Дебет 91 «Прочие доходы и расходы» – Кредит 99 «Прибыли и убытки»;
- б) Дебет 90 «Продажи» – Кредит 99 «Прибыли и убытки»;
- в) Дебет 99 «Прибыли и убытки» – Кредит 91 «Прочие доходы и расходы»;
- г) Дебет 99 «Прибыли и убытки» – Кредит 84 «Нераспределенная прибыль (непокрытый убыток)».

**А8. Выявление и списание по назначению прибыли от обычных видов деятельности организации отражается записью:**

- а) Дебет 90-9 «Прибыль (убыток) от продаж» – Кредит 99 «Прибыли и убытки»;
- б) Дебет 91-1 «Прочие доходы» – Кредит 99 «Прибыли и убытки»;
- в) Дебет 84 «Нераспределенная прибыль (непокрытый убыток)» – Кредит 99 «Прибыли и убытки».

**А9. Отложенный налоговый актив - это часть отложенного налога на прибыль, которая должна привести:**

- а) к уменьшению налога на прибыль, подлежащего уплате в бюджет в следующем за отчетным периоде;
- б) к увеличению налога на прибыль, подлежащего уплате в бюджет в следующем за отчетным периоде;
- в) «а» и «б», зависит от обстоятельств.

**А10. Отложенное налоговое обязательство - это часть отложенного налога на прибыль, которая должна привести:**

- а) к уменьшению налога на прибыль, подлежащего уплате в бюджет в следующем за отчетным периоде;
- б) к увеличению налога на прибыль, подлежащего уплате в бюджет в следующем за отчетным периоде;
- в) «а» и «б», зависит от обстоятельств.

### **Часть В.**

**В1. Установите соответствие между хозяйственными операциями и корреспонденцией счетов:**

1. Начислен НДС с объема проданной продукции	а) Дт 90 «Продажи» Кт 68 «Расчеты по налогам и сборам»
2. Начислен налог на имущество	б) Дт 99 «Прибыли и убытки» Кт 68 «Расчеты по налогам и сборам»
3. Начислен налог на прибыль	в) Дт 91 «Прочие доходы и расходы» Кт 68 «Расчеты по налогам и сборам»

**В2. Установите соответствие между хозяйственными операциями и корреспонденцией счетов:**

1. Начислены страховые взносы с заработной платы рабочих	а) Дт 69 «Расчеты по социальному страхованию и обеспечению» Кт 51 «Расчетные счета»
2. Начислены страховые взносы с заработной платы административно-управленческого персонала	б) Дт 20 «Основное производство» Кт 69 «Расчеты по социальному страхованию и обеспечению»
3. Перечислены страховые взносы во внебюджетные фонды	в) Дт 26 «Общехозяйственные расходы» Кт 69 «Расчеты по социальному страхованию и обеспечению»

**В3. Установите соответствие между продолжительностью периода амортизации в отчетном году и объектами основных средств, введенными и списанными в течение этого года**

1. введен в эксплуатацию 15 марта	а) 9 месяцев
2. списан 8 августа	б) 8 месяцев

3. введен в эксплуатацию 6 августа	в) 4 месяца
------------------------------------	-------------

**В4. Установите соответствие между хозяйственными операциями и корреспонденцией счетов:**

1. отражена недостача материалов	а) Дт 20 «Основное производство» Кт 94 «Недостачи и потери от порчи ценностей»
2. списана недостача в пределах норм естественной убыли	б) Дт 10 «Материалы» Кт 94 «Недостачи и потери от порчи ценностей»
3. списана недостача на виновное лицо	в) Дт 73.2 «Расчеты по возмещению материального ущерба» Кт 94 «Недостачи и потери от порчи ценностей»

**В5. Установите соответствие между видами затрат на оплату труда различных групп работников промышленного предприятия и счетами их учета:**

1. производственный персонал	а) счет 23 «Вспомогательное производство»
2. рабочие, занятые ремонтом оборудования	б) счет 20 «Основное производство»
3. рабочие, занятые освоением нового производства	в) счет 97 «Расходы будущих периодов»

**В6. Установите соответствие между назначением перечисленных организацией денежных сумм и бухгалтерскими проводками:**

1. беспроцентный займ другой организации	а) Дт 58 «Финансовые вложения» Кт 51 «Расчетные счета»
2. проценты за пользование ранее полученного займа	б) Дт 76 «Расчеты с разными дебиторами и кредиторами» Кт 51 «Расчетные счета»
3. займ с правом получения процентов	в) Дт 66 «Расчеты по краткосрочным кредитам и займам» Кт 51 «Расчетные счета»

**В7. Установите соответствие между хозяйственными операциями и корреспонденцией счетов:**

1. перечислен аванс поставщикам	а) Дт 60 «Расчеты с поставщиками и подрядчиками» Кт 51 «Расчетные счета»
2. получен аванс от покупателей	б) Дт 51 «Расчетные счета» Кт 62 «Расчеты с покупателями и заказчиками»
3. зачтен аванс при окончательном	в) Дт 62 «Расчеты с покупателями и

расчете	заказчиками» Кт 62 «Расчеты с покупателями и заказчиками»
---------	---

**В8. Установите соответствие между хозяйственными операциями и корреспонденцией счетов:**

1. отражено погашение задолженности учредителей по вкладам в уставный капитал путем внесения основных средств	а) Дт 41 «Товары» Кт 75 «Расчеты с учредителями»
2. отражено погашение задолженности учредителей по вкладам в уставный капитал путем внесения товаров	б) Дт 08 «Вложения во внеоборотные активы» Кт 75 «Расчеты с учредителями»
3. отражена сумма задолженности учредителей по вкладам в уставный капитал при создании организации	в) Дт 75 «Расчеты с учредителями» Кт 80 «Уставный капитал»

**В9. Установите соответствие между хозяйственными операциями и корреспонденцией счетов:**

1. Начислен НДС по поступившим материалам	а) Дт 68 «Расчеты по налогам и сборам» Кт 51 «Расчетные счета»
2. Начислен НДС по проданным материалам	б) Дт 91 «Прочие доходы и расходы» Кт 68 «Расчеты по налогам и сборам»
3. Перечислен НДС в бюджет	в) Дт 19 «Налог на добавленную стоимость по приобретенным ценностям» Кт 60 «Расчеты с поставщиками и подрядчиками»

**В10. Установите соответствие между хозяйственными операциями и корреспонденцией счетов:**

1. Начислена заработная плата рабочим	а) Дт 70 «Расчеты с персоналом по оплате труда» Кт 68 «Расчеты по налогам и сборам»
2. Начислены страховые взносы от заработной платы рабочих	б) Дт 20 «Основное производство» Кт 69 «Расчеты по социальному страхованию и обеспечению»
3. Удержан НДФЛ из заработной платы	в) Дт 20 «Основное производство» Кт 70 «Расчеты с персоналом по оплате труда»

**Часть С.**

**С1.** На основании исходных данных отразить в учете операции поступления основных средств.

Данные для выполнения задания

АО «Дело» оплачено новое оборудование на сумму 156 000 руб. (включая НДС).

Оплата произведена с расчетного счета. Уплачены из кассы транспортные расходы автотранспортному предприятию 6 000 руб. (включая НДС).

2. Определить первоначальную стоимость основных средств, введенных в эксплуатацию.

**С2.** Организация приобрела сырье, необходимое для производства продукции. Стоимость сырья согласно документам поставщика 180000 руб. (в том числе НДС). Стоимость доставки сырья по документам транспортной организации 16 800 руб. (в том числе НДС). Сырье оприходовано на склад. Счета поставщика и транспортной организации оплачены.

В соответствии с учетной политикой предприятия фактическая себестоимость материалов формируется на счете 10 «Материалы».

**С3.** Организацией начислены и перечислены в бюджет налоги:

- 1) налог на добавленную стоимость – начислено с объема реализации продукции – 30 000 руб., предъявлено к вычету из бюджета – 5000 руб.;
- 2) налог на имущество – 3 000 руб.;
- 3) страховые взносы – 12 000 руб.;
- 4) налог на прибыль – 10 000 руб.

**С4.** В отчетном периоде организацией отгружена продукция на сумму 24 000 руб. (в том числе НДС). Себестоимость отгруженной продукции - 16 000 руб. Расходы на затаривание продукции на складе – 1 800 руб. Согласно условиям договора право собственности на отгруженную продукцию переходит к покупателю после ее отгрузки.

Составить бухгалтерские проводки и определить финансовый результат.

**С5.** Результаты деятельности организации в отчетном месяце характеризуется следующими показателями:

- получена выручка от продажи на сумму 180 000 руб. (включая НДС);
  - списана себестоимость проданной продукции, - 110 000 руб.;
- Получены прочие доходы:
- штрафы за нарушение хозяйственных договоров – 20 000 руб.
- Произведены прочие расходы:
- по оплате процентов за кредит – 10 000 руб.;
  - начислен налог на прибыль - ?

Сделать бухгалтерские проводки. Выявить финансовый результат деятельности организации.

## **Б1.В.08 Макроэкономическое планирование и прогнозирование**

### **КИМы**



### **Часть А.**

#### **А 1. Под системой макроэкономического прогнозирования понимают:**

1. рассмотрение экономической системы в качестве динамически развивающегося целого;
2. прогноз возможных изменений конкретного объекта с учетом особенностей состояния и перспектив развития всего сектора значимых для него связей;
3. единство методологии, организации и разработки прогнозов, обеспечивающих их согласованность, преемственность и непрерывность;
4. максимальное приближение теоретической модели к устойчивым существенным закономерностям и тенденциям развития экономики.

#### **А 2. В системе макроэкономического планирования и прогнозирования выделяют следующие виды прогнозов:**

1. комплексный прогноз;
2. общий прогноз;
3. частичный прогноз;
4. частный прогноз.

#### **А 3. Экстраполяция, как один из способов макроэкономического прогнозирования, предполагает следующее:**

1. предварительный сбор информации (анкетирование, опрос) и ее обработку, а также суждения экспертов относительно поставленной задачи прогноза;
2. изучение предшествующего развития объекта и перенесение закономерностей этого развития в прошлом и настоящем на будущее;
3. исследование поисковых и нормативных моделей прогнозируемого объекта в свете ожидаемых или намечаемых изменений в его состоянии;
4. прогнозирование от будущего к настоящему (прогнозирование «наоборот»).

#### **А 4. Макроэкономическое планирование представляет собой:**

1. научное обоснование возможного состояния национальной экономики в будущем, а также альтернативных путей и сроков достижения этого состояния;
2. способ управления экономикой, при котором управляющему центру, государству, нет нужды изучать и оценивать каждое случайное воздействие на систему и давать элементам системы указание, рецепт, как на него реагировать;
3. научное предвидение уровня развития и результатов функционирования общественного производства, основанное на установлении закономерностей и тенденций социального и научно-технического прогресса, накопленного опыта и хозяйственной практики, объективных зависимостей и причинно-следственных связей в народном хозяйстве;
4. формализованное при помощи теоретических методов отражение совокупных процессов экономической жизни, которое используется для рационализации и оптимизации экономики.

**А 5. Принцип научной обоснованности, как один из принципов макроэкономического планирования, предполагает:**

1. что в планировании следует, прежде всего, исходить из интересов человека и общества;
2. учет законов и закономерностей развития природы и общества, законов мышления, применение методов математического моделирования в процессе разработки планов;
3. реализацию целей и задач планирования с наименьшими затратами, т.е. с максимальной экономией живого и общественного труда;
4. формирование пропорций, отвечающих интересам всего общества, на основе сбалансированной структуры общественного производства.

**А 6. Важнейшими элементами методологии макроэкономического планирования являются:**

1. нормативно-правовая база планирования;
2. контроль планирования;
3. логика планирования;
4. технология планирования.

**А 7. Задачей предплановых исследований (разработок), которые служат прогнозно-аналитической основой макроэкономических плановых решений, является:**

1. выявление сложившихся тенденций развития, оценка уровня удовлетворения потребностей народного хозяйства и населения, определение новых потребностей, оценка возможностей науки и техники, объединение усилий науки и производства в достижении намеченных на перспективу социально-экономических целей;
2. выявление объективной, обоснованной, с точки зрения науки, картины будущего, с упором на процессы настоящего;
3. исследование путей обеспечения регулирующих и служебных функций государства в обществе в целом;
4. поддержание конкурентного равновесия, когда потребители стремятся максимизировать значение функции полезности, а конкурентные фирмы максимизируют полученную прибыль в условиях, когда цены на продукцию обеспечивают всеобщее равенство спроса и предложения, и когда система в целом обеспечивает эффективность распределения ресурсов.

**А 8. Субъектом макроэкономического планирования и прогнозирования могут выступать:**

1. носители, выразители и исполнители хозяйственных интересов;
2. федеральные министерства и региональные ведомства;
3. домашние хозяйства, предпринимательский сектор, государство, заграница;
4. отечественные и иностранные организации.

**А 9. Причинами необходимости макроэкономического планирования и прогнозирования в условиях рынка являются:**

1. общественный характер производства;
2. саморегулирование рыночной экономики;
3. усложнение международных, межотраслевых и региональных связей;
4. деятельность государства, как субъекта рыночных отношений.

**А 10. Системность, как принцип макроэкономического прогнозирования, предполагает:**

1. максимальное приближение теоретической модели к устойчивым существующим закономерностям и тенденциям развития экономики;
2. что, экономика рассматривается, с одной стороны, как единый объект, а с другой, как совокупность относительно самостоятельных направлений прогнозирования;
3. возможность развития экономики и отдельных ее отраслей и звеньев по разным траекториям, при разных взаимосвязях и структурных соотношениях;
4. автономный прогноз развития какого-либо социально-экономического объекта или процесса, основанный применительно на его внутренних закономерностях и взаимосвязях развития.

#### **Часть В.**

**В 1. Научной основой макроэкономического планирования является \_\_\_\_\_;**

**В 2. Установите соответствие между особенностями макроэкономического планирования и особенностями макроэкономического прогнозирования.**

Название	Особенности
1.Макроэкономический прогноз	А. вероятностный и информационный характер
2.Макроэкономическое планирование	Б. имеет функциональный характер
	В. отражает конкретные, заранее определенные условия
	Г. никому не адресуется

**В 3. Интервал времени, на который разрабатывается прогноз, называется \_\_\_\_\_;**

**В 4. Установите соответствие между порядковым номером и названием этапа макроэкономического прогнозирования.**

Номер этапа	Название этапа
1 этап.	А. Редукция или уплотнение данных
2 этап.	Б. Оценка полученного прогноза
3 этап.	В. Экстраполяция выбранной модели (фактическое прогнозирование)

4 этап.	Г. Сбор данных
5 этап.	Д. Построение модели и ее оценка

**В 5. Сознательное воздействие человека, социальных групп, специально созданных органов на различные объекты и протекающие в окружающем мире процессы, на людей и отношения между людьми, осуществляемое с целью достижения определенного состояния объектов, придания процессам нужной направленности, получения желаемых, требуемых, намеченных результатов - это \_\_\_\_\_;**

**В 6. Установите соответствие между видами плановых показателей, применяемых в макроэкономическом планировании, и их описанием.**

Наименование показателей	Описание показателей
1. Абсолютные	А. показатели, используемые для измерения характеристик и соотношения разных абсолютных величин, их изменения во времени, их взаимосвязи между собой и др.
2. Относительные	Б. величины, отражающие те экономические явления и процессы, которые могут быть непосредственно измерены и зарегистрированы
3. Количественные	В. величины, измеренные размеры, уровни экономических процессов с учетом продолжительности периодов времени, для которых делается расчет
4. Качественные	Г. экономические величины, отражающие объем и размер явления в определенных границах времени и места
5. Моментные	Д. величины, измеряющие уровни тех экономических явлений и процессов, которые не могут быть непосредственно измерены и зарегистрированы
6. Интервальные	Е. величины, измеряющие размер, уровень экономического явления на определенную дату

**В 7. Планирование, которое охватывает основные, наиболее важные направления социально-экономического развития страны или региона на длительную перспективу или на средний срок с указанием механизмов реализации (конкурентоспособность экономики, уровень жизни населения, обороноспособность и др.) называется \_\_\_\_\_;**

**В 8. Установите соответствие между требованиями, которые предъявляются плану и прогнозу.**

Название	Требования
1.План	А. он должен создавать указания на пространственный и временной интервал, внутри которого произойдет прогнозируемое событие
2.Прогноз	Б. определенность, при которой установленные показатели и другие условия должны быть конкретизированы по величине и срокам выполнения, обоснованными и реализуемыми
	В. в момент высказывания нельзя однозначно определить его истинность и ложность
	Г. должны быть четко определены цели и задачи, что предполагает его оформление в виде специального документа

**В 9. Максимально возможный период упреждения прогноза заданной точности – это \_\_\_\_\_;**

**В 10. Установите соответствие между периодами упреждения макроэкономического прогноза и их продолжительностью.**

Название периода	Продолжительность периода
1.Оперативно-календарный период	А. от 1 месяца до 1 года
2.Текущий период	Б. от 5 до 15 лет
3.Перспективный период	В. свыше 20 лет
4.Долгосрочный период	Г. от 1 года до 5 лет
5.Дальнесрочный период	Д. до 1 месяца

**Часть С.**

**С1. ВВП равен 22,3 трлн. руб. Платежи из-за границы резидентами страны составляют 1,1 трлн. руб. Платежи иностранным резидентам 1,2 трлн. руб. Как и насколько процентов изменится ВВП. Если:**

**Платежи из-за границы: +7%**

**Платежи иностранным резидентам: -2%**

**Цены ВВП увеличатся на: 15%**

**С2. На основе данных таблицы рассчитайте реальный, номинальный ВВП и индекс цен (дефлятор) ВВП в прогнозном периоде, используя методику МВФ (метод дефляции).**

Показатели	Базисный период	Прогнозный период
ВВП,трн.руб.	63	
Темпы роста объемов производства продукции и услуг (ВВП), %		112
Структура ВВП: -конечное потребление, % -инвестиции, % -сальдо экспорта (импорта), %		73 25 2
Индекс потребительских цен, %		108
Индекс оптовых цен, %		105
Индекс цен экспорта (импорта), %		106

**С3. Среднесписочная численность рабочих составляет:**

В 1 квартале – 3200 человек

Во 2 кв. – 3400 человек

В 3 кв. – 3600 человек

В 4 кв. – 3800 человек

Численность рабочих на начало прогнозируемого периода – 2845 человек.

Выбыло рабочих по уважительным причинам (от среднегодовой численности):

В 1 кв. – 2,6%

Во 2 кв. – 1,67%

В 3 кв. – 0,1%

В 4 кв. – 0,11%

Спрогнозируйте дополнительную потребность рабочих:

1. поквартально и за год.

2. для восполнения убыли рабочих.

**С4. Если ежегодный темп прироста ВВП составляет 8%, то во сколько раз ВВП страны увеличится за четыре года?**

**С5. Для достижения потенциального ВВП, равного 4200 млрд р., правительство в текущем году увеличило государственные закупки на 100 млрд р. и трансферты на 40 млрд р. Предельная склонность к сбережению составляет 0,25. Определите фактический ВВП прошлого года (У).**

## **Б1.В.09 Налоги и налогообложение**

### **КИМы**

(1 вариант, 25 заданий)

#### **Часть А.**

##### **А 1. Налог – это:**

- а) обязательный, индивидуальный, безвозмездный или возмездный платеж, взимаемый с организаций и физических лиц;
- б) обязательный, индивидуальный, безвозмездный взнос, взимаемый с организаций и физических лиц;
- в) обязательный, индивидуальный, безвозмездный платеж, взимаемый с организаций и физических лиц.

##### **А 2. Сбор – это:**

- а) обязательный взнос или платеж, взимаемый с организаций и физических лиц, уплата которого является одним из условий совершения в отношении плательщиков сборов государственными органами значимых действий;
- б) обязательный взнос, взимаемый с организаций и физических лиц, уплата которого является одним из условий совершения в отношении плательщиков сборов государственными органами значимых действий;
- в) обязательный взнос, взимаемый с организаций, уплата которого является одним из условий совершения в отношении плательщиков сборов государственными органами значимых действий.

##### **А 3. Налоговая база – это**

- а) операции по реализации товаров, работ, услуг;
- б) цена товаров, работ, услуг, предназначенных для реализации;
- в) стоимостная, физическая или иная характеристика объекта налогообложения.

##### **А 4. Налоговый период – это ...**

- а) время, в течение которого налогоплательщик обязан заплатить налоги;
- б) календарный год, или иной период, по истечении которого определяется налоговая база;
- в) месяц, квартал, за который налогоплательщик перечислил.

##### **А 5. Налоги, которые включаются в цену товара (работ, услуг), называются:**

- а) прямыми;
- б) косвенными;
- в) ценовыми.

**А 6. Налоговый статус физического лица как плательщика НДФЛ в РФ определяется:**

- а) по прописке;
- б) по месту жительства;
- в) по времени пребывания на территории РФ.

**А 7. Налоговая система РФ состоит из уровней:**

- а) трех уровней;
- б) двух уровней;
- в) одного уровня.

**А 8. Налог вводится в действие со дня:**

- а) со дня их официального опубликования;
- б) со дня, следующего за днем их официального опубликования;
- в) не ранее чем по истечении одного месяца со дня их официального опубликования.

**А 9. В РФ действуют следующие режимы налогообложения юридических лиц:**

- а) традиционный и специальные;
- б) общий и упрощенные;
- в) общий и специальные.

**А 10. Может ли организация применять в своей деятельности разные системы налогообложения:**

- а) да;
- б) нет;
- в) при соблюдении определенных условий.

### **Часть В.**

**В1. Соотнесите виды налогов**

1- федеральные налоги	а) налог на игорный бизнес;
2- региональные налоги;	б) транспортный налог;
3 - местные налоги	в) НДС;
	г) налог на прибыль организаций
	д) налог на имущество организаций
	е) налог на землю
	ж) водный налог
	и) акцизы

**В2. Налоговый период — это:**

- а) календарный год, квартал, месяц, декада;
- б) календарный год или иной период времени применительно к отдельным налогам, по окончании которого определяется налоговая база;
- в) любой период времени применительно к отдельным налогам.

**В3. Налоги, которые включаются в цену товара (работ, услуг), называются:**

- а) прямыми;
- б) косвенными;
- в) ценовыми;
- г) товарными;



**В4. Соотнесите операции как объект налогообложения по НДС**

1.	Да	а) выпуск товаров, выполнение работ, оказание услуг
2.	Нет	б) выпуск товаров и их реализация
		в) реализация товаров, работ, услуг на территории РФ
		г) ввоз товаров на территорию РФ
		д) выполнение строительно-монтажных работ для собственного потребления
		е) передача имущества в качестве вклада по договору простого товарищества
		ж) передача имущества государственных предприятий, выкупаемого в порядке приватизации

**В5. Подакцизными товарами признаются:**

- а) спиртосодержащая продукция, ювелирные изделия, пиво, табачные изделия;
- б) спиртосодержащая продукция, пиво, табачные изделия;
- в) спиртосодержащая продукция, пиво, табачные изделия, ковровые изделия.
- г) спиртосодержащая продукция, пиво, табачные изделия, бензин.

**В6. Плательщиками налога на прибыль организаций признаются:**

- а) предприятия и организации, являющиеся юридическими лицами по законодательству Российской Федерации (включая предприятия с иностранными инвестициями) и занимающиеся предпринимательской деятельностью, а также филиалы и другие обособленные подразделения этих предприятий и организаций, имеющие отдельный баланс и расчетный (текущий) счет;
- б) российские организации и иностранные организации, осуществляющие свою деятельность в Российской Федерации через постоянные представительства и (или) получающие доходы от источников в Российской Федерации;
- в) предприятия и организации (в том числе бюджетные), являющиеся юридическими лицами по законодательству Российской Федерации и занимающиеся предпринимательской деятельностью;
- г) исключительно коммерческие организации, являющиеся юридическими лицами и созданные по российским законам.

**В7. Обоснованные расходы - это экономически оправданные затраты:**

- а) оценка которых выражена в денежной форме;
- б) оценка которых выражена в натуральной и денежной формах;
- в) документально подтвержденные, но в пределах технологических норм;
- г) документально подтверждены и направлены на получение дохода.

**В8. Налогоплательщики НДФЛ в Российской Федерации:**

- а) налоговые резиденты РФ;
- б) все физические лица;
- в) организации;
- г) налоговые агенты.

**В9. Налоговый статус физического лица в РФ определяется:**

- а) по прописке;
- б) по месту жительства;
- в) по времени проживания на территории РФ;
- г) по месту работы;

**В 10. Выберите доходы физических лиц, подлежащие налогообложению НДФЛ:**

- а) пособие по временной нетрудоспособности;
- б) оплата работодателем за счет чистой прибыли лечения своего работника;
- в) пособие по беременности и родам;
- г) негосударственная пенсия.

**Часть С.**

**С1.** Представительские расходы в I квартале составили 48 000 руб. (40 000 руб. - стоимость самих услуг без НДС и 8 000 руб. – «входной» НДС).

Во II квартале таких расходов не было.

Расходы на оплату труда нарастающим итогом с начала года составили:

1. за I квартал - 500 000 руб.;

2. за полугодие - 1 200 000 руб.

Определить НДС к вычету, который может быть принят во 2 квартале.

**С2.** Организации «Альфа», «Бета», «Гамма» являются консолидированной группой налогоплательщиков. Обособленных подразделений у организаций нет. Организация «Альфа» - ответственный участник этой КГН.

Остаточная стоимость амортизируемого имущества участников - 4 000 000 руб.:

3. организации «Альфа» - 1 200 000 руб.;

4. организации «Бета» - 1 900 000 руб.;

5. организации «Гамма» - 900 000 руб.

Согласно договору КГН для расчета доли прибыли каждого участника используется трудовой показатель - расходы на оплату труда.

Такие расходы составили 2 400 000 руб.:

- организации «Альфа» - 600 000 руб.;

- организации «Бета» - 1 100 000 руб.;

- организации «Гамма» - 700 000 руб.

Консолидированная налоговая база составляет 4 800 000 руб.

Определить величину прибыли, приходящуюся на организацию «Гамма».

**С3.** По договору с учреждением физическое лицо получает авторское вознаграждение за публикацию своих статей. Сумма вознаграждения составляет 20

000 руб. Документально подтвердить свои расходы по созданию статей данное лицо не может. Определить, какая сумма будет им получена после удержания НДФЛ.

**С4.** Фирма встала на учет как плательщик ЕНВД 11 ноября и возит грузы на 4 машинах. Базовая доходность за 1 машину в месяц - 6 000 руб. Коэффициент К1 - 1,915, коэффициент К2 - 1.

Рассчитать сумму ЕНВД

**С5.** Организация в 1 квартале добыла из скважины 65 тыс. куб. м воды для собственных нужд: 60 тыс. куб. м в пределах квартального лимита, а 5 тыс. куб. м - сверх лимита. Скважина расположена в бассейне р. Северной Двины (Волго-Вятский экономический район). Рассчитать налоговые обязательства по водному налогу.

## **Б1.В.10 Комплексный анализ хозяйственной деятельности**

### **КИМы**

(1 вариант, 25 заданий)

#### **Часть А.**

**А1. Экономический анализ предприятия – это:**

- а) способ познания хозяйственных процессов предприятия, основанный на разложении на составные элементы с целью их изучения для более глубокого понимания процессов в целом, выявления возможностей развития предприятия и совершенствования его деятельности;
- б) метод изучения содержания деятельности предприятия;
- в) аналитическая обработка материалов для выявления характеристики поведения показателей.

**А2. Экономический анализ является составной частью:**

- а) управленческого учета на предприятии;
- б) системы управления хозяйственной деятельностью предприятия;
- в) финансового учета на предприятии.

**А3. Становление анализа хозяйственной деятельности обусловлено:**

- а) возникновением практической потребности, которая возникла в связи с развитием производительных сил, совершенствованием производственных отношений, расширением масштабов производства;
- б) необходимостью создания контролинга на предприятии;
- в) необходимостью формирования структуры управления предприятием.

**А4. Потенциальных инвесторов, как субъектов экономического анализа в первую очередь интересуют данные об оценке:**

- а) кредитоспособности;
- б) платежеспособности;
- в) рентабельности продукции.

**А5. Основным источником информации при проведении внешнего финансового анализа является:**

- а) данные специальных наблюдений;
- б) публичная финансовая отчетность;
- в) данные бухгалтерского учета.

**A6. При использовании интегрального метода:**

- а) следует соблюдать правило расстановки в факторной модели;
- б) ошибка вычислений распределяется поровну между факторами;
- в) большая часть ошибки распределяется на первый количественный фактор.

**A7. При использовании метода «абсолютных разниц»:**

- а) «разница» (прирост фактора) умножается на фактор отчетного периода, если он количественный, на фактор предыдущего периода, если он качественный;
- б) «разница» (прирост фактора) умножается на фактор предыдущего периода, если он количественный, на фактор отчетного периода, если он качественный;
- в) «разница» умножается на количественный фактор и делится на показатель.

**A8. Факторная модель представленная в виде равенства показателя произведению факторов называется:**

- а) аддитивной;
- б) мультипликативной;
- в) кратной.

**A9. К интенсивным факторам развития производства относятся:**

- а) увеличение количества используемых ресурсов;
- б) совершенствование качественных характеристик использования ресурсов;
- в) увеличение численности промышленно-производственного персонала предприятия.

**A10. Показателями интенсивности использования основных производственных фондов являются:**

- а) среднегодовая стоимость основных производственных фондов;
- б) коэффициент износа основных производственных фондов;
- в) фондоотдача.

**Часть В.**

**B1. Соотнести виды анализа:**

1	Макроэкономический анализ	а	изучение экономических явлений и процессов на уровне мировой и национальной экономики и её отдельных отраслей
2	Экономический анализ предприятия	б	изучение экономических явлений и процессов на уровне отдельных субъектов хозяйствования
3	Микроэкономический анализ	в	способ познания хозяйственных процессов предприятия, основанный на разложении на составные элементы с целью их изучения для более глубокого понимания процессов в целом, выявления возможностей развития предприятия и совершенствования его деятельности

**B2. Соотнести классификацию видов анализа:**

1	По роли в процессе управления	А	технико-экономический, финансовый, аудиторский, экономико-статистический
---	-------------------------------	---	--

2	По содержанию и полноте изучаемых вопросов	Б	управленческий, финансовый
3	По объектам управления	В	полный, локальный, тематический

### **В3. Соотнести резервы:**

1	по способам выявления	А	внутрихозяйственные, отраслевые, региональные, общегосударственные
2	По пространственно-территориальному признаку	Б	скрытые, явные

### **В4. Определите соответствие видов анализа:**

1	Горизонтальный анализ	А	отображает каждую категорию счетов в балансе в процентах от общей суммы счета
2	Вертикальный анализ	Б	Сравнивает финансовые данные за два года или более, как в абсолютном выражении, так и в процентах
3	Коэффициентный анализ	В	анализ показателей финансовой отчетности

### **В5. Определите соответствие видов анализа:**

1	По субъектам управления	А	внутренний и внешний
2	По методике изучения объектов	Б	системный сравнительный, маржинальный, факторный

### **В6. Определите соответствие направлений анализа финансового состояния и аналитических показателей:**

1	Анализ имущественного положения	А	1. Динамика имущества 2. Доля оборотных активов в имуществе 3. Доля денежных средств и краткосрочных финансовых вложений в оборотных активах
2	Анализ финансовой устойчивости	Б	1. Коэффициент инвестирования 2. Коэффициент абсолютной ликвидности 3. Коэффициент быстрой ликвидности 4. Коэффициент текущей ликвидности
3	Анализ платежеспособности и ликвидности	В	1. Коэффициент финансовой независимости 2. Коэффициент обеспеченности собственными средствами 3. Коэффициент мобильности собственного капитала
4	Анализ деловой активности	Г	1. Коэффициент оборачиваемости оборотных активов 2. Коэффициент оборачиваемости активов 3. Рентабельность продаж 4. Рентабельность активов

			5. Рентабельность собственного капитала
--	--	--	---

### **В7. Соотнести коэффициенты:**

1	Коэффициент концентрации заемного капитала	А	позволяет определить, в какой степени оборотные активы предприятия профинансированы за счет собственного капитала
2	Коэффициент задолженности	Б	позволяет определить удельный вес заемных источников средств в капитале предприятия
3	Коэффициент обеспеченности собственными средствами	В	показывает, сколько рублей заемных средств приходится на каждый рубль собственных средств

### **В8. Определите соответствие затрат:**

1	Постоянные затраты на производство	А	транспортные расходы
2	Переменные затраты на производство	Б	заработная плата рабочих
		В	амортизационные отчисления
		Г	налоги, относящиеся на себестоимость продукции заработная плата рабочих

### **В9. Определите соответствие затрат:**

1	Косвенные затраты на производство	А	амортизационные отчисления
2	Прямые затраты на производство	Б	налоги, относящиеся на себестоимость продукции
		В	материальные затраты
		Г	заработная плата рабочих
		Д	заработная плата рабочих

### **В10. Определите соответствие финансовых коэффициентов и рекомендуемого значения:**

1	Коэффициент износа основных средств	А	отношение стоимости новых основных средств к первоначальной стоимости основных средств
2	Коэффициент обновления	Б	отношению суммы отработанных машино-смен ко всему количеству установленного оборудования
3	Коэффициент сменности работы оборудования	В	отношение стоимости новых основных средств к стоимости основных средств на конец периода

### **Часть С.**

**С1.** Предприятие имеет внеоборотные активы на сумму 6000 тыс. руб.; долгосрочные обязательства — 3000 тыс. руб.; текущие (оборотные) активы — 8000 тыс. руб.; краткосрочные обязательства — 4000 тыс. руб.; собственный капитал — 7000 тыс. руб.

Определить собственный оборотный капитал

**С2.** Определите коэффициент рентабельности активов исходя из условий, что коэффициент рентабельности продаж составил 1,42, а коэффициент оборачиваемости активов — 0,86

**С3.** Определите индекс рентабельности инвестиционного проекта (PI) при норме доходности — 10%. Проект требует инвестиций в сумме 20 млн. руб. Предполагаемые доходы от проекта по годам составят: 1-ый год — 5 млн. руб.; 2-ой год — 5 млн. руб.; 3-ий год — 7 млн. руб.; 4-ый год — 8 млн. руб.; 5-ый год — 6 млн. руб.

**С4.** Собрание акционеров компании приняло решение 36% нераспределенной прибыли от 5000 тыс.руб. направить на выплату дивидендов по обычным акциям, стоимостью 1000 руб. и количеством 9000 шт. Рассчитать дивидендный доход на 1 одну акцию (%):

**С5.** Рассчитайте долю доходов от основной деятельности организации в общей сумме полученных доходов в отчетном году, если себестоимость проданной продукции составила 5600 тыс.руб., коммерческие расходы 1200 тыс.руб., расходы от внереализационной деятельности 2500 тыс.руб., доходы от аренды 600 тыс.руб., выручка от продажи продукции 10000 тыс.руб.

## **Б1.В.11 Финансовый менеджмент**

### **КИМы**

(1 вариант, 25 заданий)

### **Часть А.**

**А1. Основное целью финансового менеджмента является:**

1. Создание условий, благоприятных для привлечения клиентов;
2. Максимизация прибыли, увеличение благосостояния предприятия с помощью грамотно проводимой финансовой политики;
3. Выработка стратегии расширения деятельности предприятия.

**А2. «Золотое правило» финансового менеджмента гласит:**

1. Доход возрастает по мере роста риска;
2. Вложение денег сегодня принесет прибыль послезавтра;
3. Сегодняшняя стоимость рубля больше, чем завтрашняя.

**А3. Что является предметом финансового менеджмента?**

1. Привлечение трудовых ресурсов и капитала;
2. Совокупность методов, приемов и рычагов управления финансами предприятия;

3. Способы, приемы и рычаги максимизации прибыли предприятия.

**A4. Финансовый менеджмент представляет собой:**

1. Создание условий для вливания потоков государственных финансов в частный сектор;
2. Управление потоками финансов коммерческого предприятия в условиях рыночной экономики;
3. Управление инвестиционными рисками, снижение налоговой нагрузки предприятия.

**A5. Объектами финансового менеджмента являются:**

1. Движение трудовых ресурсов предприятия, рентабельность деятельности;
2. Инвестиции и финансовые ресурсы;
3. Финансовые потоки, финансовые отношения, финансовые ресурсы.

**A6. Перечислите основные задачи финансового менеджмента:**

1. Создание условий для наиболее эффективного использования финансовых ресурсов, оптимизации расходов, минимизации финансового риска, обеспечения рентабельности деятельности и текущей финансовой устойчивости предприятия;
2. Максимизация прибыли, привлечение клиентов, обеспечение текущей финансовой устойчивости предприятия;
3. Минимизация издержек, расширение клиентской базы, рациональное использование финансовых ресурсов.

**A7. Механизм финансового менеджмента – это:**

1. Комплекс мероприятий, обеспечивающих долгосрочную финансовую устойчивость предприятия;
2. Система элементов, регулирующих финансовую деятельность предприятия;
3. Совокупность методов и способов осуществления взаиморасчетов между предприятиями.

**A8. Финансовый менеджмент направлен на:**

1. Более тщательный расчет бюджета предприятия с целью минимизации издержек производства
2. Управление движением денежных ресурсов и финансовых отношений, возникающих между предприятиями в процессе производственной деятельности
3. Аккумуляцию и рациональное перераспределение прибыли

**A9. Суть расчетно-аналитического метода планирования финансовых показателей состоит в:**



1. Расчете величины финансового показателя в плановом периоде на основе анализа достигнутой величины этого показателя, принимаемого за базу, и индексов его изменения
2. Составлении нескольких укрупненных бюджетов предприятия, наиболее рациональный из которых будет выбран в 1-2 месяце после начала производственного цикла
3. Приблизительных расчетах финансовых показателей на следующий отчетный период с использованием прогнозных индексов

#### **A10. Что характеризует деловую активность предприятия?**

1. Стабильное число клиентов
2. Постоянно растущее число клиентов
3. Оборачиваемость собственного капитала, дебиторской и кредиторской задолженности

#### **B1. Установить соответствие между видами банкротства предприятий и их характеристиками:**

1. Реальное банкротство	1. Вызывается превышением актива баланса компании над ее пассивом или же большим размером дебиторской задолженности. В этом случае при помощи процедур административного и внешнего управления можно восстановить платежеспособность предприятия.
2. Временное (условное) банкротство	2. Ситуация, когда руководство предприятия специально доводит его до банкротства, различными способами расхищая его средства. Умышленное банкротство юридического лица преследуется по закону.
3. Преднамеренное (умышленное) банкротство	3. Заведомо ложное объявление о несостоятельности в целях получения от кредиторов отсрочки и рассрочки платежей. Виновные в фиктивном банкротстве и утаивании активов для погашения долгов также преследуются в уголовном порядке.
4. Фиктивное банкротство	4. Этот вид характеризуется неспособностью предприятия восстановить свою платежеспособность в силу реальных потерь капитала. Компания объявляется арбитражным судом несостоятельной в соответствии с законом о банкротстве. Банкротство организации наступает вследствие неэффективного управления компанией.

#### **B2. Установить соответствие показателя формуле его расчета:**

1. Коэффициент обеспеченности собственными	1. Отношение чистой прибыли к средней стоимости собственного капитала
--	---

оборотными средствами	
2. Коэффициент соотношения заемного капитала и собственного капитала	2. Характеризует удельный вес собственных средств в общей сумме источников финансирования
3. Коэффициент финансовой независимости	3. Величину заемных средств на 1 рубль собственного капитала
4. Рентабельность собственного капитала	4. Характеризует удельный вес собственных средств в общей сумме источников финансирования

**В3. Установить соответствие между термином и его определением:**

1. Корпоративные финансы	1. Система <u>управления денежными потоками организации</u> с целью оптимизации рисков в соответствии с критериями и предпочтениями руководящих субъектов в рамках избранной общей стратегии
2. Финансовые ресурсы	2. Математический инструмент для принятия стратегических решений
3. Финансовый менеджмент	3. Совокупность форм организации финансовых отношений, методов формирования и использования финансовых ресурсов
4. Финансовый механизм	4. Денежные доходы, накопления и поступления, формируемые в руках субъектов хозяйствования и государства и предназначенные на цели расширенного воспроизводства, материальное стимулирование работающих

**В4. Установите соответствие между признаками классификации затрат и видами затрат:**

1. Способ отнесения на себестоимость	1. Постоянные и переменные
2. Характер связи с производством продукции	2. Основной и накладной
3. По составу	3. Простые и комплексные
4. По отношению к изменению объема производства	4. Прямые и косвенные

**В5. Установить соответствие между термином и его определением:**

1. Ликвидность	1. Свойство активов быть быстро обращенными в платежные средства
2. Платежеспособность	2. Способность хозяйствующего субъекта в любое время погашать свои краткосрочные обязательства
3. Финансовая устойчивость	3. Состояние капитала в процессе его кругооборота, и способность субъекта хозяйствования к саморазвитию на фиксированный момент времени
4. Финансовое состояние	4. Состояние счетов предприятия, гарантирующее его постоянную платежеспособность

**В6. Достаточно ли величины вклада равной 800 рублей, положенной сегодня в банк под 12% годовых, чтобы через 10 лет внести плату за обучение, равную 2500 рублей?**

**В7. Ежегодно в начале года в банк делается очередной взнос в размере 20 тыс. руб. Банк платит 30% годовых. Какая сумма будет на счете по истечении 3 лет?**

**В8. Процентная ставка, указываемая в контрактах, которая не отражает реальной эффективности сделок и не может использоваться для сопоставлений, называется \_\_\_\_\_.**

**В9. Оборотные средства в запасах и прочих активах предприятия = 139 единиц; наиболее срочные обязательства = 112. Коэффициент текущей ликвидности составляет \_\_\_\_\_.**

**В10. Номинальная ставку, если эффективная годовая ставка равна 25% и сложные проценты начисляются ежемесячно, составляет \_\_\_\_\_.**

**С1. Рассчитать прибыль от выпуска продукции, рентабельность продукции и рентабельность продаж на начало планового года, исходя из следующих данных:**

Показатели	Отчет за 9 месяцев текущего года	Ожидаемое исполнение плана за IV квартал текущего года
<b>Выпуск продукции</b>		
а) по оптовым ценам предприятия	38 600	10 300
б) по полной себестоимости	31 200	8 100

**С2. Рассчитать потребность предприятия в собственных средствах для создания запасов сырья и основных материалов (M1, M2, M3) на основании следующих данных:**

**1. Производственная потребность предприятия в сырье и основных материалах плановом году:**

Сырье и основные материалы	Количество единиц, тыс. шт.	Стоимость приобретения в руб. за
----------------------------	-----------------------------	----------------------------------

		единицу
1	1200	200
2	1500	300
3	300	350

**2. Производственная программа распределяется следующим образом: 1 кв. – 24%; 2 кв. – 26%; 3 кв. – 25%; 4 кв. – 25%.**

**3. Формирование нормы запаса осуществляется на основе следующих данных:**

Сырье и основные материалы	Транспортный запас	Разгрузка, складирование, анализ	Текущий складской запас	Технологический запас	Страховой запас
1	3	2	18	3	9
2	5	2	22	8	11
3	4	2	14	6	7

**С3. Выручка от реализации продукции – 500 тыс. руб., затраты на производство продукции – 350 тыс. руб., прибыль от реализации материальных ценностей – 15 тыс. руб., прибыль, полученная от сдачи имущества в аренду – 5 тыс. руб., налоговые платежи составили 70 тыс. руб., величина собственного капитала предприятия – 1600 тыс. руб.**

Определите:

4. чистую прибыль;
5. рентабельность продаж;
6. рентабельность собственного капитала предприятия.

**С4. Фирма предполагает приобрести станок-автомат. Его цена составит 60 тыс. руб. Нормативный срок службы станка-автомата 4 года. Используется равномерный метод начисления амортизации. В конце 3 года он будет продан за 15 тыс. руб. Кроме этого, потребуется увеличение оборотного капитала (на запасные части) на 2 тыс. руб. в 1-м году. Приобретение станка позволит получить фирме дополнительно 35 тыс. валовой (маржинальной) прибыли ежегодно. Ставка налога на прибыль составляет 20%.**

1. Определите чистый денежный поток.
2. Рассчитайте чистую приведенную стоимость при ставке дисконтирования в 10%, срок окупаемости, внутреннюю норму доходности и индекс доходности.
3. Сделайте выводы.

**С5. На основе представленных данных:**

Показатели	Значение показателя
Средства, полученные от выпуска облигаций тыс.руб.	2650,0
Доходность при эффективной процентной ставке, %	11,0
Средства, мобилизованные посредством кредита тыс.руб.	2150,0
Действующая процентная ставка с учетом налогового	10,0

корректора, %	
Средства мобилизованные посредством размещения обыкновенных акций, тыс. руб.	1150,0
Размер выплаченных дивидендов на одну обыкновенную акцию, руб.	8,5
Чистый доход на одну акцию, руб.	50,0
Темп роста размера дивиденда, %	3,0
Рентабельность активов, %	13,0

1. Рассчитать стоимость облигационного займа.
2. Определить средневзвешенную цену капитала.
3. Сделать вывод об оптимальности структуры капитала предприятия.

### **Б1.В.12 Бухгалтерская (финансовая) отчетность**

#### **КИМы**

(1 вариант, 25 заданий)

#### **Часть А.**

##### **А 1. Бухгалтерская отчетность – это:**

- А) установление фактического наличия средств путем пересчета;
- Б) система сплошного и непрерывного фиксирования каждой хозяйственной операции;
- В) совокупность показателей учета в форме таблиц, отражающих объем и результаты деятельности организации;
- Г) составление баланса и отчета о прибылях и убытках.

##### **А 2. Основные составляющие бухгалтерской отчетности:**

- А) баланс, отчет о финансовых результатах, приложения к ним, учетная политика, законодательные акты;
- Б) баланс, отчет о финансовых результатах, пояснения к ним
- В) баланс, товарные отчеты, договор купли-продажи, аудиторское заключение;
- Г) баланс, аудиторское заключение.

##### **А 3. При составлении отчетности информация должна основываться на данных:**

- А) первичной учетной документации синтетического и аналитического учета;
- Б) законодательных и нормативных актов;
- В) аудиторского заключения;
- Г) инвентаризации.

**А 4. В течение какого срока должна быть представлена годовая отчетность?**

- А) 1 месяц;
- Б) 10 дней;
- В) 90 дней;
- Г) 60 дней.

**А 5. В общем случае отчетные показатели приводятся:**

- А) в миллионах рублях;
- Б) в тысячах рублях с одним десятичным знаком;
- В) в миллиардах рублях;
- Г) в тысячах рублях без десятичных знаков.

**А 6. В российской практики количественным критерием существенности показателей является величина:**

- А) равная или превышающая 10 % общего итога соответствующих данных за отчетный год;
- Б) равная или превышающая 5 % общего итога соответствующих данных за отчетный год;
- В) не ограничена;
- Г) равная 1 %.

**А 7. Активы в бухгалтерском балансе располагаются в порядке:**

- а) возрастающей ликвидности;
- б) убывающей ликвидности;
- в) абсолютной ликвидности;
- г) средней ликвидности.

**А 8. В пассиве баланса сгруппированы:**

- а) средства;
- б) источники;
- в) результаты хозяйственной деятельности;
- г) хозяйственные операции.

**А 9. Какие из приведенных разделов и групп относятся к пассиву баланса?**

- а) внеоборотные активы, основные средства;
- б) денежные средства, краткосрочные финансовые вложения;
- в) долгосрочные и краткосрочные обязательства;
- г) запасы, затраты, НДС.

**А 10. Валовая прибыль – это:**

- а) выручка минус себестоимость;

- б) выручка минус себестоимость и минус коммерческие и управленческие расходы;
- в) прибыль от продаж, скорректированная на прочие доходы и расходы;
- г) полученная выручка.

### **Часть В.**

**В 1. Распределить между собой модели (системы) бухгалтерского учета и отчетности, объединяющие страны с общими подходами к организации и методологии бухгалтерского учета и отчетности.**

1	Англосаксонская модель	а	Объединяет Германию, Францию, Италию, Бельгию, Швейцарию и другие страны. Основные черты: сильное воздействие законодательства на регулирование учета; тесная связь учета и налогообложения; ориентация на государственные нужды; более слабое развитие профессиональных организаций, выполняющих консультативную роль.
2	Континентальная (европейская) модель	б	По этой модели работают в США, Канаде, Мексике, Великобритании и ее бывших колониях. Основные черты: ориентация на интересы инвесторов и акционеров, а также наличие развитого рынка ценных бумаг, влияющего на требование качества бухгалтерской отчетности. Государственное регулирование отсутствует или незначительно. Высоко развита система подготовки учетных кадров, выходящая далеко за пределы национальных границ.
3	Латиноамериканская модель	в	Международные стандарты финансовой отчетности разрабатываются исходя из потребностей транснациональных корпораций. Имея дочерние предприятия, филиалы и представительства на территории нескольких государств, такие корпорации имеют существенные различия в порядке ведения бухгалтерского учета, в налоговом законодательстве, оценке средств в балансе.
4	Прочие модели	г	По этой модели работают Бразилия, Аргентина, Чили, Перу и другие страны. Основные черты: высокие темпы инфляции и государственное регулирование многих учетных вопросов.

**В 2. В пассиве баланса сгруппированы \_\_\_\_\_**

**В 3. Основным отличительным признаком всех активов в бухгалтерском балансе является \_\_\_\_\_**

**В 4. Обязательства компании представляют собой задолженность перед \_\_\_\_\_**

**В 5. Установите соответствие между методом учета последствий инфляционного воздействия и его характеристикой:**

Метод учёта последствий инфляционного воздействия	Характеристика
а) Периодическая переоценка активов по установленным индексам или текущим рыночным ценам	1. Осуществляется пересчёт показателя по каждой операции в твердую валюту в соответствии с текущим валютным курсом.
б) составление бухгалтерской отчетности в твердой валюте	2. Проводится по отдельным статьям баланса, оценка которых занижена весьма существенно из-за постоянного общего повышения цен. Изменяет стоимостную основу амортизационных отчислений, приводя к их увеличению
в) Метод, основанный на модели учета в постоянных ценах	3. Пересчет показателей бухгалтерской отчетности исходя из продажных цен и формирование текущих оценок показателей по пересчитанным стоимостям активов, капитала и обязательств предприятия с учетом их реальной рыночной стоимости на текущий момент времени.
г) Метод, основанный на модели учета в текущих ценах	4. При пересчете показателей отчетности с учетом изменения покупательной способности денежной единицы использует общий индекс цен. При этом не учитывается динамика цен по отдельным компонентам активов, капитала и обязательств.

**В 6. Дебиторская задолженность отражается в \_\_\_\_\_разделе бухгалтерского баланса**

**В 7. Функции компаний при сдаче бухгалтерской отчетности в электронной форме**

Компании	Функции
1. Налоговая инспекция	а) Формирует отчет, подписывает и шифрует, отправляет на сервер спецоператора, получает подтверждение об отправке отчетности, получает протокол и подписанный файл отчетности.
2. Налогоплательщик	б) Получает отчет, передает отчет в налоговую инспекцию, формирует подтверждение об отправке отчетности
3. Спецоператор	в) Получает отчет, расшифровывает и проверяет подпись, проверяет отчет, формирует протокол входного контроля, подписывает файл отчетности



**В 8. Годовая бухгалтерская отчетность подписывается \_\_\_\_\_**

**В 9. Соотнесите факторы достоверности с их определениями**

1. Правдивость	а) информация должна быть объективной по отношению к различным пользователям
2. Возможность проверки	б) позволяет пользователям проводить как динамический, так и структурный анализ
3. Преобладание содержания над формой	в) требуется, чтобы информация отражала те явления, для отражения которых она предназначена
4. Нейтральность	г) следует особо выделять экономическое содержание операций и события, даже если юридическая форма отличается от экономического содержания и предполагает иную оценку данного явления
5. Сопоставимость	д) данные об операции или событии могут быть проведены в том случае, если независимые аудиторы согласятся, что они с разумной степенью точности соответствуют основным операциям или событиям
6. Осмотрительность	е) необходимо учитывать факторы неопределенности

**В 10. Установите соответствия между видами отчетности и их определениями.**

№	Вид		Определение
1	Внешняя отчетность	А	Отчетность, которая составляется группой организации по совместно контролирующему имуществу
2	Сводная отчетность	Б	Отчетность, составляемая по состоянию на конец отчетного года
3	Промежуточная отчетность	В	Отчетность, которая служит средством информирования внешних пользователей о характере деятельности, доходности и имущественном положении хозяйствующего субъекта
4	Индивидуальная отчетность	Г	Отчетность, составляемая на внутригодовую дату
5	Внутренняя отчетность	Д	Отчетность, составляемая министерствами и другими федеральными органами исполнительной власти для статистического обобщения
6	Годовая отчетность	Е	Отчетность, удовлетворяющая информационные потребности самой организации в процессе принятия управленческих решений
7	Консолидированная отчетность	Ж	Отчетность, которая характеризует положение и результаты деятельности отдельного хозяйствующего субъекта - юридического лица

**Часть С.**

**С1. ЗАО «Пончик» получило от органа местного самоуправления субсидию на приобретение хлебопекарного оборудования в сумме 1 180 000 руб. Эти средства оно израсходовало в установленный срок по назначению. Монтаж оборудования «Пончик» выполнил собственными силами. Зарплата рабочих с социальными отчислениями на нее составила 100 000 руб. (софинансирование).**

1. Сделайте необходимые записи на счетах бухгалтерского учета.
2. Сделайте необходимые записи в бухгалтерском балансе ЗАО «Пончик».

**С2. В декабре отчетного года ЗАО «Актив» приобрело персональный компьютер. В товарной накладной перечислена стоимость составных частей компьютера с учетом НДС: системный блок — 48 380 руб., монитор — 4130 руб., клавиатура — 295 руб., мышь — 177 руб. Итого стоимость компьютера — 52 982 руб. (в том числе НДС — 8082 руб.).**

**Названные составные части компьютера могут функционировать только в составе единого комплекса. Поэтому бухгалтер «Актива» должен объединить их в один инвентарный объект.**

1. Сделайте необходимые записи на счетах бухгалтерского учета.
2. Сделайте необходимые записи в бухгалтерском балансе ЗАО «Актив».

**С3. В январе отчетного года ООО «Энергия» предоставило ЗАО «Елецгидроагрегат» заем на сумму 500 000 руб. сроком на два года. За пользование займом «Елецгидроагрегат» должен уплачивать проценты из расчета 20% годовых.**

**Проценты уплачиваются ежегодно.**

1. Сделайте необходимые записи на счетах бухгалтерского учета.
2. Сделайте необходимые записи в бухгалтерском балансе ООО «Энергия».

**С 4. ЗАО «Строитель» готовится к тендеру на строительство объекта. Тендер запланирован на ноябрь отчетного года.**

**Разработку технико-экономического обоснования осуществляет проектная организация. ТЭО получено в ноябре, и его стоимость составляет 708 000 руб., в том числе НДС — 108 000 руб. Договор строительного подряда заключен в декабре отчетного года. Работы сданы заказчику в апреле года, следующего за отчетным.**

**Затраты на ТЭО можно включить в расходы по договору подряда, поскольку на момент их осуществления есть вероятность, что тендер будет выигран, а договор — подписан.**

**Эти расходы понесены в связи с предстоящими работами, поэтому их сумму нужно отнести к расходам будущих периодов. Списываются они единовременно: в бухгалтерском учете — после завершения работ по договору подряда (п. 21 ПБУ 2/2008), а в налоговом учете — на дату акта приемки-передачи ТЭО.**

1. Сделайте необходимые записи на счетах бухгалтерского учета.
2. Сделайте необходимые записи в бухгалтерском балансе ЗАО «Строитель».

**С5. ЗАО «Колос» приобрело у ООО «Аврора» обособленный имущественный комплекс, обеспечивающий производство молочной продукции (молочный завод). В него входят: земельный участок, расположенные на нем производственные здания, оборудование, запасы (сырье, незавершенное производство и готовая продукция). Кроме того, покупателю передана кредиторская и дебиторская задолженность «Авроры», относящаяся к этой деятельности. Договорная цена сделки — 100 000 тыс. руб. без учета НДС. Сумма НДС, исчисленная по правилам статьи 158 НК РФ, составила 15 000 руб. По данным бухгалтерского учета «Авроры», общая балансовая стоимость передаваемых активов — 87 000 тыс. руб., а размер обязательств перед кредиторами, принятых на себя «Колосом», составляет 12 000 тыс. руб. Положительная деловая репутация, приобретенная «Авророй» в связи с покупкой завода, составляет 25 000 тыс. руб. (100 000 — (87 000 — 12 000)).**

1. Сделайте необходимые записи на счетах бухгалтерского учета ЗАО «Колоса».
2. Сделайте необходимые записи в бухгалтерском балансе ЗАО «Колоса»

### **Б1.В.13 Анализ финансовой отчетности**

#### **КИМы**

(1 вариант, 25 заданий)

#### **Часть А.**

**А1. Горизонтальный метод финансового анализа – это:**

- а) сравнение каждой позиции отчетности с предыдущим периодом;
- б) определение структуры итоговых финансовых показателей;
- в) определение основной тенденции динамики показателей.

**А2. Вертикальный анализ баланса направлен:**

- а) на изучение структуры баланса и причин ее изменения;
- б) на изучение соотношения между внеоборотными и оборотными активами;
- в) на изучение темпов изменения активов, капитала и обязательств.

**А3. Отчет о финансовых результатах предоставляет информацию для оценки:**

- а) ликвидности и платежеспособности компании;
- б) эффективности использования ресурсов компании;
- в) потребностей компании в денежных средствах.

**А4. Статьи пассива баланса структурированы по:**

- а) принадлежности капитала;
- б) продолжительности использования капитала;
- в) степени ликвидности.

**А5. Мобильные средства предприятия:**

- а) нематериальные активы
- б) ценные бумаги

в) основные средства

**А6. Более высокой доле внеоборотных активов в составе активов организации должен соответствовать:**

- а) большой удельный вес собственного капитала и других долгосрочных заемных источников финансирования в составе совокупных пассивов;
- б) большой удельный вес уставного капитала в составе совокупных активов;
- в) меньшая доля собственного капитала в составе совокупных пассивов.

**А7. Использование основных средств признается эффективным, если:**

- а) относительный прирост физического объема продукции превышает относительный прирост стоимости основных средств;
- б) относительный прирост стоимости основных средств превышает относительный прирост физической стоимости одной акции
- в) относительный прирост стоимости основных средств превышает относительный прирост физического объема продукции.

**А8. Для оценки ликвидности фирмы используется показатель:**

- а) коэффициент маневренности;
- б) коэффициент текущей ликвидности;
- в) рентабельность продаж.

**А9. Коэффициент финансовой зависимости рассчитывается как отношение:**

- а) заемного капитала к собственному;
- б) заемного капитала к активам;
- в) активов к заемному капиталу.

**А10. Понятие «финансовая устойчивость» означает:**

- а) способность работы предприятия без привлечения банковских кредитов и других заемных средств;
- б) определенные уровни обеспеченности материальных запасов собственными оборотными средствами и соотношения заемных и собственных средств, гарантирующие платежеспособность организации в перспективе;
- в) определенные уровни показателей ликвидности активов организации;
- г) уровни эффективности деятельности, при которых организация способна в полной мере производить отчисления в государственный бюджет и внебюджетные фонды.

## **Часть В.**

**В1. Соотнести коэффициенты и формулы их расчета:**

1	Коэффициент финансовой зависимости	А	частное от деления выручки от реализации на среднюю за период величину средств
2	Коэффициент финансовой независимости	Б	отношение заемного капитала к активам
3	Коэффициент оборачиваемости средств предприятия	В	соотношение собственного капитала и валюты аналитического баланса

**В2. Соотнести коэффициенты и формулы их расчета:**

1	экономическая рентабельность	А	Отношение прибыли до выплаты процентов и налогов к активам
---	------------------------------	---	--

2	Рентабельность активов	Б	отношение чистой прибыли к выручке
3	Рентабельность продаж	В	произведение рентабельности активов на мультипликатор капитала
4	Рентабельность собственного капитала	Г	произведение рентабельности продаж по чистой прибыли на коэффициент оборачиваемости активов

### **В3. Соотнести понятие и определение:**

1	Кредитоспособность предприятия	А	Скорость оборота капитала, непосредственно участвующего в производстве
2	оборачиваемость функционирующего капитала	Б	способность превращения активов в денежную форму в короткий срок и без существенного снижения их стоимости
3	финансовая устойчивость	В	правовая и финансовая возможность предприятия привлекать заемные средства, а также его желание и способность в условиях неопределенности возратить полученный кредит с процентами в срок, установленный договором
4	ликвидность активов	Г	определенные уровни обеспеченности материальных запасов собственными оборотными средствами и соотношения заемных и собственных средств, гарантирующие платежеспособность организации в перспективе

### **В4. Определите соответствие видов анализа:**

1	Горизонтальный анализ	А	отображает каждую категорию счетов в балансе в процентах от общей суммы счета
2	Вертикальный анализ	Б	Сравнивает финансовые данные за два года или более, как в абсолютном выражении, так и в процентах
3	Коэффициентный анализ	В	анализ показателей финансовой отчетности

### **В5. Определите соответствие коэффициентов ликвидности:**

1	Коэффициент текущей ликвидности	А	измеряется уровень наиболее ликвидных текущих активов, которые доступны для покрытия текущих обязательств
2	Коэффициент быстрой ликвидности	Б	отношение денежных средств и краткосрочных финансовых вложений к краткосрочным обязательствам
3	Коэффициент абсолютной ликвидности	В	способность компании покрывать свои краткосрочные обязательства текущими активами

### **В6. Определите соответствие направлений анализа финансового состояния и аналитических показателей:**

1	Анализ имущественного положения	А	1. Динамика имущества 2. Доля оборотных активов в имуществе 3. Доля денежных средств и краткосрочных финансовых вложений в оборотных активах
2	Анализ финансовой устойчивости	Б	1. Коэффициент инвестирования 2. Коэффициент абсолютной ликвидности

			3. Коэффициент быстрой ликвидности 4. Коэффициент текущей ликвидности
3	Анализ платежеспособности и ликвидности	В	1. Коэффициент финансовой независимости 2. Коэффициент обеспеченности собственными средствами 3. Коэффициент мобильности собственного капитала
4	Анализ деловой активности	Г	1. Коэффициент оборачиваемости оборотных активов 2. Коэффициент оборачиваемости активов 3. Рентабельность продаж 4. Рентабельность активов 5. Рентабельность собственного капитала

### В7. Соотнести коэффициенты:

1	Коэффициент концентрации заемного капитала	А	позволяет определить, в какой степени оборотные активы предприятия профинансированы за счет собственного капитала
2	Коэффициент задолженности	Б	позволяет определить удельный вес заемных источников средств в капитале предприятия
3	Коэффициент обеспеченности собственными средствами	В	показывает, сколько рублей заемных средств приходится на каждый рубль собственных средств

### В8. Определите соответствие коэффициентов и их нормативных значений:

1	Коэффициент финансовой независимости	А	$\leq 0,5$
2	Коэффициент финансовой зависимости	Б	$\geq 0,5$
3	Коэффициент концентрации заемного капитала	В	$\geq 0,1$
4	Коэффициент задолженности	Г	$\leq 2,0$
5	Коэффициент обеспеченности собственными средствами	Д	$\leq 1,0$

### В9. Определите соответствие финансовых коэффициентов и рекомендуемого значения

1	Коэффициент абсолютной ликвидности	А	$\geq 1,0$
2	Коэффициент быстрой ликвидности	Б	$\geq 2,0$
3	Коэффициент текущей ликвидности	В	$\geq 0,2$

### В10. Определите соответствие финансовых коэффициентов и рекомендуемого значения:

1	Доля покрытия собственными оборотными средствами запасов	А	$\geq 0,6-0,8$
2	Доля покрытия собственными оборотными средствами и долгосрочными заемными средствами запасов	Б	$\geq 1,0$
3	Коэффициент мобильности собственного капитала	В	$\geq 0,3-0,5$

### Часть С.

**С1.** Величина активов 150 млн.руб., в т.ч.: внеоборотные активы 80 млн.руб. Оборотные активы 70 млн.руб. Выручка от продаж 175 млн.руб. Себестоимость

проданных товаров 145 млн.р. Длительность расчетного периода 360 дней. Определите период оборота оборотных активов.

**С2.** Период хранения запасов сырья до отправки в производство 35 дн. Период нахождения затрат в незавершенном производстве 95 дн. Период хранения готовой продукции на складе 15 дн. Период отсрочки платежа у покупателей готовой продукции 60 дн. Период отсрочки платежа по приобретенным сырью и проч. материалам 45 дн. Определите финансовый цикл.

**С3.** Величина активов 150 млн.руб. В т.ч.: собственный капитал 90 млн.руб. Заемный капитал 60 млн.руб. Выручка от продаж 175 млн.руб. Себестоимость продукции 145 млн.руб. Сумма процентов по заемному капиталу 10 млн.руб. Ставка налога на прибыль 20 %. Рассчитать рентабельность продаж по чистой прибыли.

**С4.** Период хранения запасов сырья до отправки в производство 25 дн. Период нахождения затрат в незавершенном производстве 82 дн. Период хранения готовой продукции на складе 10 дн. Период отсрочки платежа у покупателей 31 готовой продукции 78 дн. Период отсрочки платежа по приобретенным сырью и проч. материалам 45 дн. Определите операционный цикл.

**С5.** Уставный капитал на начало года 1000 тыс.руб. Дополнительной эмиссии акций не проводилось. Нераспределенная прибыль на начало года 9600 тыс.руб. Чистая прибыль отчетного года 1200 тыс.руб. Определите среднюю величину собственного капитала.

#### **Б1.В.14 Бухгалтерский управленческий учет**

##### **КИМы**

(1 вариант, 25 заданий)

##### **Часть А.**

**А1. Рабочими приемами метода управленческого учета являются:**

- а) документация;
- б) двойная запись;
- в) инвентаризация;
- г) бухгалтерская информация.

**А2. Формой выражения информации в управленческом учете являются:**

- а) денежные единицы;
- б) финансовые отчеты в стоимостном выражении;
- в) информация как в стоимостном, так и в натуральном выражении;
- г) остатки по счетам в Главной книге.

**А3. Важнейшая функция управленческого учета:**

- а) формирование себестоимости продукции (работ, услуг);
- б) регистрация фактов хозяйственной деятельности;
- в) обоснование процесса принятия управленческих решений;

г) обоснование процесса планирования и бюджетирования.

**A4. Система управленческого учета включает в себя:**

- а) планирование, учет;
- б) контроль затрат, планирование;
- в) учет, анализ затрат, анализ результатов, принятие управленческих решений.

**A5. Релевантными затратами считаются:**

- а) затраты, рассчитанные для нескольких проектов с использованием единых правил;
- б) затраты, имеющие существенное значение для принятия управленческого решения;
- в) сумма затрат, связанная с конкретным проектом;
- г) общие для двух альтернативных проектов затраты.

**A6. Затраты подразделяются на основные и накладные:**

- а) по месту возникновения затрат;
- б) номенклатуре выпускаемой продукции;
- в) экономическому содержанию затрат;
- г) роли затрат в технологическом процессе производства продукции.

**A7. Затраты подразделяются на прямые и косвенные:**

- а) по способу их включения в себестоимость продукции;
- б) сложности изготавливаемой продукции;
- в) месту возникновения затрат;
- г) экономической однородности затрат.

**A8. Для исчисления себестоимости выпускаемой продукции расходы группируют:**

- а) по местам возникновения;
- б) элементам затрат;
- в) центрам ответственности;
- г) статьям калькуляции.

**A9. Какой частный бюджет является отправной точкой в процессе разработки генерального бюджета?**

- а) бюджет коммерческих расходов;
- б) бюджет продаж;
- в) бюджет производства;
- г) бюджет себестоимости продаж.

**A10. Для расчета количества материалов, которые необходимо закупить, должен быть подготовлен:**



- а) бюджет общепроизводственных расходов;
- б) бюджет коммерческих расходов;
- в) бюджет производства;
- г) бюджет продаж.

### Часть В.

#### В1. Дополните определение.

Управленческий учет — это \_\_\_\_\_.

#### В2. Дополните определение.

Информация, формируемая управленческим учетом - это информация о \_\_\_\_\_.

#### В3. Дополните перечень.

Объектами бухгалтерского управленческого учета являются: издержки, результаты в целом по предприятию и по структурным подразделениям, \_\_\_\_\_, \_\_\_\_\_ и внутренняя отчетность.

#### В4. Установите соответствие:

1. Накладные расходы	а) расходы на содержание и эксплуатацию оборудования
2. Общепроизводственные расходы	б) расходы калькулирования на основе первичных документов
3. Затраты на продукт	в) общепроизводственные и общехозяйственные расходы

#### В5. Установите соответствие:

1. Затраты, связанные с организацией, обслуживанием производства и управлением им	а) прямые
2. Расходы, связанные с изготовлением одного определенного вида изделий	б) накладные
3. Расходы, связанные с изготовлением нескольких видов изделий или с разными стадиями обработки изделий	в) косвенные

#### В6. Установите соответствие:

1. Потери от изготовления бракованных изделий отражаются на счете	а) 20 «Основное производство»
2. Прямые затраты предприятия, связанные с производством продукции, отражаются на счете	б) 25 «Общепроизводственные расходы»

3. Информацию о расходах по обслуживанию и управлению производственным процессом можно получить на счете	в) 28 «Брак в производстве»
--	-----------------------------

**В7. Дополните определение.**

Совокупность планов, составленных для предприятия в целом – это \_\_\_\_\_ бюджет.

**В8. Дополните.**

При использовании системы калькулирования себестоимости по переменным затратам прибыль зависит только от \_\_\_\_\_ при условии, что продажная цена и структура затрат неизменны.

**В9. Дополните.**

Если объем производства превышает объем реализации, использование системы калькулирования себестоимости с полным распределением затрат приведет к \_\_\_\_\_ в отличии от системы калькулирования себестоимости по переменным затратам.

**В10. Установите соответствие:**

1. Списаны фактические общепроизводственные расходы	а) Дебет счета 90 Кредит счета 26
2. Погашение стоимости хозяйственного инвентаря, используемого в отделах заводоуправления	б) Дебет счета 26 Кредит счета 10
3. Списание затрат по управлению предприятием	в) Дебет счета 20 Кредит счета 25

**Часть С.**

**С1.** Остатки на начало отчетного периода материала Х составили 20 единиц по цене 200 руб. за единицу (4000 руб.). В течение отчетного периода поставки указанного материала осуществлялись несколько раз. При первой поставке на предприятие поступило 40 единиц по цене 180 руб. (на 7200 руб.), при второй - 60 единиц по цене 220 руб. (на 13 200 руб.), при третьей - 80 единиц по цене 190 руб. (15 200 руб.), при четвертой - 100 единиц по цене 224 руб. (22 400 руб.). За отчетный период на производство продукции было использовано 260 единиц. Таким образом, всего на конец отчетного периода (с учетом остатков на начало отчетного периода) количество материала составило 40 единиц.

Рассчитать стоимость использованного на производство продукции материала Х и стоимость его остатков на конец отчетного периода по средней стоимости и по способу ФИФО.

**С2.** Из раскроенного металла изготовлено 60 штук изделия А и 80 штук изделия В. Нормативный расход металла на единицу изделия А - 24 кг, изделия В - 30 кг. Фактический расход металла по данным карты раскроя составил 4000 кг.

Распределить металл между двумя видами изделия.

**С3.** Компания «Море» занимается переработкой сельди. Технологический процесс организован в три стадии: закупленную рыбу солят (I), затем разделяют (II) и упаковывают в вакуумную упаковку (III). Нормативные потери в виде отходов на этапе разделки - 30% массы рыбы.

Известны данные о производственных затратах во всех подразделениях компании за январь 20... г.

Производственные показатели

Показатель	I	II	III
Добавленные затраты, ден. ед.	20 000	63 000	30 000
Продукт передела, кг	10 000	6 300	6 000

Закупочная цена - 16 ден. ед. за 1 кг. Непроизводственные затраты в январе составили 60 500 ден. ед. Объем реализации - 5500 кг. Начальные запасы на всех переделах отсутствовали.

1. Рассчитать себестоимость реализованной продукции.

2. Рассчитать величину и стоимость запасов готовой продукции и незавершенного производства на конец января 20... г.

**С4.** Постоянные затраты равны 30 000 руб., цена реализации единицы продукции - 60 руб., переменные затраты на единицу продукции - 30 руб.

Определить точку безубыточности.

**С5.** Предприятие производит продукт А и продает его оптом по цене 400 руб./шт. Структура себестоимости единицы продукции такова: прямые материальные затраты - 80 руб.; прямые трудовые затраты - 120 руб.; переменные косвенные расходы - 40 руб.; постоянные косвенные расходы - 100 руб.; издержки обращения (переменные) - 20 руб.; издержки обращения (постоянные) - 10 руб. Итого, полная себестоимость единицы продукции - 370 руб. Производственная мощность предприятия - 30 000 шт. в месяц. Фактический объем производства за месяц - 25 000 шт. Мощности загружены не полностью, имеются резервы дальнейшего наращивания. Предприятие получило предложение выпускать дополнительно 2000 шт. по цене 310 руб./шт. Стоит ли принимать такое решение?

## Б1.В.15 Аудит

### КИМы

(1 вариант, 25 заданий)

### Часть А.

**A1. Вправе ли аудитор использовать в качестве доказательств информацию, полученную от сотрудников банка, обслуживающего аудируемое предприятие, а также от постоянных поставщиков и покупателей?**

1. нет, поскольку в соответствии со стандартами аудиторской деятельности, аудитор имеет право использовать для проверки только ту информацию, которую получает в пределах проверяемого предприятия;
2. нет, поскольку такая информация не имеет никакого отношения к бухгалтерской (финансовой) отчетности, подготавливаемой на предприятии;
3. да, но при условии, что эта информация никак не повлияет на мнение аудитора в результате проверки;
4. да, аудитор имеет право использовать такую информацию в качестве аудиторских доказательств.

**A2. Пользователи бухгалтерской отчетности должны понимать мнение аудитора как:**

1. полное отсутствие ошибок;
2. подтверждение достоверности бухгалтерской отчетности во всех существенных аспектах;
3. полную гарантию будущей экономической и финансовой успешности экономического субъекта.

**A3. Аудируемые лица — это:**

1. только индивидуальные предприниматели;
2. только организации (юридические лица);
3. организации и индивидуальные предприниматели.

**A4. Основная цель аудиторской проверки:**

1. выявить нарушения при ведении бухгалтерского учета;
2. дать аудиторское заключение;
3. установить достоверность бухгалтерской отчетности и соответствие совершенных финансовых и хозяйственных операций нормативным актам РФ.

**A5. Аудит, базирующийся на риске, означает:**

1. проверку при наличии достаточных оснований, что экономический субъект находится в состоянии, близком к банкротству;
2. проверку при высоком вероятностном условии, что услуги аудитора не будут оплачены;
3. сосредоточение усилий аудитора в областях, где риски выше, чтобы сократить время на проведение аудита.

**A6. Аудиторская проверка может быть:**

1. обязательной и инициативной;
2. только обязательной;
3. только инициативной.

**А7. К какому виду ответственности ведет несоблюдение аудитором положений Кодекса профессиональной этики?**

1. дисциплинарное воздействие со стороны СРО, членом которой он является, аннулирование квалификационного аттестата;
2. уголовная ответственность по решению суда;
3. административная ответственность перед аудиторской фирмой;
4. не влечет за собой никакой ответственности.

**А8. Что является критерием для оценки обязательности аудиторской проверки:**

1. организационно-правовая форма экономического субъекта;
2. величина уставного капитала экономического субъекта;
3. величина прибыли (убытка) организации.

**А9. Что предполагает, согласно Кодексу этики аудиторов России, фундаментальный принцип «объективность»:**

1. аудитор должен быть справедливым, на его мнение не должны влиять ни предубеждения, ни пристрастия, ни конфликт интересов, ни другие лица, ни иные факторы;
2. аудитор предоставляет профессиональные услуги с должной тщательностью, компетентностью и старанием;
3. при предоставлении профессиональных услуг аудитор должен действовать открыто и честно;
4. аудитор должен соблюдать конфиденциальность информации, полученной в процессе предоставления профессиональных услуг.

**А10. Определяя необходимость использования результатов эксперта, аудитор учитывает:**

1. компетентность главного бухгалтера;
2. ожидаемое количество и качество других аудиторских доказательств;
3. наличие внутреннего аудита;
4. количество участников аудиторской группы.

**Часть В.**

**В1. Установите соответствие между названиями итоговых документов и их содержанием:**

1. аудиторское заключение
2. акт ревизии

Варианты ответов:

- 1)
  - дата, время и место составления документа;
  - наименование органа государственного контроля (надзора) или органа муниципального контроля;

- дата и номер распоряжения или приказа руководителя, заместителя руководителя органа государственного контроля (надзора), органа муниципального контроля;
- фамилии, имена, отчества и должности должностного лица или должностных лиц, проводивших проверку;
- наименование проверяемого юридического лица или фамилия, имя и отчество индивидуального предпринимателя, а также фамилия, имя, отчество и должность руководителя, иного должностного лица или уполномоченного представителя юридического лица, уполномоченного представителя индивидуального предпринимателя, присутствовавших при проведении проверки;
- дата, время, продолжительность и место проведения проверки;
- сведения о результатах проверки, в том числе о выявленных нарушениях обязательных требований и требований, установленных муниципальными правовыми актами, об их характере и о лицах, допустивших указанные нарушения;
- сведения об ознакомлении или отказе в ознакомлении руководителя, иного должностного лица или уполномоченного представителя юридического лица, индивидуального предпринимателя, его уполномоченного представителя, присутствовавших при проведении проверки, о наличии их подписей или об отказе от совершения подписи, а также сведения о внесении в журнал учета проверок записи о проведенной проверке либо о невозможности внесения такой записи в связи с отсутствием у юридического лица, индивидуального предпринимателя указанного журнала;
- подписи должностного лица или должностных лиц, проводивших проверку.

2)

- Заголовок;
- Адресат;
- Проверяемая организация; факт проведения проверки; название каждого отчета, который входит в состав проверяемой финансовой отчетности; краткий обзор основных положений учетной политики; дата или период, охваченный каждым финансовым отчетом, входящим в состав финансовой отчетности;
- Мнение;
- Основание для выражения мнения;
- Непрерывность деятельности;
- Ключевые вопросы;
- Прочая информация;
- Ответственность за финансовую отчетность;
- Ответственность за проверку финансовой отчетности;
- ФИО проверяющего, подпись, адрес проверяющей организации, дата составления документа.

## **В2. Установите соответствие между хозяйственными операциями и корреспонденциями счетов.**

1. отражение чистой прибыли отчетного года
2. отражение чистого убытка отчетного года
3. использование чистой прибыли на выплату доходов учредителям

#### 4. использование чистой прибыли на выплату премий работникам

Варианты ответов:

- 1) Дт 99 «Прибыли и убытки» Кт 84 «Нераспределенная прибыль (непокрытый убыток)»
- 2) Дт 84 «Нераспределенная прибыль (непокрытый убыток)» Кт 70 «Расчеты с персоналом по оплате труда»
- 3) Дт 84 «Нераспределенная прибыль (непокрытый убыток)» Кт 99 «Прибыли и убытки»
- 4) Дт 84 «Нераспределенная прибыль (непокрытый убыток)» Кт 75 «Расчеты с учредителями»

#### **В3. Установите соответствие между утверждениями и видами аудиторского заключения:**

1. аудитор приходит к мнению о том, что финансовая (бухгалтерская) отчетность дает достоверное представление о финансовом положении и финансовых результатах финансово-хозяйственной деятельности аудируемого лица в соответствии с установленными принципами и методами ведения бухгалтерского учета и подготовки финансовой (бухгалтерской) отчетности в Российской Федерации
2. руководитель аудируемого лица отказался представить заявления и разъяснения, которые аудитор считает необходимыми
3. аудитор не может согласиться на изменение аудиторского задания на иное и аудируемое лицо возражает против продолжения работы
4. получены аудиторские доказательства, что влияние искажений является существенным и всеобъемлющим

Варианты ответов:

- 1) с оговоркой или отказ от выражения мнения.
- 2) положительное аудиторское заключение.
- 3) отказ от выполнения задания.
- 4) отрицательное мнение.

#### **В4. Установите соответствие между методами проведения аудита и их характеристиками:**

1. сплошной аудит
2. выборочный аудит
3. комбинированный аудит

Варианты ответов:

- 1) Проверка предприятия при таком методе производится не в разрезе всей документации, а по ее участкам. Успех зависит от репрезентативности выборки. Данные для аудиторской проверки могут выбираться по таблицам случайных чисел, интервалами (например, каждый 10-й документ) или комбинированным способом.
- 2) Детальной проверке подлежит вся первичная бухгалтерская документации, которая сопоставляется с данными регистров аналитического учета. Далее последние сравниваются с оборотами и остатками синтетических регистров.

3) Предполагает использование элементов сплошной и выборочной аудиторской проверки. Первый метод применяют для изучения участков работы с наивысшей степенью риска, второй - для простых, типовых операций, которые компания проводит регулярно и в больших объемах (например, хозяйственные, кассовые).

**В5. Установите соответствие между аудиторскими процедурами и их сущностью:**

1. инспектирование
2. наблюдение
3. запрос

Варианты ответов:

- 1) взгляд на процесс, выполняемый другими лицами (персоналом экономического субъекта).
- 2) поиск информации у осведомленных лиц в пределах и за пределами места нахождения аудируемого лица.
- 3) проверка записей, документов или материальных активов.

**В6. Установите соответствие между хозяйственными операциями и корреспонденцией счетов:**

1. Начисление амортизации по основным средствам, используемым в основном производстве
2. Начисление амортизации по основным средствам, сданным в аренду
3. Начисление амортизации по административному зданию
4. Начисление амортизации по основному средству, используемому при строительстве нового объекта основных средств

Варианты ответов:

- 1) Дебет 91/2 Кредит 02
- 2) Дебет 26 Кредит 02
- 3) Дебет 20 Кредит 02
- 4) Дебет 08 Кредит 02
- 5) Дебет 23 Кредит 02.

**В7. Установите соответствие:**

1. При поступлении основного средства за плату (за деньги) первоначальная стоимость определяется...
2. При вкладе основного средства в складочный капитал организации его первоначальная стоимость определяется...
3. При безвозмездном получении основного средства его первоначальная стоимость определяется...
4. В поступлении основного средства в обмен на другое имущество его первоначальная стоимость определяется...

Варианты ответов:



- 1) исходя из денежной оценки, согласованной с участниками организации, если иное не предусмотрено законодательством Российской Федерации
- 2) по текущей рыночной стоимости на дату принятия к бухгалтерскому учету в качестве вложений во внеоборотные активы
- 3) по стоимости передаваемого имущества, исходя из цены, по которой в сравнимых обстоятельствах обычно организация определяет стоимость аналогичных товаров (ценностей)
- 4) исходя из суммы фактических затрат организации за исключением налога на добавленную стоимость и иных возмещаемых налогов (кроме случаев предусмотренных законодательством Российской Федерации).

**В8. Установите соответствие между хозяйственными операциями и корреспонденцией счетов:**

1. При осуществлении материальных расходов, связанных с созданием основного средства
2. При поступлении к учету оборудования требующего монтажа
3. При учете в стоимости основного средства процентов по кредиту
4. При передаче оборудования в монтаж

Варианты ответов:

- 1) Дебет 08 Кредит 66
- 2) Дебет 08 Кредит 07
- 3) Дебет 08 Кредит 10
- 4) Дебет 07 Кредит 60
- 5) Дебет 91 Кредит 66.

**В9. Установите соответствие между формами документов и их содержанием:**

1. программа аудита
2. план аудита
3. аудиторское заключение
4. отчет аудитора

Варианты ответов:

- 1) определяет характер, временные рамки и объем и содержание процедур, которые проводятся на конкретном участке контроля.
- 2) описание областей проверки, сроки ее проведения, составы групп исполнителей и их распределение по участкам контроля.
- 3) формально выраженное мнение о достоверности отчетности.
- 4) документ для руководства с перечнем всех выявленных проблем и недостатков.

**В10. Установите соответствие**

1. документы Международной федерации бухгалтеров (МФБ), признанные для применения в России
2. международные документы, утвержденные Минфином России

Варианты ответов:

- 1) Концепция качества аудита: ключевые элементы, формирующие среду для обеспечения качества аудита
- 2) Международные стандарты контроля качества
- 3) Международные стандарты аудита
- 4) Международные отчеты о практике аудита
- 5) Международные стандарты обзорных проверок
- 6) Международные стандарты заданий, обеспечивающих уверенность
- 7) Международные стандарты сопутствующих услуг
- 8) Международная концепция заданий, обеспечивающих уверенность

### **Часть С.**

**С1. При проверке контроля качества проведения аудита была представлена папка рабочей документации аудита отчетности организации, включающая:**

- копии устава и учредительных документов;
- аудиторское заключение;
- письменную информацию руководству организации по результатам проведения аудита;
- запрос о предоставлении документов на проверку;
- тесты оценки состояния учета и внутреннего контроля.

Оценить содержание папки рабочей документации аудита отчетности организации.

**С2. Организация-клиент владеет тремя большими магазинами.** В каждом из них несколько отделов. Все отделы должны быть детально проверены 1 раз в 3 года. Более тщательно следует проверять те отделы, где наиболее велик аудиторский риск. В прошлом году в этих магазинах проводилась проверка Роспотребнадзора. В каждом из магазинов существует отдел внутреннего контроля.

Определить, какие действия должен предпринять аудитор для оценки риска.

**С3. В текущем году ПАО «Д-Бекон» предоставлен головной датской компанией заем в размере 500 тыс. дол. США на пополнение оборотных средств.**

Требуется:

1. Установить, осуществление каких процедур должно быть предусмотрено общим планом и включено в программу аудита.
2. Определить возможные критические области аудита.

**С4. В балансе организации по статье «Целевые финансирование и поступления» на конец отчетного периода значится сумма 1720 000 руб., которая соответствует стоимости материалов, полученных от другой организации на проведение выставки. Выставка состоялась в отчетном периоде.** Требуется определить, какие аудиторские процедуры необходимо выполнить, чтобы получить достаточные аудиторские доказательства для выражения мнения о достоверности данной статьи.

**С5. Для нахождения уровня существенности аудиторская организация использует состав и значения основных финансовых показателей, представленные в таблице (графы соответственно 1 и 4). Значения показателей уже заполнены (графа 2).**

Показатель бухгалтерской отчетности аудируемого лица	Значение показателя (тыс. руб.)	Доля показателя	Значение, применяемое для нахождения уровня существенности
Чистая прибыль (убыток)	2.000	5	
Объем продаж (без НДС)	100.000	2	
Итог баланса	70.000	2	
Собственный капитал	20.000	10	
Себестоимость продаж	98.000	1	

Определите единый уровень существенности, учитывая, что согласно порядку его нахождения, возможно отклонение нерепрезентативных значений показателей при их отклонении от среднего значения более чем на 40%. Округление значения уровня существенности допустимо не более, чем на 5%.

### **Б1.В.16 Лабораторный практикум по бухгалтерскому учету**

#### **КИМы**

(1 вариант, 25 заданий)

#### **Часть А.**

**А1. Какой документ оформляют подотчетные лица при расходовании денежных средств на хозяйственные расходы?**

- а) Приходный кассовый ордер
- б) Расходный кассовый ордер
- в) Авансовый отчет

**А2. Что представляет собой таблицу, каждая строка которой определяет счет или субсчет бухгалтерского учета?**

- а) План счетов
- б) Журнал
- в) Алгоритмы, по которым могут проводиться расчеты записей журналов расчета
- г) Списки значений, задаваемые на этапе конфигурирования

**А3. Что называют проведением документа?**

- а) Действие, которое выполняет изменения других данных системы на основании информации о документе
- б) Прикладная экономическая дисциплина, приобретающая в условиях переходной экономики первостепенное значение для предприятий всех форм собственности и размеров
- в) Это совокупность приемов и правил, по которым числа записываются и читаются.

**A4. Оплата поставщику производится безналичным путем**

- а) «Поступление (акты, накладные)» создать на основании «Платежное поручение»
- б) «Поступление (акты, накладные)» создать на основании «Списание с расчетного счета»
- в) «Банк и касса» - «РКО»

**A5. К стандартным отчетам относятся**

- а) Регистр налогового учета по НДС
- б) Оборотно-сальдовая ведомость
- в) Бухгалтерский баланс и отчет о финансовых результатах

**A6. В типовой конфигурации строки Кассовой книги формируются на основании**

- а) Введенных в информационную базу документов «Приходный кассовый ордер» и «Расходный кассовый ордер»
- б) Проведенных документов «Приходный кассовый ордер» и «Расходный кассовый ордер»
- в) Ручных проводок по счету 50 «Касса»

**A7. Приобретение объекта основных средств, не требующих монтажа, за плату отражается в учете документом типовой конфигурации**

- а) «Поступление (акты, накладные)» с видом операции «Объекты строительства»
- б) «Поступление (акты, накладные)» с видом операции «Товары, накладные»
- в) «Поступление (акты, накладные)» с видом операции «Оборудование»

**A8. В типовой конфигурации операция взноса наличных денежных средств в банк регистрируется при помощи документа**

- а) Платежное поручение
- б) Выписка банка
- в) Расходный кассовый ордер
- г) Приходный кассовый ордер
- д) Кассовая книга

**A9. Документ типовой конфигурации «Платежное поручение»**

- а) Никогда не формирует записей в регистре бухгалтерии
- б) Всегда формирует запись в регистре бухгалтерии
- в) Формирует запись в регистре бухгалтерии при наличии признака оплаты

г) Формирует запись в регистре бухгалтерии при наличии признака оплаты и даты оплаты

**A10. Необходимым условием автоматического формирования формы «Отчет о движении денежных средств» регламентированной отчетности является**

- а) Отражение всех кассовых операций только документами типовой конфигурации
- б) Отражение всех банковских операций только документами типовой конфигурации
- в) Ведение аналитического учета по субконто «Статьи движения денежных средств»

## **Часть В.**

**В1. О каком понятии идет речь.**

\_\_\_\_\_ - это списки однородных элементов данных используются для хранения нормативно-справочной информации.

**В2. О каком понятии идет речь.**

\_\_\_\_\_ служат для ввода информации о совершённых хозяйственных операциях.

**В3. Дополните**

Списки объектов данных типа «Документ», которые служат для работы с документами, называются \_\_\_\_\_.

**В4. Дополните**

\_\_\_\_\_ - это средство получения выходной информации.

**В5. Дополните**

Средства накопления оперативной информации о наличии и движении средств называются \_\_\_\_\_.

**В6. Установите соответствие между объектом и его характеристикой**

1. Справочники	а) объект программы, обеспечивающий формирование некоторой выходной (печатной) формы документа на основе информации, содержащейся в базе учетных данных
2. Документы	б) представляют собой объект программы, предназначенной для хранения условно-постоянной информации
3. Отчет	в) предназначены для регистрации информации о введенных документах
4. Журналы	г) является объектами бухгалтерской программы, предназначенными для ввода и сохранения в базе данных информации о фактах хозяйственной

	деятельности, происходящих на предприятии
--	---

### **В7. Дополните.**

Выплата заработной платы через лицевые счета осуществляется с помощью документа \_\_\_\_\_.

### **В8. Установите соответствие между операцией и документом, которым она оформляется**

1. Поступление материалов от поставщика	а) Требование-накладная
2. Передача материалов в производство	б) Поступление (акты, накладные)
3. Выпуск готовой продукции	в) Поступление оборудования
4. Поступление основных средств от поставщика	г) Отчет производства за смену

### **В9. Дополните определение.**

Отчеты, форма, порядок заполнения, сроки и порядок представления которых определяются различными государственными органами, называются \_\_\_\_\_.

### **В10. Дополните перечень.**

К регламентированной отчетности относятся:

- \_\_\_\_\_;
- налоговые декларации и иные документы, служащие основанием для исчисления и уплаты налогов;
- отчетность во внебюджетные социальные фонды;
- формы статистики;
- различные справки.

### **Часть С.**

**С1.** ООО «Стиль» купило у АО «Первый» по договору №1 компьютер стоимостью 60000 руб. (НДС сверху), счет-фактура №4. Оформить поступление основного средства. Посмотрите сформированные документом проводки. Сформируйте печатную форму товарной накладной и счет - фактуры.

**С2.** От ООО «Альфа» поступили Мех искусственный в количестве 100 м по цене 1500 руб. за метр на сумму 180 000 руб. (в т.ч. НДС) и нитки швейные в количестве 80 штук по цене 40 руб. за штуку на сумму 3840 руб. (в т.ч. НДС). Оформите поступление материалов. Сформируйте печатную форму приходного ордера (М-4) и просмотрите ее. Посмотрите, какие проводки сформированы документом.

**С3.** Иванцов Сергей Яковлевич оплатил наличными 1 200 руб. (в т.ч. НДС) за оказанные услуги по ремонту бытовой техники. Оформите поступление денежных средств. Посмотрите, какие проводки сформированы документом. Сформируйте печатную форму документа.

**С4.** Выполнить закрытие месяца за сентябрь.

**С5.** Сформировать бухгалтерский баланс и отчет о финансовых результатах за 9 месяцев.

## **Б1.В.17 Контроль и ревизия**

### **КИМы**

(1 вариант, 25 заданий)

#### **Часть А.**

##### **А1. Задачами Счетной палаты не являются:**

1. организация и осуществление контроля за своевременным исполнением доходных и расходных статей федерального бюджета и бюджетов федеральных внебюджетных фондов по объемам, структуре и целевому назначению;
2. определение эффективности и целесообразности расходов государственных средств и использования федеральной собственности;
3. распределение средств согласно сметы доходов и расходов между распорядителями бюджетных средств;
4. оценка обоснованности доходных и расходных статей проектов федерального бюджета и бюджетов федеральных внебюджетных фондов.

##### **А2. В состав Счетной палаты не входит:**

1. Председатель Счетной палаты;
2. заместитель Председателя Счетной палаты;
3. аудиторы Счетной палаты;
4. казначейство Счетной палаты.

##### **А3. На проведение каждой ревизии участвующим в ней работникам выдается:**

1. специальное удостоверение;
2. постоянное удостоверение;
3. пропуск на объект.

##### **А4. Результаты ревизии оформляются:**

1. актом;
2. протоколом;
3. письменным заключением;
4. инвентаризационной описью.

**А5. Система органов исполнительной власти имеет:**

1. двухуровневую структуру;
2. трехуровневую структуру;
3. четырехуровневую структуру;
4. пятиуровневую структуру.

**А6. Предметом хозяйственного контроля является:**

1. хозяйственные операции, совершаемые с использованием денежных средств, а в некоторых случаях и без них (бартерные сделки, взаимозачетные операции и т.д.).
2. конкретные организации, предприятия, органы управления и др.
3. специальные государственные контрольные органы, а также подразделения в организациях, на предприятиях или в органах управления.
4. производственная и финансово-хозяйственная деятельность на уровне отдельных субъектов хозяйствования, отраслей, территориальных единиц и т.д.

**А7. Сферой деятельности хозяйственного контроля являются:**

1. конкретные организации, предприятия, органы управления и др.
2. документальные материалы (акты, отчеты, справки, заключения), в которых достоверно отражена информация о финансово-хозяйственном состоянии объекта контроля, вскрытые в процессе проведения контроля отклонения от действующих норм и правил.
3. хозяйственные операции, совершаемые с использованием денежных средств, а в некоторых случаях и без них (бартерные сделки, взаимозачетные операции и т.д.).

**А8. Система органов исполнительной власти утверждена:**

1. Планом мероприятий («дорожная карта») по реализации механизма «регуляторной гильотины», утверждённым Правительством Российской Федерации.
2. Федеральным законом «О Счетной палате Российской Федерации» от 05.04.2013 № 41-ФЗ
3. Указом Президента Российской Федерации от 9 марта 2004 г. N 314 «О системе и структуре федеральных органов исполнительной власти»

**А 9. Процесс контроля предполагает:**

1. деятельность субъектов контроля, направленную на достижение поставленных перед ними целей, которые должны быть получены эффективными способами.
2. совокупность обоснованных и апробированных способов проверки, оценки и анализа состояния конкретных элементов объекта контроля.
3. совокупность принципов, методов и процесса контроля

**А10. По методам осуществления контроль подразделяется на:**

1. правовой, экономический и производственно-технический контроль.
2. ревизию, аудит, тематическую проверку, экономический анализ, обследование, расследование и хозяйственный спор.



### 3. документальный и фактический контроль.

#### **Часть В.**

#### **В1. Установите соответствие между основными понятиями и их характеристиками:**

1. предписание
2. представление

Варианты ответов:

1) документ органа внутреннего государственного финансового контроля, который должен содержать информацию о выявленных нарушениях бюджетного законодательства РФ и иных нормативных правовых актов, регулирующих бюджетные правоотношения, нарушениях условий договоров (соглашений) о предоставлении средств из бюджета, государственных контрактов, целей, порядка и условий предоставления кредитов и займов, обеспеченных государственными и муниципальными гарантиями, целей, порядка и условий размещения средств бюджета в ценные бумаги объектов контроля, а также требования о принятии мер по устранению причин и условий данных нарушений или требования о возврате предоставленных средств бюджета, обязательные для рассмотрения в установленные в названном документе сроки или в течение 30 календарных дней со дня его получения, если срок не указан.

2) документ органа внутреннего государственного финансового контроля, содержащий обязательные для исполнения в поименованный срок требования об устранении нарушений бюджетного законодательства РФ и иных нормативных правовых актов, регулирующих бюджетные правоотношения, нарушений условий договоров (соглашений) о предоставлении средств из бюджета, государственных контрактов, целей, порядка и условий предоставления кредитов и займов, обеспеченных государственными и муниципальными гарантиями, целей, порядка и условий размещения средств бюджета в ценные бумаги объектов контроля и (или) требования о возмещении причиненного РФ, субъекту РФ, муниципальному образованию ущерба.

#### **В2. Установите соответствие между названиями итоговых документов и их содержанием:**

1. аудиторское заключение
2. акт ревизии

Варианты ответов:

1)

- дата, время и место составления документа;
- наименование органа государственного контроля (надзора) или органа муниципального контроля;
- дата и номер распоряжения или приказа руководителя, заместителя руководителя органа государственного контроля (надзора), органа муниципального контроля;
- фамилии, имена, отчества и должности должностного лица или должностных лиц, проводивших проверку;

- наименование проверяемого юридического лица или фамилия, имя и отчество индивидуального предпринимателя, а также фамилия, имя, отчество и должность руководителя, иного должностного лица или уполномоченного представителя юридического лица, уполномоченного представителя индивидуального предпринимателя, присутствовавших при проведении проверки;
- дата, время, продолжительность и место проведения проверки;
- сведения о результатах проверки, в том числе о выявленных нарушениях обязательных требований и требований, установленных муниципальными правовыми актами, об их характере и о лицах, допустивших указанные нарушения;
- сведения об ознакомлении или отказе в ознакомлении руководителя, иного должностного лица или уполномоченного представителя юридического лица, индивидуального предпринимателя, его уполномоченного представителя, присутствовавших при проведении проверки, о наличии их подписей или об отказе от совершения подписи, а также сведения о внесении в журнал учета проверок записи о проведенной проверке либо о невозможности внесения такой записи в связи с отсутствием у юридического лица, индивидуального предпринимателя указанного журнала;
- подписи должностного лица или должностных лиц, проводивших проверку.

2)

- Заголовок;
- Адресат;
- Проверяемая организация; факт проведения проверки; название каждого отчета, который входит в состав проверяемой финансовой отчетности; краткий обзор основных положений учетной политики; дата или период, охваченный каждым финансовым отчетом, входящим в состав финансовой отчетности;
- Мнение;
- Основание для выражения мнения;
- Непрерывность деятельности;
- Ключевые вопросы;
- Прочая информация;
- Ответственность за финансовую отчетность;
- Ответственность за проверку финансовой отчетности;
- ФИО проверяющего, подпись, адрес проверяющей организации, дата составления документа.

### **В3. Установите соответствие между видами контроля и их целями:**

1. предварительный
2. текущий
3. последующий

Варианты ответов:

- 1) цель – установить правильность, законность и экономическую целесообразность произведенных хозяйственных операций, выявить факты бесхозяйственности и хищений.

- 2) цель – оперативное выявление и своевременное пресечение нарушений и отклонений при выполнении производственных заданий, поиск и освоение внутривыпускных резервов роста эффективности производства.
- 3) цель – предупреждение нарушений законности, нецелесообразного, неэффективного использования хозяйственных средств и принятия необоснованных решений.

**В4. Установите соответствие между методами контроля и их характеристиками:**

1. формальная проверка
2. логическая проверка
3. встречная проверка

Варианты ответов:

- 1) достоверность и правильность отраженных в документах операций проверяется путем сопоставления данных из разных документов, относящихся к одним и тем же или различным, но взаимосвязанным хозяйственным операциям.
- 2) устанавливаются полнота и правильность заполнения реквизитов документов, проверяется наличие не оговоренных исправлений, подчисток, дописок текста и цифр, подлинность подписей должностных лиц.
- 3) устанавливается объективная возможность совершения хозяйственных операций, отраженных в документах путем сопоставления различных взаимосвязанных производственных и финансовых показателей.

**В5. Установите соответствие между методами контроля и их характеристиками:**

1. документальная проверка
2. надзор
3. ревизия

Варианты ответов:

- 1) осуществляется контролирующими органами за экономическими субъектами, получившими лицензию на тот или иной вид финансовой деятельности, и предполагает соблюдение ими установленных правил и нормативов, несоблюдение нормативов, приводящее к банкротству и ущемлению интересов клиентов, влечет за собой отзыв лицензии.
- 2) на основе отчетной документации и расходных документов рассматриваются отдельные вопросы финансовой деятельности и намечаются меры для устранения выявленных нарушений.
- 3) обследование финансово-хозяйственной деятельности экономического субъекта в целях проверки ее законности, правильности, целесообразности, эффективности.

**В6. Установите соответствие между контролирующими органами и их функциями:**

1. Счетная палата

2. Прокуратура
3. Министерство финансов

Варианты ответов:

- 1) осуществляет надзор за соблюдением Конституции Российской Федерации, исполнением федеральных конституционных законов, федеральных законов, конституций (уставов), законов субъектов Российской Федерации органами государственной власти субъектов Российской Федерации и должностными лицами органов государственной власти субъектов Российской Федерации, а также за соответствием законам издаваемых ими правовых актов.
- 2) осуществляет надзор за своевременной реализацией госбюджета (расходных и доходных его частей) и внебюджетных фондов по структуре, объему, целевому назначению.
- 3) осуществляет надзор в секторе валютных операций, использования бюджетных средств, аудита, деятельности Федеральной налоговой службы, Федеральной службы по регулированию алкогольного рынка, Федеральной таможенной службы и Федерального казначейства.

**В7. Установите соответствие между хозяйственными операциями и корреспонденцией счетов:**

1. Начисление амортизации по основным средствам, используемым в основном производстве
2. Начисление амортизации по основным средствам, сданным в аренду
3. Начисление амортизации по административному зданию
4. Начисление амортизации по основному средству, используемому при строительстве нового объекта основных средств

Варианты ответов:

- 1) Дебет 91/2 Кредит 02
- 2) Дебет 26 Кредит 02
- 3) Дебет 20 Кредит 02
- 4) Дебет 08 Кредит 02
- 5) Дебет 23 Кредит 02.

**В8. Установите соответствие:**

1. При поступлении основного средства за плату (за деньги) первоначальная стоимость определяется...
2. При вкладе основного средства в складочный капитал организации его первоначальная стоимость определяется...
3. При безвозмездном получении основного средства его первоначальная стоимость определяется...
4. В поступлении основного средства в обмен на другое имущество его первоначальная стоимость определяется...

Варианты ответов:

- 1) исходя из денежной оценки, согласованной с участниками организации, если иное не предусмотрено законодательством Российской Федерации

- 2) по текущей рыночной стоимости на дату принятия к бухгалтерскому учету в качестве вложений во внеоборотные активы
- 3) по стоимости передаваемого имущества, исходя из цены, по которой в сравнимых обстоятельствах обычно организация определяет стоимость аналогичных товаров (ценностей)
- 4) исходя из суммы фактических затрат организации за исключением налога на добавленную стоимость и иных возмещаемых налогов (кроме случаев предусмотренных законодательством Российской Федерации).

**В9. Установите соответствие между хозяйственными операциями и корреспонденцией счетов:**

1. При осуществлении материальных расходов, связанных с созданием основного средства
2. При поступлении к учету оборудования требующего монтажа
3. При учете в стоимости основного средства процентов по кредиту
4. При передаче оборудования в монтаж

Варианты ответов:

- 1) Дебет 08 Кредит 66
- 2) Дебет 08 Кредит 07
- 3) Дебет 08 Кредит 10
- 4) Дебет 07 Кредит 60
- 5) Дебет 91 Кредит 66.

**В10. Установите соответствие между классификационными признаками и формами проведения инвентаризации:**

1. по обязательности проведения
2. по периодичности
3. по степени охвата
4. по методу проведения

Варианты ответов:

- 1) - обязательная (проводится в обязательном порядке в соответствии с законодательством Российской Федерации);  
- инициативная (проводится по решению руководителя).
- 2) - плановая (проводится в установленные порядком проведения инвентаризации сроки);  
- внеплановая (проводится по решению руководителя организации вне утвержденного плана для обеспечения дополнительного контроля над сохранностью отдельных видов имущества, либо необходимость ее проведения предусмотрена законодательством).
- 3) - полная (инвентаризации подвергаются все объекты имущества и обязательств);  
- частичная (проверке подлежит один или несколько видов имущества и обязательств).
- 4) - натуральная (состоит в непосредственном наблюдении объектов и определении их количества путем подсчета, взвешивания, обмера и прочее);

- документальная (состоит в проверке документального подтверждения наличия объектов).

### **Часть С.**

#### **С1. Установите характеристики видов ревизии исходя из приведенных ситуаций:**

1. Ревизия проводится одновременно в подразделениях №1 и №2 производственного объединения «Промстрой».
2. Ревизия проводится на ООО «Застройщик» по требованию областной прокуратуры.
3. В ходе ревизии на АО «Энергия» проверены все документы и регистры бухгалтерского учета за весь период хозяйствования.
4. В ООО «Заря» проведена ревизия, состав ревизоров которой на 100% был изменен по отношению к составу предыдущей, которая была проведена в этом же квартале.
5. В АО «Автопромсервис» ревизоры вернулись через 20 дней после подписания акта ревизии для того, чтобы проверить по требованию руководителя контрольно-ревизионного отдела отдельные факты, отраженные в акте предыдущей ревизии.
6. В Елецком отделении Сбербанка в течение года была проведена ревизия.
7. По решению общего собрания акционеров Елецкого филиала ПАО «ВТБ» в июле была проведена ревизия.
8. Ревизия проводилась на АО «Елецгидроагрегат» с привлечением специалистов различных отраслей.
9. В ходе ревизии в страховой компании проверялись не все документы и регистры, а лишь некоторая их часть.
10. В ходе ревизии в Елецкой автобазе часть документов проверялась сплошным способом, а часть выборочным.

#### **С2. Необходимо установить, какие приемы контроля может применять ревизор для выявления нарушений:**

1. В сличительной ведомости, составленной по результатам проведенной инвентаризации, неправильно отражена сумма естественной убыли.
2. Выдача наличных денег из кассы была оформлена расходным кассовым ордером по форме, предложенной новым бухгалтером предприятия.
3. Отсутствует номер и дата на авансовом отчете.
4. На изготовление продукции было потрачено больше электроэнергии, чем предусмотрено по нормам.
5. Несоответствие данных платежной ведомости на выдачу заработной платы, данным табелей по отдельным работникам.
6. Увеличение сумм путем приписок в графе «сумма к выдаче» после выплаты и проставления подписи лицом, которое получило деньги.
7. Выписка нарядов вымышленным лицам.
8. Неправильное начисление заработной платы.

9. Бухгалтер предприятия, использовала наличные средства из кассы для личных нужд и составила расходный кассовый ордер, в котором указала, что деньги были переданы дочернему предприятию. На дочернем предприятии денежные средства оприходованы не были.

10. Подделка подписей при получении денег лицам, которым выдана заработная плата.

**С3. В ходе инвентаризации основных средств было установлено, что организация неправомерно оприходовала на свой баланс станок стоимостью 200 000 руб., принятый на ответственное хранение.** Кроме того, выявлена недостача полуприцепа на сумму 50 000 руб. и установлен факт неоприходования здания, полученного безвозмездно (рыночная стоимость здания 200 000 руб., остаточная стоимость здания по балансу передающей организации — 180 000 руб.). Виновное лицо по недостаче не установлено. Принято решение сделать необходимые исправления в учете, а также оприходовать излишек, недостачу списать за счет средств организации.

1. Отрадите перечисленные операции хозяйственной деятельности бухгалтерскими записями.

2. Перечислите, на основании каких документов и в какой оценке производится прием товарно-материальных ценностей на ответственное хранение и при безвозмездном получении.

**С4.** Ревизор в присутствии кассира провел проверку наличных денежных средств в центральной кассе цементного завода 5 мая 2019 г. При проверке было выявлено фактическое наличие денег в сумме 320 210 руб. Остаток денег в кассе на начало дня 5 мая — 640 700 руб. Кассир 5 мая 2019 г. предъявил ревизору следующие документы: приходный кассовый ордер № 135 — на сумму 5850 руб. (возврат подотчетной суммы И.И. Ивановым), приходный кассовый ордер № 136 — на 1300 руб. (за реализованную продукцию от ООО «Привет»), расходный кассовый ордер № 89 — на сумму 6500 руб. (выдано под отчет И.Н. Степанову), платежную ведомость по форме № Т-53 на выдачу заработной платы в срок с 5 мая 2019 г. по 6 мая 2019 г. на сумму 551 660 руб. На момент ревизии по платежной ведомости выдано 320 000 руб.

Требуется:

1. На основании приведенных данных составьте отчет кассира за 5 мая.

2. Сделайте вывод по итогам ревизии.

**С5. Необходимо:**

- выбрать те критерии, за которые контролер-ревизор несет ответственность;
- дополнить эти критерии.

Данные для выполнения:

Перечень параметров при соблюдении которых ревизор несет ответственность:

1. За полноту и качество проведенной ревизии;
2. За всесторонность и универсальность ревизии;
3. За достоверность и объективность;
4. За эффективность ревизии;

5. За сознательное искажение или сокрытие фактов краж (злоупотреблений).

### **Б1.В.18 Управленческий анализ в отраслях**

#### **КИМы**

(1 вариант, 25 заданий)

#### **Часть А.**

**А1. Предметом управленческого анализа являются:**

1. организация и её структурные подразделения;
2. процессы хозяйственной деятельности;
3. отдельные виды деятельности;
4. нет верного ответа.

**А2. В стоимость товарной продукции не входят:**

1. полуфабрикаты собственной выработки, отпущенной на сторону;
2. стоимость переработки сырья и материала заказчика;
3. незавершенное производство;
4. стоимость продукции вспомогательных цехов.

**А3. Косвенным показателем ритмичности из приведенных ниже является:**

1. удельный вес производства продукции за  $i$ -ый период в общем выпуске продукции;
2. темп роста объема продаж;
3. коэффициент аритмичности;
4. потери от брака.

**А4. Общие однородные группы затрат, имеющие место во всех стадиях получения готовой продукции – это:**

1. совокупные расходы;
2. смета затрат на производство и реализацию продукции;
3. экономический элемент;
4. нет верного ответа.

**А5. Маржинальный доход предприятия – это:**

1. разница между выручкой и переменными издержками,
2. сумма прибыли и постоянных расходов,
3. произведение коэффициента покрытия на выручку,
4. все ответы верны.

**А6. Основным результатом торговой деятельности предприятия является:**

1. товарооборот;



2. выручка от реализации продукции;
3. рентабельность продаж;
4. рост объема продаж.

**A7. Минимизация какого из показателей ведет к росту уровня рентабельности:**

1. выручки;
2. цены;
3. прибыли;
4. себестоимости.

**A8. Вновь созданная трудом в той или иной сфере материального производства - это:**

1. валовая продукция;
2. готовая продукция;
3. чистая продукция;
4. торговая продукция.

**A9. Методика какого анализа базируется на изучении соотношения между издержками, объемом производства (реализации) продукции и прибылью, и прогнозировании величины каждого из этих показателей при заданном значении других?**

1. Управленческий анализ;
2. маржинальный анализ;
3. факторный;
4. финансовый.

**A10. Темп роста фондоотдачи активной части основных средств выше, чем темп роста фондоотдачи всех основных средств. Причина этого различия отражает:**

1. улучшение использования активной части основных средств;
2. рост доли активной части;
3. снижение доли активной части;
4. снижение общего объема основных средств.

## Часть В.

**B1. Установить соответствие между видом продукции и её определением:**

1. Валовая продукция	1. Продукция, произведенная для реализации за пределами предприятия.
2. Чистая продукция	2. Продукция промышленного предприятия, которая завершена производством, соответствуют

	государственным стандартам или техническим условиям, принята отделом технического контроля, снабжена документами, удостоверяющими качество и предназначена для реализации на сторону.
3. Товарная продукция	3. Продукция, вновь созданная трудом в той или иной сфере материального производства.
4. Готовая продукция	4. Продукция характеризует весь объем работы, выполненной предприятием за определенный период времени (месяц, квартал, год).

## **В2. Установить соответствие показателя формуле его расчета:**

1. Коэффициент ритмичности	1. выручка от продажи / средняя за период величина активов
2. Ресурсоотдача	2. прибыль от реализации / выручка от реализации (без НДС и акциза)
3. Затратоотдача	3. сумма фактически выпущенной продукции в пределах плана / сумма планового выпуска продукции
4. Рентабельность продаж	4. прибыль от реализации / себестоимость продаж

## **В3. Установить соответствие между показателями комплексной оценки деятельности предприятия с их экономической интерпретацией**

1. Совокупный показатель оценки финансовой деятельности;	1. Комплексно оценивает деятельность предприятия, свидетельствует об основной тенденции в развитии предприятия
2. Совокупный показатель оценки производственной деятельности;	2. Оценивает эффективность использования основных средств, земельных и трудовых ресурсов предприятия
3. Совокупный показатель оценки маркетинговой деятельности	3. Характеризует финансовое состояние предприятия, его платежеспособность
4. Комплексный показатель оценки деятельности предприятия	4. Дает оценку результативности сбытовой деятельности предприятия, доходности и рентабельности продукции

## **В4. Установите соответствие между признаками классификации затрат и видами затрат:**

1. По степени участия в процессе производства	1. На элементные и комплексные
2. По способам включения в себестоимость	2. Прямые и косвенные
3. По составу и экономическому содержанию	3. По элементам и статьям затрат
4. По степени однородности затрат	4. Основные и накладные

**В5. Установить соответствие показателя формуле его расчета:**

1. Производительность труда	1. Отношение среднегодовой стоимости капитала к стоимости товарного выпуска
2. Трудоемкость	2. Отношение выручки к среднесписочной численности персонала
3. Фондоотдача	3. Отношение стоимости товарного выпуска к среднегодовой стоимости основного капитала
4. Фондоемкость	4. Отношение среднесписочной численности персонала к выручке предприятия

**В6. Темп роста фондовооруженности составляет 110%, а фондоотдача – 95%. Тогда темп роста производительности труда в виде выработки равен (в %) \_\_\_\_\_.**

**В7. Выручка от реализации организации составляет 125 тыс. руб., совокупные переменные расходы – 80 тыс. руб., постоянные расходы – 16 тыс. руб. Точка безубыточности организации при объеме реализации 1000 штук: \_\_\_\_\_.**

**В8. Переменные производственные затраты на единицу – 32 руб. Постоянные общепроизводственные расходы на единицу 14 руб. Коммерческие расходы на единицу – 7 руб. Процент наценки – 67%. Цену на основе рентабельности продаж равна \_\_\_\_\_.**

**В9. Стоимость всей произведенной продукции и выполненных работ, за исключением остатков незавершенного производства и внутрихозяйственного оборота – это \_\_\_\_\_.**

**В10. Результат управленческого анализа, прогнозирования, экономического обоснования и выбора альтернативы из множества вариантов достижения конкретной цели управления – это \_\_\_\_\_.**

**Часть С.**

**С1. По данным таблицы определите:**

- 1) объем ТП предприятия (в тыс. руб.);**
- 2) изменение остатков полуфабрикатов на складах предприятия (ΔПФскл.);**
- 3) валовую продукцию (ВП) предприятия.**

Цех	Изменение остатков НП	Валовый выпуск продукции	Передано полуфабрикатов и услуг другим цехам			Отпущено на сторону
			Кузнеч.- прес.	Мех.	Сбороч.	
Кузнечно-прессовый	-	100	-	80	15	2
Механический	+2,5	202,5	3	-	180	15
Сборочный	-0,5	399,5	-	-	-	410
Ремонтно-инструментальный	-	100	60	25	5	10

**С2. На основе данных таблицы определите процент выполнения плана по ассортименту:**

- 1) способом наименьшего процента;**
- 2) способом среднего процента;**
- 3) ответить на вопрос: какой способ является более точным и почему?**

Вид продукции	Плановый выпуска, тыс. шт.	Фактический выпуска, тыс. шт.
А	200	180
Б	210	210
В	250	200
Г	300	305
Д	150	160
Е	320	325

**С3. На предприятии продолжительность рабочей смены равна 8 час. При плановых простоях на проведение ремонтных работ 1 час. По паспортным данным часовая производительность станка составляет 60 изделий. Фактическое время работы станка составило 5 часов и изготовлено 320 изделий. Определить: 1) коэффициент экстенсивного использования оборудования, 2)**

коэффициент интенсивного использования оборудования, 3) коэффициент интегрального использования оборудования.

**С4. Рассчитать точку безубыточности и порог безубыточности производства. Определить цену продукции при заданном объеме прибыли. Определить выручку от реализации.**

**Исходные данные:**

1. Постоянные затраты на единицу продукции = 150 руб.
2. Переменные затраты на единицу продукции = 250 руб.
3. Рыночная цена = 400 руб.
4. Спрос на продукцию = 1000 шт.
5. Заданная сумма прибыли = 50 тыс. руб.

**С5. Рассчитать недостающие в таблице показатели.**

Показатели	Базисный год	Отчетный год
Выпуск продукции, тыс.руб.	38350	38230
Численность работников, чел.	430	440
Численность рабочих, чел.	320	345
1. Удельный вес рабочих в общей численности, %		
2. Среднегодовая выработка одного работника, тыс.руб.		
3. Среднегодовая выработка одного рабочего, тыс.руб.		

**Б1.В.19 Элективные дисциплины по физической культуре и спорту**

**КИМы**

(1 вариант, 25 заданий)

**Часть А.**

Выберите правильный ответ

**А1. Под физическим развитием понимается...**

1. процесс изменения морфофункциональных свойств организма на протяжении жизни;
2. размеры мускулатуры, форма тела, функциональные возможности дыхания и кровообращения, физическая работоспособность;
3. процесс совершенствования физических качеств посредством физических упражнений;
4. уровень, обусловленный наследственностью и регулярностью занятий

физической культурой и спортом.

**А2.**Способность человека выполнять двигательные действия с большой амплитудой движений называется:

1. гибкостью;
2. ловкостью;
3. выносливостью.

**А3.**На сколько зон условно разделена волейбольная площадка?

1. 4;
2. 7;
3. 5;
4. 6.

**А4.** С чего начинается игра в волейбол?

1. игра начинается вводом мяча в игру при помощи подачи согласно желанию судьи;
2. игра начинается вводом мяча в игру при помощи подачи с правой стороны площадки;
3. игра начинается вводом мяча в игру при помощи подачи согласно жребию.

**А5.** Техникой движений принято называть:

1. рациональную организацию двигательных действий;
2. состав и последовательность движений при выполнении упражнений;
3. способ организации движений при выполнении упражнений;
4. способ целесообразного решения двигательной задачи.

**А6.** С помощью какого теста не определяется физическое качество выносливость?

1. 6- ти минутный бег;
2. бег на 100 метров;
3. лыжная гонка на 3 километров;
4. плавание 800 метров.

**А7.** При развитии силовой выносливости интенсивность упражнений составляет...

1. 10-30%
2. 60-70%
3. 20-50%
4. 85-95%

**А8.** Под понятием «спорт» принято называть:

1. Исторически сложившуюся деятельность человека, направленную на физическое совершенствование и достижение высоких результатов при участии в соревнованиях;
2. Исторически сложившуюся систему организации и управления процессом физического воспитания;

3. Целенаправленный педагогический процесс в ходе, которого осуществляется прикладная направленность физического воспитания;
4. Наивысший уровень физического развития и физической подготовленности человека.

**А9.** Игровое время в баскетболе состоит...

1. Из 4 периодов по 10 минут;
2. Из 4 периодов по 5 минут;
4. Из 3 периодов по 8 минут;
5. Из 6 периодов по 10 минут.

**А10.** Под быстротой как физическим качеством понимают...

1. Способность быстро бегать;
2. Способность совершать двигательные действия за минимальное время;
3. Движения человека, обеспечивающие активное перемещение в пространстве;
4. Способность поддерживать высокий темп движения при очень быстром передвижении.

### **Часть В.**

**В1.** Установите последовательность решения задач в обучении технике физических упражнений ... 1) закрепление, 2) ознакомление, 3) разучивание, 4) совершенствование.

**В2.** Дополните определение: «Сила – это способность преодолевать... или противостоять ему за счет.....».

1. Внутреннее сопротивление; мышечного напряжения;
2. Внешнее сопротивление; мышечного усилия;
3. Физические упражнения; внутреннего потенциала;
4. Физическую нагрузку; мышечного напряжения.

**В3.** Какое из предложенных определений сформулировано некорректно:

1. быстрота является качеством, от которого зависят скоростные характеристики движений;
2. скорость передвижения в пространстве зависит от быстроты двигательной реакции;
3. сила проявляется в способности преодолевать сопротивление посредством мышечных напряжений;
4. все предложенные определения сформулированы корректно?

**В4.** Совокупность естественных морфо-функциональных свойств в каждый момент жизни человека определяет его ...

1. телесность;
2. физическое образование;
3. физическое состояние;

4. физическое развитие.

**В5.** Физическое качество выносливость развивается следующими упражнениями

1. Бег на 10 км
2. Бег на 400 м
3. Бег в равномерном темпе в течение 30-40 мин.
4. Подтягивание в течение 1 мин.

**В6.** Результатом физической подготовки является:

1. физическое развитие;
2. физическое совершенство;
3. физическая подготовленность;
4. способность правильно выполнять двигательные действия.

**В7.** Занятия физической культурой и спортом направлены на развитие физических качеств. Существует 5 основных физических качеств: сила, быстрота, координация, гибкость и выносливость. Внимательно прочитай определение и закончи его:

1. способность человека выполнять движения за счет максимального напряжения мышц это...
2. способность человека долго выполнять физические упражнения без сильного утомления это...
3. способность человека выполнять разнообразные движения телом легко и свободно (наклоняться назад или вперед, выполнять вращательные движения) это...
4. Способность человека выполнять движения с максимальной скоростью это...
5. способность человека совершать точные и сложные движения это...

**В8.** Функциональные изменения в организме, обусловленные выполнением упражнений, обозначается как тренировочный \_\_\_\_\_.

**В9.** Какой вид спорта наиболее эффективен для развития выносливости?

1. плавание;
2. стрельба;
3. баскетбол;
4. тяжелая атлетика.

**В10.** Какая сила мышц человека имеет решающее значение для выполнения подтягивания в висе на перекладине?

1. динамическая сила мышц;
2. относительная сила мышц;
3. абсолютная сила мышц;
4. статическая сила мышц.

### Часть С.

**С1.** Составьте комплекс из 3-4 упражнений силовой направленности.

**С2.** Составьте комплекс из 3-4 упражнений скоростно-силовой направленности.

**С3.** Составьте комплекс из 3-4 упражнений для развития гибкости.



**С4.** Составьте комплекс упражнений для круговой тренировки по ОФП.

**С5.** Составьте комплекс упражнений для круговой тренировки по СФП в избранном виде спорта.

### **Б1.В.ДВ.01.01 Мировая экономика и международные экономические отношения**

#### **КИМы**

(1 вариант, 25 заданий)

#### **Часть А.**

**А1.** Для этапа развития мировой экономики, который начался в 70-е гг. XX в., характерны:

- а) кризисные явления, которые усилили тенденции к автаркии;
- б) начало перехода промышленно развитых стран к интенсивному типу экономического роста на основе современных наукоемких и ресурсосберегающих производств;
- в) распад колониальной системы и возникновение крупнейших транснациональных корпораций, которые стали важным элементом мировой экономики;
- г) захват крупнейшими компаниями основных мировых источников сырья и рынков сбыта.

**А2.** Политика автаркии заключается:

- а) в усилении ориентации национальной экономики;
- б) в установлении экономических санкций в отношении страны со стороны других стран;
- в) в добровольной самоизоляции экономики страны от мировой экономики.

**А3.** Уровень экономического развития страны характеризует показатель:

- а) ВВП на душу населения в год;
- б) доля обрабатывающей промышленности в объеме промышленной продукции;
- в) общий объем ВВП, произведенный за год;
- г) торговый баланс страны.

**А4.** В мировой экономике промышленно развитые страны и страны переходной экономики можно выделить на основе критериев:

- а) ежегодные темпы инфляции, уровень безработицы;
- б) экономический потенциал страны;
- в) ВВП на душу населения, отраслевая и институциональная структура экономики, социальная структура общества;
- г) годовые темпы роста ВВП.

**А5.** Некоторые богатые страны не являются промышленно развитыми, а относятся к развивающимся странам в связи с:

- а) аграрной структурой экономики;
- б) уровнем национального дохода на душу населения;
- в) монокультурным характером экономики;
- г) особенностями институциональной структуры экономики.

**А6. Сегодня более 70% мирового экспорта обеспечивают страны:**

- а) промышленно развитые;
- б) развивающиеся;
- в) страны переходной экономики;
- г) развивающиеся страны и страны переходной экономики в совокупности.

**А7. Признаки открытой экономики:**

- а) экспорт превышает импорт;
- б) внешнеторговый оборот достигает 25% от ВВП;
- в) импорт превышает экспорт;
- г) внешнеторговый оборот достигает 10% от ВВП.

**А8. Коэффициент эластичности внешнеторгового оборота по отношению к ВВП показывает:**

- а) степень открытости национальной экономики;
- б) структуру ВВП;
- в) изменение структуры внешнеторгового оборота.

**А9. Коэффициент эластичности спроса по доходам показывает:**

- а) долю импорта во внешнеторговом обороте страны;
- б) опережение темпов роста импорта, по сравнению с темпами роста экспорта;
- в) на сколько процентов изменяется импорт, если доходы в стране меняются на 1%.

**А10. Сравнение объемов ВВП, подсчитанных по официальным валютным курсам национальных валют к доллару США, ведет к:**

- а) занижению реальных объемов ВВП развитых стран, по сравнению с развивающимися странами;
- б) завышению реальных объемов ВВП развитых стран, по сравнению с развивающимися;
- в) не искажает реальные объемы ВВП.

## **Часть В.**

**В1. Установите соответствие:**

- 1. Валовой внутренний продукт**
- 2. Валовой мировой продукт (ВМП)**
- 3. Валовой национальный доход**
- 4. Валовой национальный продукт (ВНП)**

1. балансирующая статья системы национальных счетов, определяющаяся путём прибавления к валовому внутреннему продукту сальдо первичных доходов (разницы между полученными доходами из-за границы и выплаченными за границу).

2. один из широко распространенных обобщающих макроэкономических показателей, представляющий исчисленную в рыночных ценах стоимость произведенного страной в течение года конечного (готового) продукта.

3. рыночная стоимость всех конечных товаров и услуг (то есть предназначенных для непосредственного употребления), произведённых за год во всех отраслях

экономики на территории государства для потребления, экспорта и накопления, вне зависимости от национальной принадлежности использованных факторов производства.

4. стоимость общего объема товаров (за вычетом затрат на их производство), произведенных во всех странах мира за определенный промежуток времени.

## **В2.Выявите соответствие:**

### **1.Валюта денежных обязательств**

### **2. Валютная интервенция**

### **3. Валютная ликвидность**

### **4. Валютная политика**

1. это совокупность целенаправленных мероприятий, осуществляемых государством в сфере валютных отношений.

2. способность страны или группы стран своевременно рассчитываться по внешним долгам, характеризующаяся соотношением между валютными резервами и суммой внешней задолженности.

3. значительное разовое целенаправленное воздействие центрального банка страны на валютный рынок и валютный курс, осуществляемое путем продажи или закупки банком крупных партий иностранной валюты с целью регулирования курса иностранных валют в интересах государства.

4. в ней производится денежная оценка обязательств, долговых сумм.

## **В3.Установите соответствие:**

### **1.Валютная система**

### **2.Валютное регулирование**

### **3. Валютные ограничения**

### **4. Валютные отношения**

1. совокупность денежных отношений, определяющих платежно-расчетные операции между национальными хозяйствами.

2. совокупность денежно-кредитных отношений, сложившихся на основе интернационализации хозяйственной жизни и развития мирового рынка, закрепленная в договорных и государственно-правовых нормах.

3. деятельность государства, направленная на регламентирование международных расчетов и порядка совершения сделок с валютными ценностями.

4. в капиталистических государствах совокупность нормативных правил, направленных на ограничение операций (сделок) с национальной и иностранной валютой, золотом и другими валютными ценностями

## **В4.Выявите соответствие:**

### **1.Внеэкономические связи**

- 2. Внешнеторговая политика**
- 3. Внешнеторговый (платежный) баланс**
- 4. Внешнеэкономическая политика**

1. совокупность видов экономической деятельности, отличительным признаком которой является межстрановое перемещение товаров, услуг, технологий, управленческого опыта, а также иностранный туризм.
2. соотношение платежей, поступивших в страну из-за границы, и платежей, произведенных ею за границей в течение определенного периода времени. Включает платежи по внешнеторговым операциям, услугам, неторговым операциям, а также платежи в виде процентов по кредитам и в виде доходов от капиталовложений.
3. государственная экономическая политика, оказывающая влияние на внешнюю торговлю посредством налогов, субсидий и прямых ограничений на импорт и экспорт.
4. целенаправленные действия государства и его органов по определению режима регулирования внешнеэкономических связей и оптимизации участия страны в международном разделении труда. Основными составляющими этой политики являются внешнеторговая политика (включая экспортную и импортную политику), политика в области привлечения иностранных инвестиций и регулирования национальных капиталовложений за рубежом, валютная политика

#### **В5. Установите соответствие:**

- 1. Демонополизация**
- 2. Демпинг**
- 3. Деривативы**
- 4. Евровалюта**

1. осуществляемый для вытеснения конкурентов и захвата внешних рынков сбыта вывоз товаров из страны по более низким ценам, чем цены внутри страны.
2. валюта, которая размещается в форме депозита в иностранных банках, расположенных за пределами страны — эмитента данной валюты.
3. проводимая государством и его органами политика, направленная на сдерживание монополизма и развитие конкуренции. Основным инструментом такой политики является принятие антимонопольных законов, содействие созданию и существованию конкурирующих предприятий, фирм, компаний.
4. производные финансовые инструменты — фьючерсы, форварды, опционы, свопы, используемые в сделках, не связанных напрямую с куплей-продажей материальных или финансовых активов, которые используются для страхования рисков (хеджирования) и извлечения дополнительной, спекулятивной прибыли.

#### **В6. Выявите соответствие:**

### **1.Инвестиционная политика**

### **2. Инвестиционное сотрудничество**

### **3. Инвестиционный климат**

### **4. Инвестиционный потенциал предприятия**

1. совместное участие в инвестировании, вид международных экономических отношений, целью которых является рациональное распределение ресурсов, достижение государствами более высоких результатов в экономике за счет использования преимуществ участия в международном разделении труда, обновлении технологической структуры производства.

2. - политика капиталовложений, ориентированная на достижение определенных целей (безопасность, высокие прибыли, возможность постоянного обладания наличностью и т.д.).

3. совокупность политических, экономических, юридических, социальных, бытовых и других факторов, которые определяют в конечном итоге степень риска капиталовложений и возможность их эффективного использования. Благоприятная правовая обстановка входит в число главных факторов, определяющих инвестиционный климат.

4. возможность предприятия инвестировать в свое собственное развитие, покупая различные активы и создавая этим действием дополнительный финансовый поток.

## **В7.Выявите соответствие:**

### **1.Индекс электронной готовности страны**

### **2.Институциональные преобразования**

### **3. Интеграция (экономическая)**

### **4. Интернационализация хозяйственной жизни**

1. развитие глубоких и устойчивых экономических, научно-технических и торговых связей между государствами.

2. новейшая форма интернационализации хозяйственной жизни, выражаемая в условиях капитализма в виде органического сочетания двух факторов — взаимного переплетения частных монополий разных стран и проведения согласованной государственно-монополистической политики во взаимных экономических отношениях и в отношениях с третьими странами.

3. преобразования экономических, правовых, финансовых, собственнических, организационно-управленческих институтов, проводимые обычно в процессе крупных экономических и управленческих реформ.

4. интегральный показатель, отражающий готовность страны к внедрению современных информационных технологий, рассчитывается по десятибалльной системе.

## **В8.Выявите соответствие:**

- 1.Количественное квотирование**
- 2. Комиссия по науке и технике (КОНТР)**
- 3. Конвенции**
- 4.Конвертируемая валюта**

1. свободно обменивается на любую другую валюту.
2. 1) международные договоры на уровне правительств стран, предусматривающие соблюдение общих, согласованных правил торговли, денежного обращения, трудовых отношений, взимания налогов и пошлин, ценообразования на экспортируемую и импортируемую продукцию (товары и услуги). Например, конвенция об охране авторских прав, железнодорожная, почтово-телеграфная конвенция; 2) договоры между предприятиями, фирмами по урегулированию производства, сбыта продукции, распределения заказов.
- 3.количественное ограничение экспорта, импорта определенных видов товаров, проводимое государственными органами в качестве меры регулирования внешнеэкономической деятельности.
4. рассматривает такие вопросы, как взаимодействие науки и техники (энергетика, биотехнологии), биотехнология и производство пищевых продуктов; развитие общего подхода к будущему вкладу науки и технологии в развитие.

#### **В9. Выявите соответствие:**

- 1.Масштабы выбытий**
- 2. Масштабы прибытий**
- 3. Маятниковая миграция**
- 4.Легальная миграция**

1. число иммигрантов, прибывших за определенный период времени в страну с целью устройства на работу.
2. регулярное (обычно - ежедневное) перемещение населения из одного населенного пункта в другой на работу или учебу и обратно. Маятниковая миграция является результатом несоответствия размещения производства и расселения людей. Особенно развита маятниковая миграция в пригородных зонах крупных городов, городских агломерациях, мегаполисах.
3. миграция без нарушения миграционного законодательства страны.
4. число эмигрантов, выбывших из страны за рубеж за определенный период времени с целью устройства на работу

#### **В10. Выявите соответствие:**

- 1.Международная организация труда**
- 2.Международная торговля**
- 3.Международная финансовая корпорация**
- 4. Международная экономика**

1. совокупность торговых связей, внешнеторговых отношений всех стран мира, торгующих друг с другом.
2. международная валютно-финансовая организация группы Всемирного банка, работающая в отличие от МБРР на микроуровне, т.е. финансирует не правительства, а непосредственно предприятия. МФК— крупнейший в мире источник прямого финансирования проектов частных капиталовложений в развивающихся странах.
3. специализированное учреждение ООН, международная организация, занимающаяся вопросами регулирования трудовых отношений.
4. часть экономической науки, изучающая закономерности развития наций в условиях их экономического взаимодействия.

### **Часть С.**

**С1.** Рассчитать объем импорта (в тыс. шт.), если кривая внутреннего предложения товара X в небольшой стране определяется уравнением  $S=50+5P$ , уравнение кривой спроса имеет вид  $D=400-10P$ , а мировая цена товара составляет 10 у.е.

**С2.** Определить, из какой страны будет возможная эмиграция рабочих, если для рынка труда в стране 1 функция спроса на труд равна  $D_1=100-5w$ , а функция предложения труда  $S_1=60+3w$ , ( $w$  – зарплата в долл. за час), а в стране 2 соответствующие функции имеют вид:  $D_2=120-3w$ ;  $S_2=40+5w$ ?

**С3.** ВВП страны, рассчитанный по валютному курсу, составляет 1000 млрд. \$. Валютный курс равен 30 руб. за 1 \$, а ППС равен 10 руб. за 1 \$. Каким будет ВВП страны (млрд. \$), рассчитанный по ППС? (ППС – паритет покупательной способности)

**С4.** В странах А и В функции спроса и предложения на товар X составляют:  $D^A=10-2P$ ,  $S^A=4+P$ ,  $D^B=20-3P$ ,  $S^B=2+2P$ , где P – цена в ден. ед. Какой будет мировая равновесная цена на товар X, если страны А и В будут торговать между собой?

**С5.** Спрос и предложение валюты заданы уравнениями  $M_d=500-10E$ ,  $M_s=-200+10E$ . Определить рыночный (плавающий) обменный курс в руб.

## **Б1.В.ДВ.01.02 Логистика**

### **КИМы**

(1 вариант, 25 заданий)

### **Часть А.**

**А1. Логистическая операция — это:**

а) самостоятельная часть логистического процесса, выполняемая на одном рабочем месте и/или с помощью одного технического устройства

- б) упорядоченная на оси времени последовательность логистических операций, направленная на обеспечение потребителя продукцией соответствующего ассортимента и качества в нужном количестве в требуемое время и место
- в) имеющая вещественную форму продукция, рассматриваемая в процессе приложения к ней различных логистических операций в заданном интервале времени
- г) материальная продукция, ожидающая вступления в процесс производственного или личного потребления или в процесс продажи

**А2. Признаком классификации, на основе которого материальные потоки подразделяют на внешние, внутренние, входные и выходные, является:**

- а) отношение к логистической системе
- б) натурально-вещественный состав продвигающегося в потоке груза
- в) количество груза
- г) степень совместимости грузов

**А3. «Толкающей системой» в логистике называется:**

- а) система управления запасами в каналах сферы обращения с децентрализованным процессом принятия решений о пополнении запасов
- б) система организации производства, в которой детали и полуфабрикаты подаются с предыдущей технологической операции на последующую по мере необходимости (жесткий график отсутствует)
- в) стратегия сбыта, направленная на опережающее (по отношению к спросу) формирование товарных запасов в оптовых и розничных торговых предприятиях
- г) стратегия сбыта, направленная на опережающее (по отношению к формированию товарных запасов) стимулирование спроса на продукцию в розничном торговом звене

**А4. Организация закупок, транспортировки, складирования и оптовых продаж как единого логистического процесса является проявлением принципа..... логистики:**

- а) системности
- б) научности
- в) конструктивности
- г) конкретности

**А5. Одной из проблем на пути внедрения поставок по системе "точно в срок" является удаленность поставщиков, что может сделать частые поставки небольших партий экономически невыгодными. Способом решения этой проблемы является:**

- а) концентрация отдаленных поставщиков
- б) составление и четкое соблюдение расписаний прибытия грузов
- в) использование постоянных проверенных перевозчиков
- г) организация безбумажного информационного обмена



**А6. Одной из проблем на пути внедрения поставок по системе "точно в срок" является сокращение степени диверсификации, что создает для поставщика проблему, обусловленную возрастанием коммерческого риска от ориентации на одного контрагента. Способом решения этой проблемы является:**

- а) концентрация отдаленных поставщиков
- б) поддержка бизнеса поставщика за счет долгосрочного планирования и гарантированности закупок
- в) составление и четкое соблюдение расписаний прибытия грузов
- г) использование постоянных проверенных перевозчиков

**А7. Формирование развитой инфраструктуры, т.е. всех видов обеспечения для осуществления движения материальных потоков в конкретных условиях, является проявлением принципа ..... логистики:**

- а) системности
- б) научности
- в) конструктивности
- г) комплексности

**А8. Ниже приведен ряд высказываний, из которых верным является утверждение, что:**

- а) организация обслуживания рабочих мест производственного персонала на заводе, выпускающем грузовые автомобили, является задачей транспортной логистики
- б) распределение заказов между поставщиками материальных ресурсов является задачей закупочной логистики
- в) определение места расположения склада на обслуживаемой территории является задачей производственной логистики
- г) совместное планирование транспортного процесса на железнодорожном и автомобильном транспорте в случае смешанной перевозки является задачей распределительной логистики

**А9. Четкое определение результата как цели перемещения потока в соответствии с техническими, экономическими и другими требованиями является проявлением принципа..... логистики:**

- а) системности
- б) научности
- в) конструктивности
- г) конкретности

**А10. К категории «производственный запас» следует отнести товары:**

- а) на складах предприятий оптовой торговли
- б) на складах сырья предприятий промышленности
- в) в пути от поставщика к потребителю
- г) на складах готовой продукции предприятий изготовителей

## Часть В

**В1. Расположите виды транспорта в порядке убывания способности быстро доставлять грузы:**

- А – железнодорожный,
- Б – воздушный,
- В – водный,
- Г – автомобильный.

**В2. Установите соответствие между группами продуктов и категориями А, В и С согласно методу АВС-анализа.**

- |  |                 |
|--|-----------------|
| 1. Дешевые продукты, требующие небольшого внимания.      | А. Категория А. |
| 2. Дорогостоящие продукты, требующие особого внимания.   | Б. Категория В. |
| 3. Обычные продукты, требующие обычного к ним отношения. | В. Категория С. |

**В3. Расположите в правильной последовательности этапы формирования логистического сервиса на фирме:**

- А. Ранжирование услуг, входящих в составленные перечни.
- Б. Определение стандартов для значимых услуг в разрезе отдельных сегментов рынка.
- В. Определение перечня наиболее значимых для покупателей услуг в разрезе каждого сегмента.
- Г. Установление обратной связи с покупателями для обеспечения соответствия услуг потребностям покупателей.
- Д. Оценка оказываемых услуг, определение уровня сервиса, необходимого для обеспечения конкурентоспособности компании.
- Е. Сегментация рынка потребителей услуг.

**В4. Установите соответствие принципов складского процесса и их характеристик.**

- |                                |   |
|--------------------------------|---|
| 1. Принцип пропорциональности. | А. Подчинение всех операций технологического цикла единому расчетному ритму.        |
| 2. Принцип параллельности.     | Б. Устранение или сокращение всякого рода перерывов в технологическом процессе.     |
| 3. Принцип непрерывности.      | В. Одновременное выполнение отдельных операций на всех стадиях складского процесса. |
| 4. Принцип поточности.         | Г. Соответствие всех звеньев складского процесса по                                 |

производительности, пропускной способности или скорости.

**В5. Расположите в правильной последовательности этапы выбора оптимального варианта складской подсистемы логистической системы:**

- А. Изучение транспортной сети региона обслуживания, составление схемы материальных потоков в пределах логистической системы.
- Б. Разработка различных вариантов построения логистической системы: с одним или несколькими складами, расположенными на тех или иных участках обслуживания и реализующими те или иные функции.
- В. Определение стратегических целей логистической системы.
- Г. Выбор для реализации одного из разработанных вариантов.
- Д. Расчет прогнозируемой величины материального потока, проходящего через систему.
- Е. Составление прогноза необходимой величины запасов по системе в целом и на отдельных участках материалопроводящей цепи.
- Ж. Оценка логистических издержек для каждого из вариантов.

**В6. Сопоставьте цели логистической стратегии и средства их достижения:**

- | Цели:  | Средства достижения целей:                            |
|--|---|
| 1. Улучшение логистического сервиса.               | А. Выбор оптимальных способов транспортировки.        |
| 2. Минимизация инвестиций в логистическую систему. | Б. Увеличение страховых запасов на складах поставщика |
| 3. Уменьшение затрат.                              | В. Использование складов общего пользования.          |

**В7. Расположите в правильной последовательности этапы выбора перевозчика:**

- А. Ранжирование критериев выбора перевозчика.
- Б. Принятие решения о выборе перевозчика.
- В. Вычисление рейтинга перевозчика по каждому критерию.
- Г. Оценка возможных перевозчиков в разрезе намеченных критериев.
- Д. Определение критериев выбора перевозчика.
- Е. Оценка суммарного рейтинга перевозчиков.

**В8. О каком понятии идет речь?**

\_\_\_\_\_ – это самостоятельная часть логистического процесса, выполняемая на одном рабочем месте и (или) с помощью одного технического устройства.

**В9. Установите соответствие между проблемами на пути внедрения поставок по системе «точно в срок» и способами их решения:**

- | Проблемы:  | Способы решения:                        |
|--|---|
| 1. Высокие требования потребителя к качеству продукции, что приводит к увеличению затрат поставщика. | А. Концентрация отделенных поставщиков. |

- |   |   |
|---|---|
| <p>2. Удаленность поставщиков, что может сделать частые поставки небольших партий экономически невыгодными.</p> <p>3. Сокращение степени диверсификации, что создает для поставщика проблему, обусловленную возрастанием коммерческого риска от ориентации на одного контрагента.</p> | <p>Б. Тесная взаимосвязь персонала, ответственного за качество у продавца и у потребителя.</p> <p>В. Поддержка бизнеса поставщика за счет долгосрочного планирования и гарантированности закупок.</p> |
|---|---|

**В10. Распределите виды затрат на перевозку по соответствующим группам:**

- |   |   |
|---|---|
| <p>1. Переменные затраты.</p> <p>2. Постоянные затраты.</p> | <p>А. Затраты на техническое обслуживание и текущий ремонт подвижного состава.</p> <p>Б. Расходы на оплаты труда административно-управленческого персонала.</p> <p>В. Затраты на страхование транспортного средства.</p> <p>Г. Затраты на топливо и смазочные материалы для подвижного состава.</p> |
|---|---|

**Часть С.**

**С1.** Оценить эффективность работы склада за месяц при следующих условиях: через склад прошло 20 000 т груза, причем 8000 т груза хранилось 5 дней; 5000 т груза хранилось 7 дней, а 7000 т груза хранилось 10 дней.

Определить:

- а) общее количество тонн-дней хранения за месяц;
- б) средний срок хранения грузов на складе;
- в) оборот склада за месяц.

**С2.** Местный дистрибьютор крупного промышленного предприятия по производству шин предполагает продать в будущем году приблизительно 9600 единиц определенной модели шин со стальным ободом. Годовая стоимость хранения одной шины 16 долл. за шину, стоимость оформления заказа – 75 долл. Дистрибьютор работает 288 дней в году.

Определить:

- а) оптимальный размер заказа;
- б) сколько раз в год следует возобновлять заказ;
- в) продолжительность цикла заказа.

**С3.** Проанализировать эффективность закупки товара со скидкой, используя следующие данные:

- оборот за период – 150 ед./месяц,

- транспортно-заготовительные расходы, связанные с размещением и доставкой одного заказа – 55 долл./заказ,
- доля затрат на хранение в стоимости среднего запаса – 0,03 1/месяц,
- стоимость единицы товара без скидки – 172 долл.,
- стоимость единицы товара со скидкой – 170 долл.,
- размер предлагаемой продавцом партии для получения скидки – 300 ед.

Определить:

- а) суммарные затраты на хранение, транспортировку и закупку (без использования скидки);
- б) суммарные затраты на хранение, транспортировку и закупку (при использовании скидки);
- в) эффект от закупки со скидкой.

**С4.** Оценить эффективность работы склада, используя следующие данные:

- грузооборот склада составляет 1500 тонн в месяц,
- через участок комплектования проходит 20% грузов,
- через отправочную экспедицию за месяц проходит 600 тонн грузов,
- из участка комплектования в отправочную экспедицию в месяц проходит 200 тонн грузов.

Определить:

- а) сколько тонн грузов в месяц проходит напрямую из зоны хранения в отправочную экспедицию;
- б) сколько тонн грузов в месяц проходит напрямую с участка комплектования на участок погрузки;
- в) сколько тонн грузов в месяц проходит напрямую из зоны хранения на участок погрузки.

**С5.** Оценить возможность закупки товарной позиции, используя следующие данные:

- стоимость единицы товара – 240 руб.,
- годовой оборот склада по данной товарной позиции – 7200 единиц или 1728 тыс. руб.,
- доля затрат на хранение товара составляет 30% от его стоимости,
- транспортно-заготовительные расходы, связанные с размещением и доставкой одного заказа, составляют 200 руб.

Определить:

- а) оптимальный размер заказа в натуральных единицах;
- б) оптимальный размер заказа в стоимостном выражении;
- в) транспортно-заготовительные расходы и расходы по хранению в случае заказа партии оптимального размера.

## **Б1.В.ДВ.02.01 Учетно-аналитические расчеты в профессиональной деятельности**

**КИМы**  
(1 вариант, 25 заданий)

**Часть А.**

**А1. Процентная ставка рассчитывается:**

- а) отношением капитала к величине дохода;
- б) отношением дохода к величине капитала;
- в) отношением дохода к периоду сделки;
- г) отношением периода сделки к доходу.

**А2. Формула Фишера определяет:**

- а) реальную доходность операции, учитывающую инфляцию;
- б) банковскую ставку, учитывающую инфляцию;
- в) темп инфляции;
- г) эквивалентную сложную ставку.

**А3. При декурсивном способе начисления процентов:**

- а) проценты начисляются в середине каждого интервала начисления;
- б) проценты начисляются в конце каждого интервала начисления
- в) проценты начисляются в начале каждого интервала начисления;
- г) проценты не начисляются.

**А4. Аннуитет - это:**

- а) частный случай потока платежей, когда члены равны и имеют одинаковую направленность, а периоды ренты одинаковы;
- б) частный случай потока платежей, когда число равных временных интервалов ограничено;
- в) частный случай потока платежей, когда члены потока только положительные величины;
- г) частный случай потока платежей, когда члены потока только отрицательные величины.

**А5. По количеству членов ренты различают:**

- а) дискретные и непрерывные;
- б) постоянные и переменные;
- в) верные и условные;
- г) ограниченные и вечные.

**А6. Выберите из предложенных вариантов условную ренту:**

- а) стипендия студенту;
- б) пенсия пенсионеру;
- в) проценты вкладчику.

**А7. При погашении задолженности частями при начислении процентов используется:**

- а) правило торговца;
- б) метод равных выплат;
- в) актуарный метод;
- г) правило «78»;
- д) верны ответы «а» и «в»;
- е) верны ответы «б» и «г»;

ж) все ответы верны.

**A8. При использовании правила «78» равными долями выплачивается:**

- а) сумма процентных денег;
- б) суммы ежемесячных платежей;
- в) сумма основного долга;
- г) сумма кредита.

**A9. Нарастание суммы долга по внешнему контуру при использовании «Правил торговца» происходит по формуле:**

- а) простых процентов;
- б) сложных процентов;
- в) на усмотрение банка;
- г) проценты не начисляются.

**A10. Частичный платеж при актуарном методе идет, в первую очередь, на погашение:**

- а) основного долга;
- б) процентов;
- в) на усмотрение банка;
- г) на усмотрение заемщика.

## **Часть В.**

**В1. Соотнести термины и их сущность:**

1	Процентная ставка	а	промежуток времени, за который начисляются проценты, а значит, и получается доход
2	Период начисления процентов	б	минимальный период, по прошествии которого происходит начисление процентов
3	Интервал начисления процентов	в	величина, показывающая, во сколько раз вырос первоначальный капитал
4	Коэффициент (множитель) наращивания	г	величина, характеризующая интенсивность начисления процентов

**В2. Соотнести элементы ренты и их сущность:**

1	Член ренты	А	время от начала до конца операции ренты
2	Период ренты	Б	размер платежа размер платежа по ренте
3	Срок ренты	В	поток однонаправленных платежей с равными интервалами между последовательными платежами в течение определенного количества лет
4	Аннуитет	Г	последовательность платежей (поступлений или выплат)
5	Поток платежей	Д	величина интервала между двумя очередными рентными платежами

**В3. Соотнести счета бухгалтерского учета с активом и пассивом баланса:**

1	Проценты	А	операция расчета первоначальной суммы долга/вклада по
---	----------	---	---

			известной конечной (т. е. наращенной) сумме
2	Дисконт	Б	определение наращенной суммы по первоначальной
3	Наращение	В	доход от предоставления капитала в долг в форме ссуд, кредитов и прочего, либо от инвестиций производственного или финансового характера, а также доход, возникающий при покупке сберегательных сертификатов и облигаций, учете векселей и т. д.
4	Дисконтирование	Г	процесс увеличения первоначальной суммы за счет присоединения к ней начисленных процентов (дохода).
5	Компаундинг	Д	Разница между размером кредита и непосредственно выдаваемой суммой

#### В4. Определите соответствие (виды рент):

1	Рента постнумерандо	А	рента, в которой платежи происходят в начале каждого интервала
2	Рента пренумерандо	Б	сумма всех членов потока платежей, дисконтированных на некоторый момент времени, совпадающий с началом потока платежей
3	Финансовая рента	В	поток односторонних платежей с равными интервалами между последовательными платежами в течение определенного количества лет
4	Наращенная сумма финансовой ренты	Г	рента, платежи в которой осуществляются в конце каждого интервала
5	Современная величина потока платежей	Д	сумма всех членов потока последовательности платежей с начисленными на них процентами к концу срока ренты

#### В5. Определите соответствие формулы наращения:

1	Наращение при использовании простых ссудных процентов	А	$S = \frac{P}{1 - nd}$
2	Дисконтирование по учетной ставке	Б	$S = P(1 + ni)$
3	Наращение по схеме сложных ссудных процентов	В	$S = \frac{P}{(1 - d_c)^n}$
4	наращение сложной учетной ставке	Г	$S = P(1 + ic)^n$

#### В6. Определите соответствие способа начисления процентов:

1	Точные проценты с фактическим числом дней ссуды	А	Берется точное число дней ссуды/вклада. Продолжительность года в днях рассчитывается приблизительно: число дней полного месяца принимается равным 30 дням.
2	Обыкновенные проценты с точным числом дней ссуды	Б	Число дней ссуды и продолжительность года в днях рассчитываются приблизительно из расчета 30 дней в полном месяце.
3	Обыкновенные проценты с приближенным числом дней ссуды.	В	При начислении используется точное число дней ссуды, определяемое по специальной таблице, где показаны порядковые номера каждого дня года.



**В7. Расположить ставки ссудных процентов в порядке увеличения наращенной суммы долга/вклада:**

1	1	А	простые проценты,
2	2	Б	ежедневное начисление процентов
3	3	В	непрерывные проценты
4	4	Г	сложные (номинальные) с начислением процентов 2, 4, 12 раз в году
5	5	Д	сложные с начислением процентов один раз в конце года

**В8. Определите соответствие видов финансовых рент классификационным признакам:**

1	По моменту платежей	А	дискретные и непрерывные
2	По количеству платежей	Б	постоянные и переменные.
3	По величине членов (R) ренты	В	ограниченные и вечные
4	По количеству членов ренты	Г	постнумерандо и пренумерандо
5	По сроку ренты	Д	верные и условные

**В9. Определите соответствие валютных сделок:**

1	Сделка today	А	сделка покупки-продажи валюты, исполнение обязательств (дата расчетов) по которой осуществляется сторонами на следующий за днем заключения сделки рабочий день.
2	Сделка tomorrow	Б	срочный контракт на покупку-продажу валютных средств, по которому возникает требование или обязательство возместить курсовую разницу (маржу) между курсом сделки и курсом, который будет зафиксирован на рынке на дату закрытия контракта.
3	Сделка spot	В	сделка покупки-продажи валюты, исполнение обязательств (дата расчетов) по которой осуществляется сторонами на второй за днем заключения сделки рабочий день.
4	Форвардная сделка (forward)	Г	сделка покупки-продажи валюты, исполнение обязательств (дата расчетов) по которой осуществляется сторонами в день ее заключения
5	Фьючерсная сделка (futures)	Д	срочный контракт на покупку-продажу валютных средств, который должен быть исполнен на конкретную дату в будущем

**В10. Определите соответствие коэффициента и формулы расчета:**

1	коэффициент наращения аннуитета	А	$a_{n,i} = \frac{1 - (1+i)^{-n}}{i}$
2	Коэффициент наращения р-срочной ренты	Б	$s_{n;i} = \frac{(1+i)^n - 1}{i}$
3	коэффициент приведения аннуитета	В	$a_{n,i}^p = \frac{1 - (1+i/p)^{-pn}}{i}$
4	Коэффициент приведения для р-срочной ренты	Г	$s_{n,i}^p = \frac{(1+i/p)^{pn} - 1}{i}$

**С1.** Определите реальную доходность финансовой операции, если при темпах годовой инфляции 7%, ссуда выдается на 3 года по банковской ставке 18% годовых. Сложные проценты начисляются ежемесячно.

**С2.** Какая сумма обеспечит периодические годовые выплаты в размере 240 тыс.руб. в течение 10 лет, если на эти вложения будут начисляться проценты - 9% годовых. Выплаты производятся ежеквартально.

**С3.** Необходимо поместить на валютном депозите сумму 120 000 рублей. Срок — 1 год, процентная ставка по рублевым депозитам 12% годовых, валютным депозитам — 6%. Курс обмена в начале операции 60 рублей, в конце операции предполагается 62 рубль за американский доллар. Какой из вариантов выгоднее.

**С4.** Сумма долга 420 тыс. руб., процентная ставка — 12% годовых. Заемщик оценивает свои финансовые возможности следующим образом: платежи примерно по 84 тыс. рублей в год. Определить срок погашения долга  $n$ , если платежи осуществляются равными срочными уплатами в конце каждого года и составить план погашения задолженности.

**С5.** Охарактеризуйте способы или концепции определения и начисления процентов.

## **Б1.В.ДВ.02.02 Основы коммерческих и финансовых расчетов**

### **КИМы**

(1 вариант, 25 заданий)

### **Часть А.**

**А1. Банковский учет – это учет по:**

- А) учетной ставке;
- В) процентной ставке;
- С) ставке наращенная;
- Д) ставке дисконтирования.

**А2. Процентная ставка – это:**

- А) относительный показатель, характеризующий интенсивность начисления процентов за единицу времени;
- В) абсолютная величина дохода от предоставления денег в долг в любой его форме;
- С) ставка, зафиксированная в виде определенного числа в финансовых контрактах;
- Д) отношение суммы процентных денег к величине ссуды.

**А3. В качестве единицы времени в финансовых расчетах принят:**

- А) год;
- В) квартал;
- С) месяц;
- Д) день.

**А4. Наращение – это:**

- А) процесс увеличения капитала за счет присоединения процентов;
- В) базисный темп роста;
- С) отношение наращенной суммы к первоначальной сумме долга;
- Д) движение денежного потока от будущего к настоящему.

**A5. Простые проценты используются в случаях:**

- А) реинвестирования процентов;
- В) когда сумма процентных денег превышает вложенный капитал;
- С) краткосрочных ссуд, с однократным начислением процентов;
- Д) ссуд, с длительностью более одного года.

**A6. Проценты на проценты начисляются в схеме:**

- А) сложных процентов;
- В) простых процентов;
- С) как сложных, так и простых процентов;
- Д) независимо от схемы проценты начисляются только на основной капитал, но не на проценты.

**A7. Дисконтирование – это:**

- А) процесс начисления и удержания процентов вперед;
- В) определение значения стоимостной величины на некоторый момент времени при условии, что в будущем она составит заданную величину;
- С) разность между наращенной и первоначальной суммами;
- Д) отношение процентов к процентной ставке.

**A8. Для заемщика более выгоден:**

- А) декурсивный способ начисления процентов;
- В) антисипативный способ начисления процентов;
- С) разницы нет.

**A9. Аннуитет - это:**

- А) частный случай потока платежей, когда платежи только положительные величины;
- В) частный случай потока платежей, когда число равных временных интервалов ограничено;
- С) частный случай потока платежей, когда платежи равны и имеют одинаковую направленность, а периоды ренты одинаковы.

**A10. Под наращенной стоимостью потока платежей понимается:**

- А) сумма всех платежей с начисленными процентами;
- В) сумма всех платежей, дисконтированных на момент времени начала ренты;
- С) серия периодически осуществляемых платежей;
- Д) последовательный ряд выплат и денежных поступлений.

**Часть В.****В1. Определите соответствие видов банковских операций:**

1	Активные операции	А	Связаны с мобилизацией денежных доходов и сбережений и их аккумуляцией.
2	Пассивные операции	Б	Осуществление наличных и безналичных платежей, выпуск и хранение ценных бумаг, трастовые (доверительные) операции и др.
3	Банковские услуги	В	Это, прежде всего, предоставление кредитов.

**В2. Определите соответствие:**

1	Форвардный контракт	А	срочный контракт, предусматривающий обмен денежными потоками, связанными с каким-либо
---	---------------------	---	---

			активом (или генерируемых каким-либо активом), в течение определенного промежутка времени в будущем. Важной характеристикой данного инструмента является то, что стороны фактически производят «обмен рисков», связанных с владением рассматриваемым активом.
2	Фьючерс	Б	определение подлежащих исполнению обязательств, возникших из договоров, в том числе в результате осуществления неттинга обязательств (взаимозачета), и подготовка документов (информации), являющихся основанием прекращения и (или) исполнения таких обязательств, а также обеспечение исполнения таких обязательств
3	Своп	В	соглашение двух сторон о поставке какого-либо актива в будущем по заранее оговоренной цене. Считается, что участник соглашения, который обязан поставить актив, занимает короткую позицию, соответственно, участник, приобретающий актив, занимает длинную позицию.
4	Клиринг	Г	срочный контракт, который торгуется на организованных рынках (биржах). Отличительной особенностью являются стандартные условия контракта, т.е. одинаковые для всех участников рынка.

### В3. Определите соответствие:

1	Первичные финансовые инструменты	А	дебиторская и кредиторская задолженность
2	Производные финансовые инструменты	Б	Займы
		В	Опционы
		Г	Акции
		Д	Векселя
		Е	Варранты
		Ж	Свопы
		З	Облигации
		И	Фьючерсы
		К	Форварды

### В4. Определите соответствие:

1	Функции фондовой биржи	А	посредническая; индикативная; регуляторная; контрольная.
2	Функции инвестиционных фондов	Б	объединение паенакоплений (паев), привлечения денежных средств членов (пайщиков) и иных денежных средств; размещение денежных средств путем предоставления займов членам (пайщикам) для удовлетворения их финансовых потребностей.
3	Функции кредитных союзов	В	накопление сбережений частных вкладчиков, управление капиталом,

			снижение рисков посредством инвестирования активов частных вкладчиков во всевозможные инструменты коммерческого рынка, уменьшение расходов на осуществление различных процедур на фондовом рынке.
--	--	--	---

### В5. Соотнести термины и определения:

1	Проценты	А	операция расчета первоначальной суммы долга/вклада по известной конечной (т. е. наращенной) сумме
2	Дисконт	Б	определение наращенной суммы по первоначальной
3	Наращение	В	доход от предоставления капитала в долг в форме ссуд, кредитов и прочего, либо от инвестиций производственного или финансового характера, а также доход, возникающий при покупке сберегательных сертификатов и облигаций, учете векселей и т. д.
4	Дисконтирование	Г	процесс увеличения первоначальной суммы за счет присоединения к ней начисленных процентов (дохода).
5	Компаундинг	Д	Разница между размером кредита и непосредственно выдаваемой суммой

### В6. Определите соответствие (виды рента):

1	Рента постнумерандо	А	рента, в которой платежи происходят в начале каждого интервала
2	Рента пренумерандо	Б	сумма всех членов потока платежей, дисконтированных на некоторый момент времени, совпадающий с началом потока платежей
3	Финансовая рента	В	поток однонаправленных платежей с равными интервалами между последовательными платежами в течение определенного количества лет
4	Наращенная сумма финансовой ренты	Г	рента, платежи в которой осуществляются в конце каждого интервала
5	Современная величина потока платежей	Д	сумма всех членов потока последовательности платежей с начисленными на них процентами к концу срока ренты

### В7. Определите соответствие формулы наращения:

1	Наращение при использовании простых ссудных процентов	А	$S = \frac{P}{1 - nd}$
2	Дисконтирование по учетной ставке	Б	$S = P(1 + ni)$
3	Наращение по схеме сложных ссудных процентов	В	$S = \frac{P}{(1 - d_c)^n}$
4	наращение сложной учетной ставке	Г	$S = P(1 + ic)^n$

### В8. Определите соответствие валютных сделок:

1	Сделка today	А	сделка покупки-продажи валюты, исполнение обязательств (дата расчетов) по которой осуществляется сторонами на следующий за днем заключения сделки рабочий день.
---	--------------	---	---

2	Сделка tomorrow	Б	срочный контракт на покупку-продажу валютных средств, по которому возникает требование или обязательство возместить курсовую разницу (маржу) между курсом сделки и курсом, который будет зафиксирован на рынке на дату закрытия контракта.
3	Сделка spot	В	сделка покупки-продажи валюты, исполнение обязательств (дата расчетов) по которой осуществляется сторонами на второй за днем заключения сделки рабочий день.
4	Форвардная сделка (forward)	Г	сделка покупки-продажи валюты, исполнение обязательств (дата расчетов) по которой осуществляется сторонами в день ее заключения
5	Фьючерсная сделка (futures)	Д	срочный контракт на покупку-продажу валютных средств, который должен быть исполнен на конкретную дату в будущем

### В9. Определите соответствие коэффициента и формулы расчета:

1	коэффициент наращения аннуитета	А	$a_{n,i} = \frac{1 - (1+i)^{-n}}{i}$
2	Коэффициент наращения р-срочной ренты	Б	$s_{n,i} = \frac{(1+i)^n - 1}{i}$
3	коэффициент приведения аннуитета	В	$a_{n,i}^p = \frac{1 - (1+i/p)^{-pn}}{i}$
4	Коэффициент приведения для р-срочной ренты	Г	$s_{n,i}^p = \frac{(1+i/p)^{pn} - 1}{i}$

### В10. Каждому из приведенных ниже терминов и понятий, отмеченных цифрами, найдите соответствующее положение, обозначенное буквой. К прямым и косвенным инструментам денежно-кредитной политики относятся:

1	Прямые	А	- обязательные резервные требования
2	Косвенные	Б	- валютные интервенции
		В	- установление ориентиров роста денежной массы
		Г	- операции на открытом рынке
		Д	- рефинансирование кредитных организаций (кредитование Банком России кредитных организаций)
		Е	- прямые количественные ограничения, т. е. установления лимитов на рефинансирование банков, проведения кредитными организациями отдельных банковских операций
		Ж	- процентные ставки по операциям ЦБ – минимальной ставки, по которой он осуществляет свои операции (процентная политика)
		З	- эмиссия облигаций Банка России

### Часть С.

**С1.** Срок платежа по векселю составляет 2 года. Доходность операции учета должна быть равна 10% годовых по ставке простых процентов. Определить требуемое значение учетной ставки.

**С2.** Депозитный сертификат дисконтного типа номиналом 500000 ден. ед., цена которого определяется с использованием учетной ставки, был куплен за полгода до его погашения и продан через 3 месяца. Значения рыночных учетных ставок в моменты покупки и продажи составляли 40 и 30% годовых соответственно. Определить доход от операции купли – продажи и ее доходность в виде годовой ставки простых процентов.

**С3.** В пенсионный фонд ежегодно в конце года будут вноситься суммы 50000 ден. ед., на которые начисляются сложные проценты по ставке 8% годовых. Определить сумму, накопленную в фонде за 20 лет.

**С4.** Существует обязательство уплатить 100 млн ден. ед. через 5 лет. Стороны согласились изменить условия погашения долга следующим образом: через 2 года выплачивается 30 млн ден. ед., а оставшийся долг – спустя четыре года после первой выплаты. Определить сумму окончательного платежа. При расчетах применить ставку процентов – 12% годовых.

**С5.** Вклад в сумме 500000 ден. ед. положен в банк на полгода с ежемесячным начислением сложных процентов по ставке 16% годовых. При уровне инфляции, составляющем 10% в месяц, найти реальный доход вкладчика.

### **Б1.В.ДВ.03.01 Основы принятия управленческих решений**

#### **КИМы**

(1 вариант, 25 заданий)

#### **Часть А.**

**А1. Что Вы понимаете под решением?**

- А) выбор альтернативы
- Б) интегрированная часть управления организации любого рода
- В) последовательности взаимосвязанных шагов
- Г) нет правильного ответа

**А2. Что из перечисленного не относится к основным условиям обеспечения высокого качества и эффективности управленческого решения?**

- А) применение к разработке управленческого решения научных подходов менеджмента;
- Б) применение методов функционально-стоимостного анализа, прогнозирования, моделирования и экономического обоснования каждого решения;
- В) правовая обоснованность принимаемого решения;
- Г) Нет правильного ответа

**А3. Факторы, влияющие на принятие альтернативных решений?**

- А) фактор времени
- Б) фактор успеха
- В) фактор инфляции
- Г) все ответы верны

**А4. Что из перечисленного не относится к основным правилам обеспечения сопоставимости альтернативных вариантов управленческого решения**

- А) количество альтернативных вариантов должно быть не менее трех;
- Б) в качестве базового варианта решения должен приниматься наиболее старый по времени вариант решения;
- В) формирование альтернативных вариантов должно осуществляться на основе условий обеспечения высокого качества и эффективности управленческого решения;
- Г) для сокращения времени, повышения качества решения и снижения затрат рекомендуется шире применять методы кодирования и современные технические средства информационного обеспечения процесса принятия решения.

**А5. Что из перечисленного характеризует экономический аспект принятия решений?**

- А) материальная заинтересованность персонала;
- Б) качество трудовой деятельности;
- В) распределение ответственности за выполнение принятого решения;
- Г) профессиональные качества руководителя;

**А6. Что из перечисленного характеризует организационный аспект принятия решений?**

- А) правильность управленческих решений;
- Б) делегирование полномочий;
- В) учет инновационной готовности персонала;
- Г) квалификационный рост персонала

**А7. Чем характеризуется решения, принимаемые на государственном уровне?**

- А) широта охвата
- Б) круг вовлеченных в исполнение решения или затрагиваемых этим решением
- В) широта решаемых проблем;
- Г) все ответы верны

**А8. Что характеризует принцип единоначалия?**

- А) управленческие решения принимаются руководителем лично;
- Б) безоговорочная поддержка принимаемого решения;
- В) используется система голосования;



Г) согласование по всем спорным вопросам и различным мнениям в процессе выработки решений;

**A9. Что характеризует принцип единогласия?**

А) безоговорочная поддержка принимаемого решения;

Б) нет гарантии принятия качественного решения

В) согласование по всем спорным вопросам и различным мнениям в процессе выработки решений;

Г) нет правильного ответа

**A10. По принадлежности к функциональному звену управленческие решения делятся на виды**

А) стереотипные и творческие

Б) постоянные и срочные

В) конструкторские и организационные

Г) программируемые и автоматизированные

**Часть В.**

**В1.** Дополните определение.

**Стиль руководства – это -----**

а. умение руководителя подчинить себе нижестоящие иерархические уровни

б. распределение должностных обязанностей по иерархическим уровням

в. правильное поведение руководителя по отношению к подчиненным в ситуации, требующей выбора

**В2. Установите соответствие:**

1. Бюджетно-налоговая политика - это

2. Бюджетные ограничения - это

3. Валютная интервенция - это

4. Валютная политика - это

1. финансовые ограничения на расходование денежных средств из бюджета, выражаемые в форме предельно допустимых расходов.

2. составная часть экономической политики государства и внешнеэкономической политики, представляющая линию действия государства внутри и вне страны, проводимую посредством воздействия на валюту, валютный курс. Валютные операции. Проводится правительством, центральным банком, центральными финансовыми органами.

3. политика государства в области налогообложения государственных расходов, направленная по замыслу на поддержание высокого уровня занятости, стабильной экономики, роста ВВП.

4. значительное разовое целенаправленное воздействие центрального банка страны на валютный рынок и валютный курс, осуществляемое путем продажи или закупки

банком крупных партий иностранной валюты. Она предпринимается для регулирования курса иностранных валют в интересах государства.

**В3. Какие специфические особенности характеризуют «метод Делфи»:**

- а. анонимность экспертов
- б. регулируемая обратная связь
- в. наличие канала прямого получения информации
- г. статистическая обработка результатов опроса и формирование группового ответа

**В4. Какие методы экспертных оценок являются основными:**

- а. метод комиссий
- б. метод рыночной атаки
- в. метод разработки сценариев
- г. метод Врума-Йеттона

**В5. Какие бывают способы оценки качеств эксперта:**

- а. априорные
- б. рекомендательные
- в. дедуктивные
- г. апостериорные

**В6. Какой характер носит экспертная информация?**

- а. количественный
- б. множественный
- в. двойной
- г. качественный

**В7. Что такое риск?**

- а. риск- возможная потеря
- б. вероятность дополнительных расходов или неполучения доходов
- в. риск- потенциально существующая вероятность потери ресурсов или неполучения доходов, связанная с конкретной альтернативой управленческого решения

**В8. Какие факторы оказывают влияние на характер принимаемых решений?**

- а. степень полноты и достоверности информации
- б. объем информации
- в. своевременность
- г. адаптивность

**В9. Какой характер носит юридическая ответственность?**

- а. уголовная ответственность
- б. условная ответственность
- в. гражданская ответственность
- г. государственная ответственность

д. административная ответственность

**В10. Из каких процедур состоит стадия реализации управленческого решения?**

- а. разработка плана реализации
- б. управление реализацией
- в. определение комплекса необходимых работ
- г. определение числа исполнителей
- д. контроль выполнения решения
- е. оценка результатов реализации

**Часть С.**

**С1.** Фирма при реализации продукции ориентируется на три сегмента рынка. В первом сегменте объем продаж в прошлом периоде составил 8 млн. шт. при емкости рынка в этом сегменте 24 млн. шт. Предполагается, что в настоящем году емкость рынка в этом сегменте возрастет на 2%, доля фирмы – на 5 %. Во втором сегменте доля фирмы составляет 6%, объем продаж – 5 млн. шт. Предполагается, что емкость рынка возрастет на 14% при сохранении доли фирмы в этом сегменте. В третьем сегменте емкость рынка 45 млн. шт., доля фирмы – 18%. Изменений не предвидится. Определить объем продаж фирмы в текущем году при вышеуказанных условиях.

**С2.** Торговая фирма закупает товар по цене 200 руб. за единицу и продает в количестве 500 штук еженедельно по цене 255 руб. В результате проведенного исследования отдел маркетинга предложил повысить цену на 7%. Эластичность спроса равна 0,9. Необходимо рассчитать, сколько единиц товара нужно реализовать предприятию, чтобы сохранить свою прибыль на том же уровне. Какую прибыль может получить фирма после изменения цены на 7% с учетом состояния спроса?

**С3.** Четверо рабочих отработали за 1 декаду 256 ч-часов. 1 рабочий - изготовил 118 вида А, 2 рабочий - изготовил 96 деталей В, 3 рабочий - изготовил 32 деталей С, 4 рабочий - 256 деталей D. За 2 декаду они также отработали 256 часов. Производительность первых троих не изменилась. Четвертый рабочий произвел 384 детали. Определить, как увеличилась производительность труда всей бригады.

**С4.** Бригадой за 21 рабочий день первого месяца были изготовлены:  
2000 валов, при норме трудоемкости изготовления 0,25 человеко-часа;  
1400 шестерен, при норме трудоемкости 0.45 ч-ч;  
1500 крышек редуктора, при норме трудоемкости 0,3 ч-ч;  
1000 кронштейнов, при норме трудоемкости 0,1 ч-ч..  
Во втором месяце была внедрена новая технология, позволяющая повысить производительность изготовления валов на 25%, и изготовления крышек редуктора

на 20%. Таким образом, нормы трудоемкости изменились. Бригаду покинул один работник, но за 20 дней второго месяца было изготовлено:

валов-2500;

шестеренок - 1000;

крышек редуктора - 2000; кронштейнов - 1340.

Определить: как изменилась производительность труда за второй месяц.

**С5.** Компания «Горячий хлеб» производит и продает хлебобулочные изделия и другие продукты. Руководитель компании реализовал УР по изменению функциональных обязанностей и сократил одного работника. Другим работникам за выполнение дополнительных функций увеличили материальное вознаграждение. В результате совершенствования функциональных обязанностей и лучшей работы персонала себестоимость продукции уменьшилась на 1%, цена изделия уменьшилась на 0,5%, но общая цена реализации увеличилась на 5% из-за увеличения объема продаж.

Общие данные приведены в таблице:

Этап работы компании	Общая цена реализации в месяц, млн руб.	Общие затраты в месяц, млн руб	Прибыль, млн руб.
До реализации УР	2,592	2,074	0,518
После реализации УР	2,722	2,054	0,668

Требуется оценить экономическую эффективность УР по методу сопоставления конечных результатов.

## **Б1.В.ДВ.03.02 Организационное поведение**

### **КИМы**

(1 вариант, 25 заданий)

### **Часть А.**

**А1.** Выберите один вариант правильного ответа:

**Организационное поведение – это составляющая науки «Теория организации», которая:**

- а) изучает поведение людей в обществе с целью его социального развития
- б) изучает поведение людей в группах с целью недопущения создания неформальных организаций
- в) изучает поведение людей в организациях с целью практического использования полученных знаний для повышения эффективности трудовой деятельности человека.
- г) изучает поведение людей в организациях с целью развития науки

**A2.** Выберите один вариант правильного ответа:

**Объектом изучения организационного поведения не является:**

- а) поведение индивидов в организации
- б) поведение индивидов в материальной сфере деятельности
- в) проблемы межличностных отношений
- г) проблемы межгрупповых отношений

**A3.** Выберите несколько вариантов правильного ответа:

**На формирование организационных отношений оказывают влияние следующие силы (направления):**

- а) люди
- б) форма собственности
- в) организационные структуры
- г) технологии

**A4.** Выберите один вариант правильного ответа:

**К особенностям организационного поведения относят:**

- а) уровень технической оснащенности организации
- б) уровень сознательности работников организации
- в) уровень высокой популярности у менеджеров организации новых теорий и исследований ОП
- г) уровень квалификации работников организации

**A5.** Выберите один вариант правильного ответа:

**Поддерживающий подход в организационном управлении – это:**

- а) ситуационный подход
- б) подход, ориентированный на результаты
- в) подход, ориентированный на человека
- г) системный подход

**A6.** Выберите один вариант правильного ответа:

**Система тройного вознаграждения предполагает:**

- а) действие принципов мотивации, стремления к соучастию и реализация индивидуальных особенностей
- б) действие принципов целостности личности, ценности личности и индивидуального восприятия
- в) достижение целей индивидов, организаций и общества
- г) достижение целей индивидов через мотивацию, соучастие и самосовершенствование

**A7.** Выберите несколько вариантов правильного ответа:

**Роль человеческого фактора в организации заключается в:**

- а) наличии создателей организации, которые определяют методы достижения своих целей

- б) наличии особых человеческих качеств, свойственных работникам организации
- в) учете внешних и внутренних факторов для успешного функционирования организации
- г) наличии персонала как важнейшего ресурса для достижения целей организации

**A8.** Выберите один вариант правильного ответа:

**К специфическим свойствам человеческого ресурса не относится:**

- а) способность к двустороннему взаимодействию с организацией
- б) сохранение в неизменном виде первоначально приобретенных профессиональных навыков
- в) долговременный характер отношений с организацией
- г) способность к реализации собственных целей через реализацию целей организации

**A9.** Выберите несколько вариантов правильного ответа:

**Индивидуальность каждого человека проявляется в его:**

- а) способности выполнять задания руководителя индивидуально
- б) типе личности, темперамента, характера
- в) способности поддерживать индивидуально обратную связь с руководителем
- г) способности занимать в организации руководящие должности

**A10.** Выберите один вариант правильного ответа:

**Человека как личность формирует:**

- а) его внешний вид
- б) его социальная среда
- в) его тип поведения
- г) добросовестное выполнение должностных обязанностей

## **Часть В.**

**B1. Вставить пропущенные слова**

1. Система научного управления...: наука вместо традиционных навыков
2. ... - это индивидуальная деятельность человека.
3. Управлять это значит... т.е. заставлять персонал надлежаще работать.
4. ... является основой науки менеджмента и позволяет рассматривать управление как универсальный процесс.
5. Управление-это соблюдение..... т.е. забота о соблюдении установленных правил и норм.

Варианты:

- а) Распоряжаться
- б) Функциональная классификация
- в) Цель школы научного менеджмента
- г) Традиций
- д) Тейлора

е) Труд

**В2. Вставить пропущенные слова**

1. В зависимости от целей выделяют стратегический и ... контроль.
2. В ходе контроля исчезает неопределённость. Контроль необходим для ... решений.
3. Эффективный контроль имеет ... направленность.
4. ... контроль исходит из того, что работники лучше выполняют свои обязанности, когда для них установлены чёткие материальные стимулы.
5. Нестандартный контроль - использование нестандартных способов ... контроля.

Варианты:

- а) корректировки
- б) стратегическую
- в) оперативный
- г) внутренний
- д) интенсивного

**В3. Установите правильное соотношение.**

Термин	Определение
1. Контроль	а) плановый показатель, с которым будут сравниваться следующие показатели.
2. Контрольный стандарт	б) контроль для галочки. Проводится в надежде на то, что недостатки не будут обнаружены.
3. Внутренний контроль	в) вид управленческой деятельности в задачи, которой входит количественная и качественная оценка, учёт результатов работы организации.
4. Тотальный	г) контроль, состоящий в том, что человек должен сам себя стимулировать, продвигаясь к признанию.
6. Контроль-проформа	д) контроль приводящий к раздражению и небрежности в работе.

**В4. Продолжить предложение:**

1. Внутреннее состояние, отражающее физиологический или психологический дефицит чего-либо, который вызывает состояние дискомфорта – это...
2. Побуждение к действиям- это ...
3. Последовательность поведенческих действий, направленных на конкретную цель, которая меняется в зависимости от ситуации -это...
4. Блага, возможности и прочее, находящиеся вне субъекта, с помощью которых он может удовлетворить свои потребности...

**В5. Установите правильное соотношение.**

1 «Инструментально» мотивированный	1.Считает важнейшим условием деятельности реализацию своих профессиональных способностей
2 «Хозяйственная» Мотивация	2. Ориентирован на заработок, желательно наличными и незамедлительно
3 «Патриот»	3.Предпочитает уравнивание распределения материальных благ
4 Профессионально- Мотивированный	4.Основан на достижении и преумножении собственности, богатства, материальных благ
5 Люмпенизированный Работник	5. Основа мотивации к труду – высокие идейные и человеческие ценности, социальная справедливость, достижения равенства, гармонии

#### **В6. Установите правильное соотношение.**

1. Организационная структура	А) состав звеньев и уровней управления, их соподчиненности и взаимосвязь
2. Организационные структуры менеджмента	Б) это структурное подразделение или отдельный работник выполняющий соответствующие функции управления
3. Звено	В) это преимущественное сосредоточение полномочий на низких уровнях власти
4. Уровень	Г) это упорядоченное разделение структур на отдельные части и взаимосвязь
5. Децентрализация	Д) это совокупность звеньев управления с однотипным правовым статусом

#### **В7. Вставить пропущенные слова**

1. ... - элементы организационной культуры. Бывает трудовая, технологическая, правовая. Она предполагает чувство ответственности за статус, должностные обязанности, стабильности поведения.
2. ... - принципы отбора, формирования, развития кадров, работающих в фирме. Элементы организационной структуры.
3. ... - такая структура представляет собой сетевую структуру, построенную на принципе двойного подчинения исполнителей.
4. ... – основным принципом построения этой структуры является концепция проекта, под которым понимается любое целенаправленное изменение в системе.
5. ... - это преимущественное сосредоточение власти на высших уровнях организации.

Варианты:

- А) централизация
- Б) проектная структура управления
- В) матричная структура управления



- Г) дисциплина  
Д) кадровая политика

### **В8. Классифицировать**

Факторы субъективного  
характера

1

Факторы объективного  
характера

2

1. цели и задачи организации
2. размер и концентрация хозяйственной деятельности
3. классификация кадров
4. стиль управления и руководства
5. технология хозяйственной деятельности
6. специализация и структура хозяйственной деятельности
7. специфика отраслей деятельности
8. формы власти
9. объемы и масштабы хозяйственной деятельности
10. формы лидерства

### **В.9 Классифицировать виды направленности личности и формы власти. Соответствующие номера вписать в колонки**

Виды направленности личности

1

Формы власти

2

1. Моральная
2. Законная
3. Эталонная
4. Бытовая
5. Экспертная
6. Основанная на вознаграждении
7. Основанная на принуждении
8. Профессиональная

### **В10. Вставить пропущенные слова**

1. Патернализм (материализм) – это сочетание высокого уровня, заботы о производстве, с высоким уровнем заботы о людях, однако, носит неинтегрирующий характер, а ...
2. Оппортунизм – это сочетание любых или всех подходов к управлению, которые способны укрепить положения руководителя и дать ему личное ...
3. Фасадизм означает, что деятельность направлена на создание красивого фасада, в то время как обратная сторона будет ...

4. Личность – это социальное ..., включённое в общественное отношение и являющиеся деятелем общественного развития.

5. Лидер – это ..., который пользуется авторитетом и побуждает к действию не только внушению и убеждениям, но и личным примером.

Варианты:

А. Преимущество

Б. Существо

В. Фальшивой

Г. Человек

Д. Дополняющий

### **Часть С.**

**С1.** Бухгалтером предприятия было отправлено в банк двести платежных поручений о перечислении средств. Частота платежных поручений, которые удачно были приняты и проведены банком составила 0,9. Найти число платежных поручений, не принятых и не проведенных банком.

**С2.** Определите убытки от недопроизводства на предприятии, подвергшемся стихийному бедствию 31.05.2019 г., среднегодовой объем производства которого составлял 32775,0 тыс. руб. И которое простаивало до конца 2019 г.

**С3.** Корпорацией было заключено 20 сделок, из которых 18 для предпринимателя оказались доходными, а две убыточными. Найдите относительную частоту неосуществления сделок на рынке.

**С4.** Рентабельность предприятия характеризуется следующими данными:

- доход – 26533,0 тыс. руб.

- балансовая прибыль - 4320,0 тыс. руб.;

- чистая прибыль – 1567,0 тыс. руб.

К какой зоне риска будет относиться ущерб в размере 37000,0 тыс. руб.

**С5.** Определите биржевой индекс товарно-сырьевой биржи, если эталонный набор продукции снизил свою цену с 1566 денежных единиц до 1530 денежных единиц.

### **Б1.В.ДВ.04.01 Статистика систем национальных счетов**

#### **КИМы**

(1 вариант, 25 заданий)

#### **Часть А.**

**А1.** Система национальных счетов – это:

- 1) совокупность отраслей народного хозяйства, охарактеризованных балансами народного хозяйства;
- 2) система взаимосвязанных статистических показателей, характеризующих макроэкономические процессы, построенная в виде балансов народного хозяйства;
- 3) система взаимосвязанных статистических показателей, характеризующих макроэкономические процессы, построенная в виде определенного набора таблиц и счетов;
- 4) блок данных о внешнеэкономических связях, координированных с платежным балансом.

**A2. Институциональная единица – это:**

- 1) экономическая единица, способная от собственного имени владеть активами, принимать обязательства, заниматься экономической деятельностью и вступать в операции с другими единицами;
- 2) хозяйственная единица, в том числе домашние хозяйства, которая ведет полный набор бухгалтерских счетов и может самостоятельно принимать решения и распоряжаться своими материальными и финансовыми ресурсами;
- 3) совокупность заведений с однородным производством;
- 4) предприятие или его часть, занятое преимущественно одним видом производственной деятельности, по которому имеется статистическая информация о затратах и выпуске продукции.

**A3. СНС определяет отрасли как совокупности:**

- 1) заведений;
- 2) секторов;
- 3) институциональных единиц;
- 4) предприятий и организаций.

**A4. Группировки хозяйственных единиц в СНС осуществляются по:**

- 1) отраслям;
- 2) институциональным секторам;
- 3) величине финансовых активов;
- 4) географическому положению.

**A5. В какой сектор включаются фонды социального обеспечения:**

- 1) нефинансовые корпорации;
- 2) сектор государственного управления;
- 3) финансовые корпорации;
- 4) некоммерческие организации, обслуживающие домашние хозяйства.

**A6. Текущие трансферты, полученные и переданные резидентами, отражаются в счете:**

- 1) счет операций с капиталом;
- 2) счет образования доходов;

- 3) счет распределения первичных доходов;
- 4) счет вторичного распределения доходов.

**А7. Статья «Доход от собственности» включается в сектор «Домашние хозяйства» в счете:**

- 1) производства;
- 2) образования доходов;
- 3) распределения первичных доходов;
- 4) вторичного распределения доходов;

**А8. Счет использования доходов строится для секторов экономики:**

- 1) сектор государственного управления;
- 2) сектор финансовых корпораций;
- 3) сектор некоммерческих организации, обслуживающих домашние хозяйства;
- 4) сектор домашних хозяйств.

**А9. Экономические агенты – это:**

- 1) субъекты, осуществляющие экономические операции, принимающие различные хозяйственные решения и несущие ответственность за их выполнение;
- 2) институциональные единицы, которые осуществляют экономические операции, но не принимают решения;
- 3) заведения, осуществляющие различные экономические операции;
- 4) физические лица или группы физических лиц, осуществляющих посредническую деятельность.

**А10. Изменения стоимости активов в результате стихийных бедствий и военных действий отражаются в счете:**

- 1) операций с капиталом;
- 2) других изменений в активах;
- 3) финансовом;
- 4) товаров и услуг.

**Часть В.**

**В1. Распределите институциональные единицы по секторам экономики в соответствии с типами экономического поведения.**

1. Нефинансовые предприятия	А. Центральный банк
2. Финансовые учреждения	Б. Самостоятельное хозяйство
3. Государственное управление	В. Профсоюз
4. Некоммерческие организации, обслуживающие домашние хозяйства	Г. Кооператив
5. Домашние хозяйства	Д. Местные органы управления

**В2. Соотнесите показатели СНС с их определениями.**

1. Чистый внутренний продукт (ЧВП)	А. Совокупный доход, полученный собственниками экономических ресурсов
2. Национальный доход (НД)	Б. Доход, находящийся в распоряжении

	домохозяйств
3.Личный доход(ЛД)	В. Отражает производственный потенциал экономики
4.Рапологаемый личный доход(РЛД)	Г. Совокупный доход, заработанный собственниками экономических ресурсов

### **В3. Соотнесите группы счетов в СНС с их определениями.**

1.Счета текущих операций	А. Отражает движение экономических ресурсов на этапах использования доходов, изменения состояния активов в результате действия неэкономических факторов
2.Счета внешнеэкономических операций	Б. Отражает взаимосвязи между институциональными единицами резидентами и нерезидентами
3.Счета накопления	В. Отражает движение экономических ресурсов на этапах производства, распределения, образования, распределения и перераспределения доходов

### **В4. Соотнесите счета текущих операций с балансирующими статьями**

1.Счет производства	А. Валовая прибыль (ВП) и валовые смешанные доходы
2.Счет образования доходов	Б. Валовой национальный доход (ВНД) или сальдо первичных доходов (СПД)
3.Счет распределения первичных доходов	В. Валовое сбережение (ВНС)
4.Счет вторичного распределения доходов	Г. Валовой внутренний продукт (ВВП) или валовая добавленная стоимость (ВДС)
5.Счет использования доходов	Д. Валовой национальный располагаемый доход (ВНРД) или валовой располагаемый доход (ВРД)

### **В5. Соотнесите термин с определением.**

1.Институциональная единица	А. хозяйственная единица, которая имеет центр экономического интереса на экономической территории страны
2.Экономический агент	Б. экономическая единица, которая способна от своего имени владеть активами, принимать обязательства, участвовать в экономической деятельности и вступать в операции с другими единицами.
3.Резидент	В. субъект экономических отношений, принимающий участие в производстве, распределении, обмене и потреблении экономических благ.

### **В6. Сопоставьте версии СНС ООН и года, в которых была утверждена та или иная версия.**

1. I версия	А.1952-1953гг.
2. II версия	Б.1969г.

3. III версия	В.1993г.
	Г.1968г.
	Д. 1923-1924гг.

**В7. Распределите институциональные единицы по секторам экономики в соответствии с типами экономического поведения.**

1. Нефинансовые предприятия	А. Правительство Москвы
2. Финансовые учреждения	Б. Благотворительный фонд «Добро»
3. Государственное управление	В. Монастырь
4. Домашние хозяйства	Г. Электромеханический завод

**В8. В отчетном году предприятие по производству бытовой техники произвело 12 тыс. пылесосов. Из них 6 тыс. было продано в отчетном периоде по цене 3 тыс. руб. за единицу. Остальные пылесосы были отправлены на склад готовой продукции и проданы в следующем году по цене 4 тыс. рублей за единицу. Валовый выпуск продукции равен \_\_\_\_\_ млн. руб.**

**В9. Предприятием судостроительной промышленности за отчетный год было реализовано продукции на сумму 500 млн. руб. Из них 120 млн. руб. было выручено за продукцию прошлого года, изъятую из запасов. При этом стоимость запасов возросла в текущем году на 10% по сравнению с прошлым годом. Полученная им величина холдинговой прибыли равна \_\_\_\_\_ млн. руб.**

**В10. В межотраслевом балансе количество продукции одной отрасли, используемое в качестве затрат в других отраслях называется коэффициентом \_\_\_\_\_.**

**Часть С.**

**С1. Имеются данные об экономической деятельности предприятий нефтегазовой промышленности регионов, представленные в таблице (млрд. руб.)**

Таблица 1

Показатели деятельности предприятий нефтегазовой промышленности

1. Готовая продукция, произведенная и реализованная в текущем периоде	740
2. Продукция, не прошедшая полный цикл технологической обработки в пределах предприятия:	
А) на начало периода	100
Б) на конец периода	120
3. Продукция, обменная по бартеру	150
4. Стоимость сырья и комплектующих	300
5. Стоимость топлива и энергии	180
6. Затраты на оплату труда	200

7. Затраты на содержание научной лаборатории	60
8. Расходы на оплату услуг связи	20
9. Потери готовой продукции	10
10. Расходы на питание работников	1
11. Затраты на юридические услуги	5
12. Расходы по страхованию имущества	47
13. Амортизация основных фондов	123
14. Расходы на рекламу и маркетинг	53

Необходимо определить:

1. выпуск;
2. промежуточное потребление;
3. валовую и чистую добавленную стоимость.

**С2. Данные об экономической деятельности региона за год (млрд. руб.) представлены в табл.2.**

Таблица 2

№ п/п	Показатели	
1	Выпуск продукции в отраслях материального производства, в основных ценах	11650
2	Выручка отраслей, оказывающих платные услуги, в основных ценах	5390
3	Затраты на содержание госбюджетных организаций	1350
4	Выручка от индивидуальной трудовой деятельности	50
5	Промежуточное потребление	9400
6	Налоги на продукты	950
7	Субсидии на продукты	230
8	Чистые налоги на импорт	160

Рассчитайте основные показатели счета производства:

1. Валовой выпуск продукции и услуг в основных ценах.
2. Валовой внутренний продукт.
3. Постройте счет производства.

**С3. Расходы на конечное потребление в фактически действующих ценах составили 37 439,3 млрд. руб., или 69,4% от валового национального располагаемого дохода. Расходы на конечное потребление государственных учреждений 26,8%, а расходы некоммерческих организаций, обслуживающих домашние хозяйства, - 0,6% от общей суммы расходов на конечное потребление.**

Определите:

1. Объём валового располагаемого дохода
2. Расходы на конечное потребление домашних хозяйств

### 3. Валовое национальное сбережение.

#### **С4. Имеются статистические данные, отражающие экономическую деятельность РФ за 2019 год, млн руб.:**

1	Выпуск в основных ценах	82054614,9
2	Промежуточное потребление	42014537,4
3	Налоги на продукты	6462567,9
4	Субсидии на продукты	194104,2
5	Текущие трансферты, полученные от "остального мира"	302445,1
6	Текущие трансферты, переданные "остальному миру"	412357
7	Расходы на конечное потребление:	
8	домашних хозяйств	23617623,3
9	государственного управления	8671323,7
10	некоммерческих организаций, обслуживающих домашние хозяйства	225726,2
11	Валовое накопление основного капитала	10014340,1
12	Изменение запасов материальных оборотных средств	458289,9
13	Капитальные трансферты, полученные от "остального мира"	19977,5
14	Капитальные трансферты, переданные "остальному миру"	24449,7
15	Доходы от собственности, полученные от "остального мира"	1023993,7
16	Доходы от собственности, переданные "остальному миру"	2243073
17	Импорт товаров и услуг	9789614
18	Экспорт товаров и услуг	13529310,9
19	Оплата труда наемных работников	22995635,9
20	Сальдо заработной платы, полученной за границей и выплаченной в России нерезидентам	-258769
21	Налоги на производство и импорт	8494621,8
22	Субсидии на производство и импорт	275454,3
23	Приобретение минус выбытие произведенных нефинансовых активов	0

Определите следующие показатели:

1. ВВП в рыночных ценах производственным методом.
2. Валовой национальный доход.
3. Валовой располагаемый доход.

#### **С5. Имеются следующие данные (в текущих ценах; трлн руб.):**

1	Выпуск товаров в основных ценах	1552,3
2	Промежуточное потребление в отраслях, производящих товары	904,6
3	Выпуск услуг в основных ценах	1232,2
4	Промежуточное потребление в отраслях, производящих услуги	444,4
5	Косвенно измеряемые услуги финансового посредничества	15,4
6	Оплата труда, выплаченная резидентами	695,8
7	Сальдо оплаты труда, полученное от «остального мира» и	-1,4



	переданное ему	
8	Налоги на производство и импорт	253,3
9	В том числе налоги на продукты	184,1
10	Субсидии на производство и импорт	71,0
11	В том числе субсидии на продукты	63,6
12	Доходы от собственности, полученные от «остального мира»	18,2
13	Доходы от собственности, переданные «остальному миру»	32,5
14	Текущие трансферты, полученные от «остального мира»	3,5
15	Текущие трансферты, переданные «остальному миру»	3,0
16	Капитальные трансферты, полученные от «остального мира»	14,2
17	Капитальные трансферты, переданные «остальному миру»	15,8
18	Конечное потребление	1095,8
19	Валовое накопление	391,5
20	Экспорт товаров и услуг	426,7
21	Импорт товаров и услуг	373,6

Постройте:

1. Счет производства.
2. Счет образования доходов.
3. Счет распределения первичных доходов.

## Б1.В.ДВ.04.02 Основы финансовых расчетов

### КИМы

(1 вариант, 25 заданий)

### Часть А.

**А1. Какие факторы влияют на величину наращенной суммы при начислении простых процентов?**

- А) срок;
- Б) процентная ставка;
- В) первоначальный долг;
- Г) процентные деньги.

**А2. Абсолютная величина дохода от предоставления денег в долг – это ...**

- А) наращенная сумма;
- Б) процентные деньги;
- В) норма прибыли;
- Г) дивиденд.

**А3. Если при изменении (или без изменения) ставки наращенная к этому моменту сумма вкладывается вновь под новый простой процент, то такая финансовая операция называется ...**

- А) реинвестированием;

- Б) наращением;
- В) консолидацией;
- Г) дисконтированием.

**A4. График определения наращенной суммы по сложным процентам является ...**

- А) степенной функцией;
- Б) экспоненциальной функцией;
- В) линейной функцией;
- Г) логарифмической функцией.

**A5. Если проценты начисляются ежегодно, процентные ставки равны, то начисление сложных процентов даст больший результат, чем начисление простых процентов, ...**

- А) при сроке начисления один год;
- Б) при сроке начисления менее одного года;
- В) при сроке начисления более одного года;
- Г) независимо от срока начисления.

**A6. Годовая процентная ставка, применяемая при непрерывном начислении процентов, называется ...**

- А) номинальной ставкой;
- Б) ставкой наращения;
- В) дисконтной ставкой;
- Г) силой роста.

**A7. Разность между наращенной суммой и современной стоимостью в случае, когда со-временная стоимость определена дисконтированием, называют**

- А) процентными деньгами;
- Б) дисконтированной суммой;
- В) нормой прибыли;
- Г) дисконтом.

**A8. Метод, согласно которому проценты за пользование ссудой в виде дисконта начисляются на сумму, подлежащую уплате в конце срока, называется ...**

- А) банковский учет;
- Б) математическое дисконтирование;
- В) наращение;
- Г) консолидация.

**A9. Ставки, приводящие к одному финансовому результату при едином первоначальном капитале и одном сроке инвестирования – это ...**

- А) эффективные ставки;
- Б) ставки наращения;
- В) процентные ставки;
- Г) эквивалентные ставки.

**A10. Объединение ряда платежных обязательств называется ...**

- А) консолидацией;
- Б) капитализацией;
- В) реинвестированием;

Г) наращением.

## Часть В.

### В1. Соотнести термины и их сущность:

1	Процентная ставка	а	промежуток времени, за который начисляются проценты, а значит, и получается доход
2	Период начисления процентов	б	минимальный период, по прошествии которого происходит начисление процентов
3	Интервал начисления процентов	в	величина, показывающая, во сколько раз вырос первоначальный капитал
4	Коэффициент (множитель) наращения	г	величина, характеризующая интенсивность начисления процентов

### В2. Соотнести элементы ренты и их сущность:

1	Член ренты	А	время от начала до конца операции ренты
2	Период ренты	Б	размер платежа размер платежа по ренте
3	Срок ренты	В	поток однонаправленных платежей с равными интервалами между последовательными платежами в течение определенного количества лет
4	Аннуитет	Г	последовательность платежей (поступлений или выплат)
5	Поток платежей	Д	величина интервала между двумя очередными рентными платежами

### В3. Соотнести счета бухгалтерского учета с активом и пассивом баланса:

1	Проценты	А	операция расчета первоначальной суммы долга/вклада по известной конечной (т. е. наращенной) сумме
2	Дисконт	Б	определение наращенной суммы по первоначальной
3	Наращение	В	доход от предоставления капитала в долг в форме ссуд, кредитов и прочего, либо от инвестиций производственного или финансового характера, а также доход, возникающий при покупке сберегательных сертификатов и облигаций, учете векселей и т. д.
4	Дисконтирование	Г	процесс увеличения первоначальной суммы за счет присоединения к ней начисленных процентов (дохода).
5	Компаундинг	Д	Разница между размером кредита и непосредственно выдаваемой суммой

### В4. Определите соответствие (виды рент):

1	Рента постнумерандо	А	рента, в которой платежи происходят в начале каждого интервала
2	Рента пренумерандо	Б	сумма всех членов потока платежей, дисконтированных на некоторый момент времени, совпадающий с началом потока платежей
3	Финансовая рента	В	поток однонаправленных платежей с равными интервалами между последовательными платежами в течение определенного количества лет
4	Наращенная сумма финансовой ренты	Г	рента, платежи в которой осуществляются в конце каждого интервала

5	Современная величина потока платежей	Д	сумма всех членов потока последовательности платежей с начисленными на них процентами к концу срока ренты
---	--------------------------------------	---	---

### В5. Определите соответствие формулы наращенного:

1	Наращение при использовании простых ссудных процентов	А	$S = \frac{P}{1 - nd}$
2	Дисконтирование по учетной ставке	Б	$S = P(1 + ni)$
3	Наращение по схеме сложных ссудных процентов	В	$S = \frac{P}{(1 - d_c)^n}$
4	Наращение сложной учетной ставке	Г	$S = P(1 + ic)^n$

### В6. Определите соответствие способа начисления процентов:

1	Точные проценты с фактическим числом дней ссуды	А	Берется точное число дней ссуды/вклада. Продолжительность года в днях рассчитывается приблизительно: число дней полного месяца принимается равным 30 дням.
2	Обыкновенные проценты с точным числом дней ссуды	Б	Число дней ссуды и продолжительность года в днях рассчитываются приблизительно из расчета 30 дней в полном месяце.
3	Обыкновенные проценты с приближенным числом дней ссуды.	В	При начислении используется точное число дней ссуды, определяемое по специальной таблице, где показаны порядковые номера каждого дня года.

### В7. Расположить ставки ссудных процентов в порядке увеличения наращенной суммы долга/вклада:

1	1	А	простые проценты,
2	2	Б	ежедневное начисление процентов
3	3	В	непрерывные проценты
4	4	Г	сложные (номинальные) с начислением процентов 2, 4, 12 раз в году
5	5	Д	сложные с начислением процентов один раз в конце года

### В8. Определите соответствие видов финансовых рент классификационным признакам:

1	По моменту платежей	А	дискретные и непрерывные
2	По количеству платежей	Б	постоянные и переменные.
3	По величине членов (R) ренты	В	ограниченные и вечные
4	По количеству членов ренты	Г	постнумерандо и пренумерандо
5	По сроку ренты	Д	верные и условные

### В9. Определите соответствие валютных сделок

1	Сделка today	А	сделка покупки-продажи валюты, исполнение обязательств (дата расчетов) по которой осуществляется сторонами на следующий за днем заключения сделки рабочий день.
---	--------------	---	---

2	Сделка tomorrow	Б	срочный контракт на покупку-продажу валютных средств, по которому возникает требование или обязательство возместить курсовую разницу (маржу) между курсом сделки и курсом, который будет зафиксирован на рынке на дату закрытия контракта.
3	Сделка spot	В	сделка покупки-продажи валюты, исполнение обязательств (дата расчетов) по которой осуществляется сторонами на второй за днем заключения сделки рабочий день.
4	Форвардная сделка (forward)	Г	сделка покупки-продажи валюты, исполнение обязательств (дата расчетов) по которой осуществляется сторонами в день ее заключения
5	Фьючерсная сделка (futures)	Д	срочный контракт на покупку-продажу валютных средств, который должен быть исполнен на конкретную дату в будущем

### **В10.Определите соответствие коэффициента и формулы расчета:**

1	коэффициент наращения аннуитета	А	$a_{n,i} = \frac{1 - (1 + i)^{-n}}{i}$
2	Коэффициент наращения р-срочной ренты	Б	$s_{n,i} = \frac{(1 + i)^n - 1}{i}$
3	коэффициент приведения аннуитета	В	$a_{n,i}^p = \frac{1 - (1 + i/p)^{-pn}}{i}$
4	коэффициент приведения для р-срочной ренты	Г	$s_{n,i}^p = \frac{(1 + i/p)^{pn} - 1}{i}$

### **Часть С.**

**С1.** Под какой процент была вложена 4000 рублей, если через 8 лет сумма наращенного капитала составила 7000 рублей.

**С2.** На какой срок необходимо вложить 5000 рублей при 30% годовых, чтобы сумма дохода составила 560 рублей

**С3.** Клиент положил в банк депозит в размере 45 000 руб. 15 мая. 30 июля клиент снял со счета 7 000 руб. Определить ставку банка по вкладу, если суммарный доход на 1 января по депозиту клиента составил 6 000 руб.

**С4.** Определить сумму наращенного капитала на 12 октября, если клиент положил на депозитный счет 3 апреля 20 000 рублей под 15% годовых, а 12 августа ставка увеличилась на 2%.

**С5.** Рассчитайте эффективную стоимость кредита под 13% годовых при ставке налога 30 %.

### **Б1.В.ДВ.05.01 Программный продукт «Статистика»**

#### **КИМы**

(1 вариант, 25 заданий)

#### **Часть А.**

**А 1. Заключительным шагом анализа данных с применением компьютера является:**

- а) определение структуры исходных данных;
- б) задание метода обработки данных;
- в) интерпретация результатов;
- г) выход из программы.

**А 2. Какую процедуру выполняет кнопка «ОК»?**

- а) закрывает программу;
- б) запускает процедуру обработки;
- в) перемещает элементы между окнами;
- г) определяет метод обработки.

**А 3. Какие команды содержит меню «Вид»?**

- а) содержит команды, предназначенные для открытия, чтения и сохранения файлов, а также команду выхода из программы SPSS;
- б) содержит команды редактирования, такие как команды копирования, вставки, замены, поиска и т.п.;
- в) содержит набор команд, влияющих на представление информации на экране;
- г) содержит команды, модифицирующие введенные данные, а также создающие новые данные на основе существующих.

**А 4. С помощью какой кнопки окна «Частоты» можно задать особенности вывода результатов анализа «Упорядочить по»:**

- а) «Формат»;
- б) «Диаграммы»;
- в) «Статистики».

**А 5. Обязательное условие для применимости столбиковой диаграммы:**

- а) дискретность отображаемых данных;
- б) ранжированность переменной;
- в) данные должны быть представлены в процентах

**А 6. К мерам изменчивости относят:**

- а) среднее арифметическое значение;
- б) коэффициент вариации;
- в) мода;
- г) дисперсия.

**А 7. Для создания таблиц сопряженности и вычисления меры связанности на их основе, выбирают в меню «Анализ» команду:**

- а) описательные статистики;
- б) дескриптивные статистики.

**А 8. Для проверки значимости линейного коэффициента корреляции используют:**

- а) t-критерия Стьюдента;
- б) f-критерия Фишера;
- в) средней ошибки аппроксимации ;
- г) коэффициентов взаимной сопряженности Пирсона и Чупрова.

**А 9. Парный коэффициент корреляции показывает тесноту:**

- а) нелинейной зависимости между признаками;  
 б) связи между результативным признаком и остальными, включенными в модель;  
 в) линейной зависимости между двумя признаками на фоне действия остальных признаков, входящих в модель;  
 г) линейной зависимости между двумя признаками при исключении влияния остальных признаков, входящих в модель.

**А 10. Для аналитического выражения нелинейной связи между факторами используются формулы:**

- а)  $\bar{y}_x = a_0 + a_1x$ ;  
 б)  $\bar{y}_x = a_0 + a_1 \frac{1}{x}$ ;  
 в)  $\bar{y}_x = a_0 + a_1x + a_2x^2$ .  
 г) нет верного ответа.

## Часть В.

**В1. Соотнесите типы окон и их функции:**

1. Редактор данных	а) отражает не табличный текст, позволяет редактировать вывод и изменять шрифты (начертание, стиль, цвет, размер)
2. Средство просмотра	б) отражает диаграммы, позволяет изменять цвета, шрифты, поворачивать оси, вращать трехмерные диаграммы и даже изменять типы диаграмм
3. Редактор сводных таблиц	в) позволяет вставить выбранные параметры статистических процедуры из диалоговых окон в окно синтаксиса, где они появятся в виде команд, отредактировать синтаксис команды, чтобы использовать специальные возможности, которые недоступны через меню.
4. Редактор диаграмм	г) отражает содержимое файла данных, позволяет создавать новые файлы данных или изменять старые
5. Редактор текстового вывода	д) отражает результаты, показанные в виде сводных таблиц, позволяет редактировать текст, менять местами столбцы и строки, добавлять цвета, создавать многомерные таблицы, выборочно скрывать и показывать результаты.
6. Редактор синтаксиса	е) отражает все статистические результаты, таблицы и диаграммы показываются в средстве просмотра.

**В2. Соотнесите строки состояния:**

1. Состояние команды	а) Текст сообщает, что файл данных разделен для анализа на группы по значениям одной или более группирующих переменных.
2. Состояние фильтра	б) Текст сообщает, что используется переменная весов
3. Состояние взвешивания	в) Для каждой запускаемой процедуры счетчик наблюдений показывает количество обработанных наблюдений или количество итераций.
4. Состояние файла разбиения	г) Если вы выбрали случайную выборку или подмножество наблюдений, появляется текст, сообщающий о том, что

	некоторые наблюдения не включаются в анализ.
--	--

### **В3. Соотнесите управляющие элементы диалоговых окон:**

1. ОК или Выполнить	а) Все заданные в диалоговом окне параметры процедуры изменяются на параметры по умолчанию, списки выбранных переменных очищаются
2. Сброс	б) Открывает стандартное окно, содержащее информацию о диалоговом окне
3. Отмена	в) Запускает выполнение процедуры
4. Справка	г) Все изменения, сделанные в диалоговом окне при последнем обращении к нему, отменяются, а окно закрывается.

### **В 4. Расставьте последовательно шаги в анализе данных:**

- а) Загрузить данные в IBM SPSS Statistics.
- б) Выбрать переменные для анализа.
- в) Выбрать процедуру.
- г) Запустить процедуру и посмотреть результат.

### **В5. Соотнесите элементы:**

1. Таблицы.	а) Алиасы для таблиц или выборок, обычно задаваемыми в запросе
2. Выборки	б) Определяют свойства баз данных
3. Синонимы	в) Виртуальные или динамические «таблицы», определяемые запросами
4. Системные таблицы	г) Стандартные формы группировки базы данных

### **В 6. Степень тесноты связи признаков измеряется при помощи коэффициента ....**

### **В 7. Соотнесите клавиши в редакторе данных с соответствующей функцией**

- а) <Tab> или <стрелка вправо>
  - б) <Enter> или <стрелка вниз>
  - в) <Home>
  - г) <Ctrl> <End>
  - д) <Shift> <клавиши со стрелками>
- 1) Перемещает курсор на ячейку вправо;
  - 2) Перемещает курсор на ячейку вниз;
  - 3) Перемещает курсор в первую ячейку строки или случая;
  - 4) Перемещает курсор в последнюю ячейку последнего случая;
  - 5) Выделение области случаев и переменных.

### **В 8. Соотнесите утверждения:**

1. В качестве коэффициента корреляции между переменными, принадлежащими порядковой шкале применяется...
  2. Для переменных, принадлежащих к интервальной шкале применяется...
- а) коэффициент корреляции Пирсона;
  - б) коэффициент Спирмена.

### **В.9 Соотнесите с одержимое:**

1. Столбцы таблицы
  2. Строки таблицы
- а) измеряемые параметры (переменные);
  - б) это наблюдения.



**В 10. Установление соответствия между наблюдаемыми и ожидаемыми значениями возможно при применении ...**

- а) критерия независимости  $\chi^2$  (хи-квадрат);
- б) дисперсии;
- в) коэффициента корреляции.

### Часть С.

**С 1.** Фирма провела рекламную кампанию. Через 10 недель фирма решила проанализировать эффективность этого вида рекламы, сопоставив недельные объемы продаж (у, тыс. руб.) с расходами на рекламу (х, тыс. руб.).

Полагая, что между переменными х, у имеет место линейная зависимость, определите выборочное уравнение регрессии.

х	5	8	6	5	3	9	12	4	3	10
у	72	76	78	70	68	80	82	65	62	90

**С 2.** Пять производственных объектов характеризуются двумя признаками: объемом продаж и среднегодовой стоимостью основных производственных фондов.

Объект	1	2	3	4	5
Объем продаж	2	5	7	12	13
Среднегодовая стоимость основных производственных фондов	7	9	10	8	5

**С 3.** Предприятие решает вопрос о том, какую из трех систем контроля качества выбирать. Все три системы были тестированы. Результаты тестов были отражены в таблице.

Номер системы	Число выявленных бракованных изделий в партии продукции
1	2, 1, 0, 3, 3, 1
2	3, 3, 2, 2, 1
3	2, 2, 2, 3

Необходимо проверить гипотезу об отсутствии влияния различий между системами на результаты тестирования систем. Доверительная вероятность 99%. Предполагается, что выборки получены из независимых нормальных генеральных совокупностей с одной и той же генеральной дисперсией.

**С 4.** Таблица содержит результаты наблюдений за влиянием факторов А и В на конечный результат.

Уровни фактора А	Уровни фактора В			
	1	2	3	4
1	3	7	6	8
2	4	2	5	7
3	6	3	4	3

Оказывает ли влияние фактор А на конечный результат? Оказывает ли влияние фактор В на конечный результат? Доверительная вероятность равна 95%.

**С 5.** Изучается зависимость прибыли –  $Y$  (млн руб.) по предприятиям одной отрасли от выработки продукции на одного работника –  $X$  (ед. в день) по данным таблицы:

№ предприятия	Прибыль предприятия, млн руб.	Выработка продукции на одного работника
1	2	58
2	3	64
3	3	80
4	4	79
5	4	86
6	4	90
7	5	95
8	5	96

Задание:

1. Постройте поле корреляции.
2. Определите тесноту связи прибыли предприятий с выработкой продукции на одного работника.
3. Оцените, насколько вариация прибыли зависит от выработки продукции на одного работника.
4. Постройте парное уравнение регрессии и сделайте выводы.

### **Б1.В.ДВ.05.02 1С: Управление персоналом**

#### **КИМы**

(1 вариант, 25 заданий)

#### **Часть А.**

Выберите один или несколько вариантов ответов.

**А1. Система 1С: Предприятие имеет многокомпонентную структуру, состоящую из компонентов:**

- а) бухгалтерский учет;
- б) оперативный учет;
- в) расчет;
- г) статистический учет.

**А2. Для просмотра ранее введенных документов в системе 1С: Предприятие предусмотрены:**

- а) отчеты;
- б) журналы;
- в) справочники;
- г) перечисления.

**А3. Ввод информации в системе 1С: Предприятие может быть организован в:**

- а) режиме ручного ввода операций;
- б) режиме типовых операций;
- в) режиме автоматического формирования операций по документам;
- г) во всех перечисленных режимах.

**А4. Для получения различной информации, содержащей итоги или детальную информацию, в системе 1С: Предприятие используются:**

- а) документы;
- б) справочники и словари;
- в) отчеты;
- г) журналы.

**А5. В каких из перечисленных разделов бухгалтерского учета может быть использована система 1С: Предприятие:**

- а) учет операций по банку и кассе;
- б) учет основных средств и нематериальных активов;
- в) учет материалов;
- г) все перечисленные и другие.

**А6. В системе 1С: Предприятие используются следующие типы отчетов:**

- а) стандартные;
- б) регламентированные;
- в) специализированные;
- г) нет правильного варианта ответа.

**А7. Какое понятие лишнее для системы 1С: Предприятие:**

- а) Словари;
- б) Константы;
- в) Справочники;
- г) Перечисления.

**А8. Для облегчения ручного ввода операций в системе 1С: Предприятие предусмотрен механизм:**

- а) типовых операций;
- б) конфигурирования;
- в) администрирования;
- г) программирования.

**А9. Можно ли на одном компьютере устанавливать несколько конфигураций программы 1С: Предприятие?**

- а) нельзя ни при каких условиях;
- б) можно без ограничений;

- в) можно не более двух;
- г) можно не более пяти.

**A10. Настройка различных режимов системы 1С: Предприятие в соответствии с особенностями конкретного предприятия выполняется в режиме:**

- а) непосредственной работы с системой;
- б) конфигуратора;
- в) монитора пользователей;
- г) настройка невозможна.

### **Часть В.**

**В1. Вставьте пропущенное слово:** 1С: Предприятие - это \_\_\_\_\_ программ, предназначенная для автоматизации различных областей экономической деятельности предприятий, организаций и учреждений, независимо от их вида деятельности и формы собственности, с различным уровнем сложности учета.

**В2. Вставьте пропущенное слово:** Разные версии \_\_\_\_\_ системы 1С: Предприятие позволяют запускать разные релизы программных продуктов.

**В3. Вставьте пропущенное слово:** Программы на базе 1С: Предприятие 8.3 помогут решить любую задачу: \_\_\_\_\_ узкий участок или всю деятельность компании.

**В4. Вставьте пропущенное слово:** Учитывая постоянное развитие, выбрать и внедрить 1С на базе \_\_\_\_\_ 8.3 эффективнее, чем поддерживать многочисленные программы на разных языках программирования.

**В5. Вставьте пропущенное слово:** В версии 8.3 упор сделан на развитие возможностей \_\_\_\_\_ технологий, удаленной работы и оптимизации работы сервера в таких условиях.

**В6. Вставьте пропущенное слово:** наиболее значимое влияние на популярность версий 8.3 и более поздних оказал новый интерфейс « \_\_\_\_\_ ».

**В7. Вставьте пропущенных два слова:** Программа «1С:Зарплата и управление персоналом 8» открывает для пользователя широкий спектр задач и возможностей в областях расчета заработной платы и \_\_\_\_\_.

**В8. Вставьте пропущенных три слова:** В системе «1С:Зарплата и управление персоналом 8» принять на работу сотрудника можно с помощью документа « \_\_\_\_\_ ».

**В9. Вставьте пропущенных три слова:** В системе «1С: Зарплата и управление персоналом 8» чтобы произвести изменения в плановых начислениях (аванс, зарплата) сотруднику, нужно зайти в журнал  
« \_\_\_\_\_ ».

**В10. Вставьте пропущенное слово:** В системе «1С: Зарплата и управлении персоналом 8.3» поддерживаются все основные процессы управления \_\_\_\_\_, а также процессы кадрового учета, расчета зарплаты, планирования расходов на оплату труда, исчисления НДФЛ и страховых взносов.

### **Часть С.**

**С1. Основной документ, который определяет кадровую политику предприятия – это его штатное расписание. Какие действия необходимо выполнить в программе «1С Зарплата и управление персоналом 8» для включения в штатное расписание новой штатной единицы?**

**С2. Какие действия и в какой последовательности должны быть выполнены в системе «1С Зарплата и управление персоналом 8» для того, чтобы не открывалось автоматически при запуске системы окно Мои задачи?**

**С3. Какие действия и в какой последовательности должны быть выполнены в системе «1С Зарплата и управление персоналом 8» для того, чтобы добавить новое подразделение организации в справочник?**

**С4. Какие действия и в какой последовательности должны быть выполнены в системе «1С Зарплата и управление персоналом 8» для того, чтобы ввести новую должность в справочник Должности организаций?**

**С5. Кадровые службы часто практикуют такой метод, как анкетирование сотрудников предприятия. Ввод, редактирование и хранение анкет, которые используются кадровой службой предприятия, осуществляется в справочнике типовых анкет. Какие действия и в какой последовательности должны быть выполнены в системе «1С Зарплата и управление персоналом 8» для того, чтобы добавить новую анкету?**

## **Б1.В.ДВ.06.01 Учет и налогообложение на предприятиях малого бизнеса**

### **КИМы**

(1 вариант, 25 заданий)

### **Часть А.**

**А 1. В соответствии с действующим российским законодательством к субъектам малого предпринимательства относятся:**

а) только индивидуальные предприниматели;

- б) индивидуальные предприниматели и юридические лица, удовлетворяющие установленным критериям;
- в) только юридические лица, удовлетворяющие установленным критериям;
- г) индивидуальные предприниматели, юридические лица, потребительские кооперативы и коммерческие организации, удовлетворяющие установленным критериям.

**А 2. Что из перечисленного не является критерием отнесения к малому предпринимательству:**

- а) отраслевая принадлежность;
- б) структура уставного капитала;
- в) средняя численность работников;
- г) размер выручки или стоимость активов.

**А 3. Бухгалтерский учет на малом предприятии:**

- а) фиксирует факты хозяйственной деятельности;
- б) фиксирует и систематизирует факты хозяйственной деятельности;
- в) фиксирует, систематизирует и обобщает факты хозяйственной деятельности;
- г) фиксирует, систематизирует, обобщает и регулирует факты хозяйственной деятельности.

**А 4. Для ведения бухгалтерского учета на малом предприятии руководитель не может:**

- а) создать бухгалтерскую службу как структурное подразделение, возглавляемое главным бухгалтером;
- б) ввести в штат должность бухгалтера;
- в) возложить обязанность ведения бухгалтерского учета на одного из сотрудников предприятия;
- г) вести бухгалтерский учет лично.

**А 5. Малое предприятие самостоятельно выбирает форму бухгалтерского учета исходя из:**

- а) сферы экономической деятельности;
- б) численности работников и наличия бухгалтерской службы в структуре управления;
- в) потребностей и масштаба своего производства и управления;
- г) потребностей и масштаба своего производства и управления, численности работников

**А 6. Налогоплательщики, перешедшие на уплату единого сельскохозяйственного налога:**

- а) вправе до окончания налогового периода перейти на общий режим налогообложения;
- б) не вправе до окончания налогового периода перейти на общий режим налогообложения;
- в) вправе до окончания налогового периода перейти на упрощённую систему налогообложения;
- г) не вправе до окончания налогового периода перейти на иные режимы налогообложения.

**А 7. Для организаций, применяющих УСН:**

- а) сохраняется действующий порядок осуществления кассовых операций, ведения бухгалтерского учета и отчетности, представления статистической отчетности, выполнения обязанностей налоговых агентов;
- б) сохраняется действующий порядок осуществления кассовых операций, ведения бухгалтерского учета и отчетности, представления статистической отчетности, но снимается требование выполнения обязанностей налоговых агентов;
- в) сохраняется действующий порядок осуществления кассовых операций, не является обязательным ведение бухгалтерского учета и отчетности, представление статистической отчетности, а также исключается требование выполнения обязанностей налоговых агентов;
- г) не является обязательным требование сохранения действующего порядка осуществления кассовых операций, ведения бухгалтерского учета и отчетности, представления статистической отчетности, но остается требование выполнения обязанностей налоговых агентов.

**А 8. Налогоплательщик утрачивает право на применении УСН:**

- а) с начала того месяца, в котором допущено несоответствие требованиям НК РФ;
- б) с начала того квартала, в котором допущено несоответствие требованиям НК РФ;
- в) с начала того полугодия, в котором допущено несоответствие требованиям НК РФ;
- г) с начала того календарного года, в котором допущено несоответствие требованиям НК РФ.

**А 9. Налогоплательщик, перешедший с упрощенной системы налогообложения на иной режим налогообложения:**

- а) не вправе больше вновь перейти на упрощенную систему налогообложения;
- б) вправе в любое время вновь перейти на упрощенную систему налогообложения;
- в) вправе вновь перейти на упрощенную систему налогообложения по согласованию с налоговым органом;
- г) вправе вновь перейти на упрощенную систему налогообложения не ранее чем через один год после того, как он утратил право на применение упрощенной системы налогообложения.

**А 10. При осуществлении налогоплательщиком нескольких видов предпринимательской деятельности, подлежащих обложению ЕНВД, учет показателей, необходимых для исчисления налога:**

- а) ведется совместно по всем видам деятельности;
- б) в обязательном порядке ведется отдельно по каждому виду деятельности;
- в) ведется отдельно по видам деятельности самостоятельно определенным налогоплательщиком;
- г) ведется отдельно по отдельным видам деятельности.

**Часть В.**

**В1. Закончите определение:**

Внутренний документ, содержащий совокупность способов ведения учета малым предприятием - первичного наблюдения, стоимостного измерения, текущей группировки и итогового обобщения фактов хозяйственной деятельности.

Формируется в целях ведения бухгалтерского и налогового учета – это \_\_\_\_\_

**В 2. Закончите определение:**

План счетов, составленный исходя из Типовых рекомендаций с учетом специфики деятельности субъекта малого предпринимательства – это \_\_\_\_\_

**В 3. Закончите определение:**

Обязательный, индивидуально безвозмездный платеж, взимаемый с организаций и физических лиц в форме отчуждения принадлежащих им на праве собственности, хозяйственного ведения или оперативного управления денежных средств в целях финансового обеспечения деятельности государства и (или) муниципальных образований – это \_\_\_\_\_

**В 4. Закончите определение:**

Специальный налоговый режим, который может добровольно применять организация или индивидуальный предприниматель, удовлетворяющие определенным критериям, среди которых – виды предпринимательской деятельности, наличие филиалов, стоимость основных средств, средняя численность работников, доля участия в капитале других организаций – это \_\_\_\_\_

**В 5. Закончите определение:**

Экономическая выгода в денежной или натуральной форме, учитываемая в случае возможности ее оценки и в той мере, в которой такую выгоду можно оценить, и определяемая в соответствии с отдельными главами Налогового кодекса РФ – это \_\_\_\_\_

**В 6. Закончите определение:**

Условная месячная доходность в стоимостном выражении на ту или иную единицу физического показателя, характеризующего определенный вид предпринимательской деятельности в различных сопоставимых условиях, которая используется для расчета величины вмененного дохода – это \_\_\_\_\_

**В 7. Закончите определение:**

Потенциально возможный доход налогоплательщика единого налога, рассчитываемый с учетом совокупности условий, непосредственно влияющих на получение указанного дохода, и используемый для расчета величины единого налога по установленной ставке – это \_\_\_\_\_

**В 8. Закончите определение:**

Единая система данных об имущественном и финансовом положении малого предприятия и о результатах его хозяйственной деятельности, составленная на основе информации бухгалтерского учета в определенные сроки по установленной форме – это \_\_\_\_\_

**В 9. Закончите определение:**

Письменное заявление или заявление налогоплательщика, составленное в электронной форме и переданное по телекоммуникационным каналам связи с применением усиленной квалифицированной электронной подписи или через личный кабинет налогоплательщика, об объектах налогообложения, о полученных доходах и произведенных расходах, об источниках доходов, о налоговой базе,



налоговых льготах, об исчисленной сумме налога и (или) о других данных, служащих основанием для исчисления и уплаты налога – это \_\_\_\_\_

**В 10. Закончите определение:**

Установленная НК РФ денежная сумма, которую налогоплательщик, плательщик сборов или налоговый агент должны выплатить в случае уплаты причитающихся сумм налогов или сборов в более поздние по сравнению с установленными законодательством о налогах и сборах сроки – это \_\_\_\_\_

**Часть С.**

**С1. Отрадите бухгалтерскими проводками выписку банка за текущий операционный день:**

- платежное поручение на оплату поставщику материалов 11800 руб. (в том числе НДС 1800 руб.);
- мемориальный ордер банка на сумму 20 руб. на оплату услуг банка по переводу денежных средств поставщику;
- квитанция к приходному кассовому ордеру на получение по чеку из банка 130000 руб. в кассу, в том числе на выдачу заработной платы персоналу – 120000 руб., на хозяйственные нужды – 10000 руб.;
- мемориальный ордер банка на сумму 390 руб. (комиссия банка за выдачу наличных денег на хозяйственные нужды);
- Платежное поручение контрагента на оплату им поставленной продукции на сумму 44000 руб., включая НДС 4000 руб.

**С 2.** Сельскохозяйственный товаропроизводитель занимается выращиванием скота и уплачивает ЕСХН. По итогам налогового периода его доходы составили 7248 тыс. руб. При этом было израсходовано:

- на закупку сена 420 тыс. руб.;
- на закупку комбикорма и витаминов 160 тыс. руб.;
- на доставку продукции к месту сбыта 98 тыс. руб.;
- на заработную плату работникам 2145 тыс. руб.;
- на налоги и отчисления от заработной платы 836 тыс. руб.;
- на строительство склада 320 тыс. руб.

Определить величину ЕСХН за истекший налоговый период.

**С 3.** Организация применяет упрощенную систему налогообложения с объектом налогообложения доходы минус расходы. По итогам I квартала, первого полугодия и девяти месяцев бухгалтер начислил к доплате (за вычетом сумм к уменьшению) и перечислил в бюджет авансовые платежи по единому налогу в сумме 100000 руб., в том числе:

- по итогам I квартала - к доплате 30000 руб.;
- по итогам первого полугодия - к уменьшению 10000 руб.;
- по итогам девяти месяцев - к доплате 80000 руб.

Всего за год организация получила доходы - 6000000 руб. и понесла расходы - 5350000 руб. Кроме того, разница между единым налогом и уплаченным минимальным налогом за предыдущий год - 50000 руб.

Определить сумму единого налога к уплате.

**С 4.** Организация применяет упрощенную систему налогообложения с объектом налогообложения доходы. Годовой доход, подлежащий налогообложению единым налогом, составил 10000000 рублей. Количество постоянных работников – 15. Начислена и выплачена заработная плата - 3600000 рублей и уплачены страховые взносы 1087200 руб. Иные выплаты, кроме заработной платы работникам не производились, доходы в натуральной форме не предоставлялись, все работники состояли в штате на начало года. Определить сумму единого налога, подлежащего уплате в бюджет.

**С 5.** Сумма рассчитанного ЕНВД организации за 2-й квартал текущего года составила 36 тыс. руб. На обязательное пенсионное страхование работников, занятых в предпринимательской деятельности, переведенной на ЕНВД, уплачено 18 тыс. руб. Сумма пособий, оплаченных за счет средств работодателя, составила 8,4 тыс. руб. Определить размер ЕНВД, подлежащего уплате в бюджет.

## **Б1.В.ДВ.06.02 Учет внешнеэкономической деятельности**

### **КИМы**

(1 вариант, 25 заданий)

#### **Часть А.**

**А1. Курсовая разница — это:**

- а) разница, возникающая в учете организации в результате внешнеэкономической деятельности;
- б) разница между рублевой оценкой актива, стоимость которого выражена в иностранной валюте, на дату оплаты или отчетную дату и его рублевой оценкой на дату принятия к учету в отчетном периоде или отчетную дату предыдущего периода;
- в) разница между рублевой оценкой актива или обязательства, стоимость которых выражена в иностранной валюте, на дату исполнения обязательств по оплате или отчетную дату и их рублевой оценкой на дату принятия к учету в отчетном периоде или отчетную дату предыдущего отчетного периода.

**А2. Бухгалтерские записи по переоценке стоимости валютных денежных знаков в кассе организации в результате снижения курса доллара США оформляются проводкой:**

- а) Д 50 К 91;
- б) Д 99 К 50;
- в) Д 91 К 50.

**А3. При переоценке кредиторской задолженности, выраженной в иностранной валюте, в связи с понижением курса иностранной валюты к рублю в целях обложения налогом на прибыль возникают:**

- а) положительные курсовые разницы;
- б) отрицательные курсовые разницы;
- в) положительные суммовые разницы.

**А4. Курсовая разница, возникающая при пересчете стоимости активов и обязательств, за исключением курсовой разницы, связанной с формированием уставного (складочного) капитала), является:**

- а) доходом или расходом от обычных видов деятельности;
- б) операционным доходом или расходом;
- в) прочим доходом или расходом;
- г) прочим доходом или расходом, формирующим или уменьшающим добавочный капитал.

**А5. Доля вклада в уставный капитал иностранным учредителем в иностранной валюте определена по курсу Банка России на день подписания учредительных документов. На дату реального погашения задолженности курс валюты снизился, и возникшая курсовая разница по расчетам с учредителями отражается проводкой:**

- а) Д 83 К 80;
- б) Д 83 К 75;
- в) Д 91 К 75;
- г) Д 75 К 91;
- д) Д 75 К 83;
- е) Д 80 К 83.

**А6. При покупке валюты в банке для расчетов за работы превышение курса покупки иностранной валюты над курсом Банка России погашается за счет:**

- а) финансовых результатов;
- б) прибыли, остающейся в распоряжении организации;
- в) себестоимости.

**А7. Бухгалтерские записи по переоценке стоимости валютных денежных знаков в кассе организации в результате снижения курса доллара США оформляются проводкой:**

- а) Д 50 К 91;
- б) Д 99 К 50;
- в) Д 91 К 50.

**А8. Положительная курсовая разница по счету 57 «Переводы в пути» образуется в результате:**

- а) превышения коммерческого курса продажи валюты над курсом валюты, установленным Банком России на дату продажи;
- б) превышения коммерческого курса продажи валюты над курсом валюты, установленным Банком России на дату передачи валюты на продажу;
- в) уменьшения курса валюты, установленного Банком России на дату продажи валюты, относительно курса валюты, установленного Банком России на дату передачи валюты на продажу;

г) превышения курса валюты, установленного Банком России на дату продажи валюты, над курсом валюты, установленным Банком России на дату передачи валюты на продажу.

**А9. Курсовые разницы в бухгалтерском учете возникают:**

- а) когда договор заключен и оплачен в иностранной валюте;
- б) когда договор заключен в условных единицах, а оплачен в рублях;
- в) верны ответы «а» и «б».

**А10. Если курс валюты на дату оплаты товара поставщику будет ниже, чем курс валюты на дату оприходования товара, то в бухгалтерском учете необходимо:**

- а) уменьшить задолженность перед поставщиком — Д 60 К 91;
- б) уменьшить стоимость оприходованного товара — Д 60 К 41;
- в) увеличить задолженность перед поставщиком — Д 91 К 60;
- г) увеличить стоимость оприходованного товара — Д 41 К 60.

**Часть В.**

**В1. Определите соответствие:**

1	взаимность	а	товар, который по своему функциональному назначению, применению, качественным и техническим характеристикам полностью идентичен другому товару, или в отсутствие такого полностью идентичного товара товар, имеющий характеристики, близкие к характеристикам другого товара
2	внешнеторговая бартерная сделка	б	предоставление одним государством (группой государств) другому государству (группе государств) определенного режима международной торговли взамен предоставления вторым государством (группой государств) первому государству (группе государств) такого же режима
3	аналогичный товар	в	сделка, совершаемая при осуществлении внешнеторговой деятельности и предусматривающая обмен товарами, услугами, работами, интеллектуальной собственностью, в том числе сделка, которая наряду с указанным обменом предусматривает использование при ее осуществлении денежных и (или) иных платежных средств

**В2. Соотнести:**

1	внешнеторговая деятельность	а	внешняя торговля товарами, если информация является составной частью этих товаров, внешняя торговля интеллектуальной собственностью, если передача информации осуществляется как передача прав на объекты интеллектуальной собственности, или внешняя торговля услугами в других случаях
2	внешняя торговля интеллектуальной собственностью	б	деятельность по осуществлению сделок в области внешней торговли товарами, услугами, информацией и интеллектуальной собственностью
3	внешняя торговля информацией	в	импорт и (или) экспорт товаров. Перемещение товаров между частью территории Российской Федерации и другой частью территории РФ, если такие части не связаны между собой сухопутной территорией РФ, через таможенную территорию иностранного

			государства, перемещение товаров на территорию РФ с территорий искусственных островов, установок и сооружений, над которыми РФ осуществляет юрисдикцию в соответствии с законодательством РФ и нормами международного права, или перемещение товаров между территориями искусственных островов, установок и сооружений, над которыми РФ осуществляет юрисдикцию в соответствии с законодательством РФ и нормами международного права, не является внешней торговлей товарами
4	внешняя торговля товарами	г	оказание услуг (выполнение работ), включающее в себя производство, распределение, маркетинг, доставку услуг (работ) и осуществляемое способами, указанными в <u>статье 33</u> Федерального закона 164
5	внешняя торговля услугами	д	внешняя торговля интеллектуальной собственностью

### В3. Соотнести:

1	зона свободной торговли	А	ввоз товара в Российскую Федерацию без обязательства об обратном вывозе
2	импорт товара	Б	физическое лицо, юридическое лицо или не являющаяся юридическим лицом по праву иностранного государства организация, которые не являются российскими лицами
3	иностранное лицо	В	любая допускаемая законодательством РФ или законодательством иностранного государства форма организации предпринимательской и иной экономической деятельности иностранного лица на территории РФ или российского лица на территории иностранного государства в целях оказания услуг, в том числе путем создания юридического лица, филиала или представительства юридического лица либо участия в уставном (складочном) капитале юридического лица. Российское юридическое лицо, через которое осуществляется коммерческое присутствие, рассматривается как иностранный исполнитель услуг, если иностранное лицо (иностранцы лица) в силу преобладающего участия в уставном (складочном) капитале российского юридического лица, либо в соответствии с заключенным между ними договором, либо иным образом имеет возможность определять решения, принимаемые российским юридическим лицом
4	коммерческое присутствие	Г	перемещение через территорию Российской Федерации товаров, транспортных средств, если такое перемещение является лишь частью пути, начинающегося и заканчивающегося за пределами территории Российской Федерации
5	международный транзит	Д	таможенные территории, на которых в соответствии с международным договором с одним или несколькими государствами либо группами государств отменены таможенные пошлины и другие меры ограничения внешней торговли товарами, происходящими с данных

			таможенных территорий, в отношении практически всей внешней торговли такими товарами в пределах данных таможенных территорий, за исключением возможности применения при необходимости таких мер в случаях, предусмотренных <u>статьями 21, 32, 38 и 39</u> Федерального закона. При этом участники зоны свободной торговли не осуществляют какой-либо существенной координации в отношении применения таможенных пошлин и других мер регулирования внешней торговли товарами с третьими странами
--	--	--	--

#### В4. Определите соответствие:

1	непосредственно конкурирующий товар	А	российское или иностранное юридическое лицо, определенное Правительством РФ
2	нетарифное регулирование	Б	товар, который сопоставим с другим товаром по своему назначению, применению, качественным и техническим характеристикам, а также по другим основным свойствам таким образом, что покупатель заменяет или готов заменить им другой товар в процессе потребления
3	орган предотгрузочной инспекции	В	проверка качества, количества, цены, включая ее финансовые условия, и (или) правильности кодирования для таможенных целей товаров, предназначенных для импорта в РФ
4	предотгрузочная инспекция	Г	метод государственного регулирования внешней торговли товарами, осуществляемый путем введения количественных ограничений и иных запретов и ограничений экономического характера

#### В5. Определите соответствие:

1	таможенно-тарифное регулирование	А	являющиеся предметом внешнеторговой деятельности движимое имущество, отнесенные к недвижимому имуществу воздушные, морские суда, суда внутреннего плавания и смешанного (река - море) плавания и космические объекты, а также электрическая энергия и другие виды энергии. Транспортные средства, используемые по договору о международных перевозках, не рассматриваются в качестве товара
2	таможенный союз	Б	вывоз товара из Российской Федерации без обязательства об обратном ввозе
3	товар	В	единая таможенная территория, которой на основе международного договора с одним или несколькими государствами либо группами государств заменяется две или несколько таможенных территорий и в пределах которой отменяются таможенные пошлины и другие меры ограничения внешней торговли товарами, происходящими с единой таможенной территории, в отношении практически всей торговли такими товарами в пределах этой таможенной территории. При этом каждый

			участник таможенного союза применяет одинаковые таможенные пошлины и другие меры регулирования внешней торговли товарами с третьими странами;
4	экспорт товара	Г	метод государственного регулирования внешней торговли товарами, осуществляемый путем применения ввозных и вывозных таможенных пошлин

#### В6. Определите соответствие:

1	валюта Российской Федерации	А	а) денежные знаки в виде банкнот и монеты Банка России, находящиеся в обращении в качестве законного средства наличного платежа на территории Российской Федерации, а также изымаемые либо изъяты из обращения, но подлежащие обмену указанные денежные знаки; б) средства на банковских счетах и в банковских вкладах
2	иностранная валюта	Б	а) эмиссионные ценные бумаги, номинальная стоимость которых указана в валюте Российской Федерации и выпуск которых зарегистрирован в Российской Федерации; б) иные ценные бумаги, удостоверяющие право на получение валюты Российской Федерации, выпущенные на территории Российской Федерации
3	внутренние ценные бумаги	В	иностранная валюта и внешние ценные бумаги
4	внешние ценные бумаги валютные ценности	Г	а) денежные знаки в виде банкнот, казначейских билетов, монеты, находящиеся в обращении и являющиеся законным средством наличного платежа на территории соответствующего иностранного государства (группы иностранных государств), а также изымаемые либо изъяты из обращения, но подлежащие обмену указанные денежные знаки; б) средства на банковских счетах и в банковских вкладах в денежных единицах иностранных государств и международных денежных или расчетных единицах
5	валютные ценности	Д	ценные бумаги, в том числе в бездокументарной форме, не относящиеся в соответствии с настоящим Федеральным законом к внутренним ценным бумагам

#### В7. Соотнеси:

1	резиденты	А	физические лица, не являющиеся резидентами
2	нерезиденты	Б	юридические лица, созданные в соответствии с законодательством иностранных государств и имеющие местонахождение за пределами территории Российской Федерации
		В	организации, не являющиеся юридическими лицами, созданные в соответствии с законодательством иностранных государств и имеющие местонахождение за пределами территории Российской Федерации
		Г	аккредитованные в Российской Федерации дипломатические

			представительства, консульские учреждения иностранных государств и постоянные представительства указанных государств при межгосударственных или межправительственных организациях
		Д	межгосударственные и межправительственные организации, их филиалы и постоянные представительства в Российской Федерации
		Е	находящиеся на территории Российской Федерации филиалы, постоянные представительства и другие обособленные или самостоятельные структурные подразделения нерезидентов
		Ж	физические лица, не являющиеся резидентами
		З	юридические лица, созданные в соответствии с законодательством иностранных государств и имеющие местонахождение за пределами территории Российской Федерации
		И	организации, не являющиеся юридическими лицами, созданные в соответствии с законодательством иностранных государств и имеющие местонахождение за пределами территории Российской Федерации
		К	аккредитованные в Российской Федерации дипломатические представительства, консульские учреждения иностранных государств и постоянные представительства указанных государств при межгосударственных или межправительственных организациях
		Л	межгосударственные и межправительственные организации, их филиалы и постоянные представительства в Российской Федерации
		М	находящиеся на территории Российской Федерации филиалы, постоянные представительства и другие обособленные или самостоятельные структурные подразделения нерезидентов

#### **В8. Определите валютные операции:**

1	Валютные операции	А	перевод валюты Российской Федерации со счета резидента, открытого за пределами территории Российской Федерации, на счет другого резидента, открытый на территории Российской Федерации, и со счета резидента, открытого на территории Российской Федерации, на счет другого резидента, открытый за пределами территории Российской Федерации
		Б	перевод валюты Российской Федерации со счета резидента, открытого за пределами территории Российской Федерации, на счет другого резидента, открытый за пределами территории Российской Федерации
		В	перевод валюты Российской Федерации со счета резидента, открытого за пределами территории Российской Федерации, на счет того же резидента, открытый за пределами территории Российской Федерации

#### **В9. Определите валютные операции:**

1	Валютные операции	А	приобретение резидентом у резидента и отчуждение резидентом в пользу резидента валютных ценностей на
---	-------------------	---	--



			законных основаниях, а также использование валютных ценностей в качестве средства платежа
2		Б	приобретение резидентом у нерезидента либо нерезидентом у резидента и отчуждение резидентом в пользу нерезидента либо нерезидентом в пользу резидента валютных ценностей, валюты РФ и внутренних ценных бумаг на законных основаниях, а также использование валютных ценностей, валюты РФ и внутренних ценных бумаг в качестве средства платежа
3		В	приобретение нерезидентом у нерезидента и отчуждение нерезидентом в пользу нерезидента валютных ценностей, валюты РФ и внутренних ценных бумаг на законных основаниях, а также использование валютных ценностей, валюты РФ и внутренних ценных бумаг в качестве средства платежа
4		Г	сделка покупки-продажи валюты, исполнение обязательств (дата расчетов) по которой осуществляется сторонами в день ее заключения
5		Д	срочный контракт на покупку-продажу валютных средств, который должен быть исполнен на конкретную дату в будущем

#### **В10.Определите валютные операции:**

1	Валютные операции	А	ввоз в Российскую Федерацию и вывоз из Российской Федерации валютных ценностей, валюты Российской Федерации и внутренних ценных бумаг
2		Б	перевод иностранной валюты, валюты Российской Федерации, внутренних и внешних ценных бумаг со счета, открытого за пределами территории Российской Федерации, на счет того же лица, открытый на территории Российской Федерации, и со счета, открытого на территории Российской Федерации, на счет того же лица, открытый за пределами территории Российской Федерации
3		В	сделка покупки-продажи валюты, исполнение обязательств (дата расчетов) по которой осуществляется сторонами на следующий за днем заключения сделки рабочий день.
4		Г	срочный контракт на покупку-продажу валютных средств, по которому возникает требование или обязательство возместить курсовую разницу (маржу) между курсом сделки и курсом, который будет зафиксирован на рынке на дату закрытия контракта.
5		Д	сделка покупки-продажи валюты, исполнение обязательств (дата расчетов) по которой осуществляется сторонами на второй за днем заключения сделки рабочий день.
6		Е	перевод нерезидентом валюты Российской Федерации, внутренних и внешних ценных бумаг со счета (с раздела счета), открытого на территории Российской Федерации, на счет (раздел счета) того же лица, открытый на территории Российской Федерации

**С1.** В мае работник компании ООО «КемикалТранс» был направлен в заграничную командировку. Для оплаты командировочных расходов компания выплатила

ему из кассы аванс в размере 30 000 рублей. Работник купил иностранную валюту в обменном пункте.

После того как работник вернулся из командировки, был утвержден авансовый отчет, сумма расходов по которому составила 1000 дол. США. Курс доллара, установленный Банком России на день утверждения авансового отчета, составил 75,73 руб. На следующий день работник погасил свою задолженность перед компанией, сдав наличную денежную сумму в рублевую кассу. Курс Банка России на день погашения задолженности составил 75,80 руб./дол. Определите сальдо расчетов с работником по данной командировке. Какие бухгалтерские записи должен сделать Бухгалтер ООО «КемикалТранс»?

**С2.** Сотрудник компании ООО «ТрансОйл», расположенной в Липецке, направлен в загранкомандировку в США сроком на 15 дней. Руководитель компании утвердил приказом и коллективным договором суточные в размере 72 дол.США за сутки и предельную норму возмещения расходов по проживанию при направлении в командировку в США – 260 дол. США. Суточные по территории России установлены в размере 100 руб. Расходы на проживание, понесенные работником сверх установленной нормы, компания не возмещает.

Работнику 10 апреля был выдан аванс в размере 100 000 руб. В этот же день сотрудник приобрел 3200 дол. США. По возвращении из командировки сотрудник представил в бухгалтерию следующие документы (авансовый отчет утвержден 25 апреля):

- 1) ж/д билет Липецк — Москва. Отправление — 10.04. — 3200 руб.;
- 2) ж/д билет Москва — Липецк. Отправление — 23.04.(прибытие — 24.04.) — 1800 руб.;
- 3) квитанцию за пользование постельными принадлежностями - 100 руб.;
- 4) авиабилет Москва — Лос-Анджелес. Отправление — 11.04. - 1000 дол.;
- 5) авиабилет Лос-Анджелес — Москва. Отправление — 22.04. - 900 дол.;
- 6) счет за проживание в гостинице в Лос-Анджелесе в период с 12.04 по 22.04. - 1500 дол.;
- 7) квитанцию за оформление загранпаспорта — 1000 руб.;
- 8) квитанцию за оформление визы — 100 дол.

Курс доллара, установленный Банком России на дату утверждения авансового отчета, составил 75,7760 руб.

Рассчитайте суточные за время нахождения работника за границей и в России, подсчитайте задолженность и отразите операции на счетах бухгалтерского учета.

**С3.** ООО «Магнолия», зарегистрированное в РФ, заключило экспортный договор с иностранной фирмой HotDog на поставку в адрес этой фирмы продуктов питания. Договорная стоимость экспортной продукции 1000 дол.США. ООО «Магнолия» 18 сентября полностью отгрузило продукцию, а 28 октября фирма HotDog оплатила счет в иностранной валюте. Курс доллара США, установленный Банком России, был следующим:

На 18.09. - 75 руб./дол.; на 30.09. - 74,25 руб./дол.; на 28.10. - 76,65 руб./дол. Какие бухгалтерские записи необходимо сделать ООО «Магнолия»?

**С4.** Уставный капитал ООО «Сигма-плюс» зарегистрирован в размере 10 000 дол. США. Дата государственной регистрации ООО «Сигма-плюс» — 11 августа. Иностранная фирма Shark, которая является одним из учредителей, внесла свою долю в качестве вклада в уставный капитал ООО «Сигма-плюс» 20 сентября. Размер внесенного вклада 5000 дол.США. Курс рубля по отношению к доллару США, установленный Банком России, был следующим:

На 11.08. - 75 руб./дол.; на 31.08. - 74,25 руб./дол.; на 20.09. - 76,65 руб./дол.; на 30.09. - 77 руб./дол.

Какие проводки необходимо сделать бухгалтеру ООО «Сигма-плюс» при составлении отчетности за девять месяцев?

**С5.** Импортёр — российская компания «Импульс» заключила с иностранной компанией Casharel договор на закупку партии товара. Стоимость данной партии 1000 дол.США. 21 октября компания «Импульс» оприходовала товар, прошедший таможенную, у себя на складе. 25 октября был частично оплачен счет Casharel в размере 50%. 28 октября компания «Импульс» погасила задолженность перед таможенной по начисленному НДС в размере 18% по ГТД, а также с валютного счета был полностью оплачен счет Casharel. Комиссия банка за перевод валютных средств предусмотрена договором банковского счета в размере 2% оплачиваемой суммы, пересчитанной в рубли. Комиссия уплачивается с расчетного счета в день валютного перевода. Курс доллара США, установленный Банком России, составил: На 21.10. - 76 руб./дол.; на 25.10. - 75 руб./дол.; на 28.10. - 75,5 руб./дол.

Какие проводки должен сделать бухгалтер компании «Импульс»?

## **Б1.В.ДВ.07.01 Информационные системы в бухгалтерском и налоговом учете**

### **КИМы**

(1 вариант, 25 заданий)

#### **Часть А.**

**А1. Чем могут помочь автоматизированные системы бухгалтерского учета?**

- а) Помочь подготовить и сохранить в электронном виде первичные и отчетные документы, а также бланки часто повторяющихся форм с уже сформированными реквизитами предприятия
- б) Отличать наличием развитого языка макропрограммирования и средств настройки, что позволяет адаптировать их к особенностям учета в любом предприятии
- в) Количественно различать цифры, используемых для изображения чисел в данной системе счисления.

**А2. Что представляет собой таблицу, каждая строка которой определяет счет или субсчет бухгалтерского учета?**

- а) План счетов
- б) Журнал
- в) Алгоритмы, по которым могут проводиться расчеты записей журналов расчета

г) Списки значений, задаваемые на этапе конфигурирования

### **А3. Что называют проведением документа?**

- а) Действие, которое выполняет изменения других данных системы на основании информации о документе
- б) Прикладная экономическая дисциплина, приобретающая в условиях переходной экономики первостепенное значение для предприятий всех форм собственности и размеров
- в) Это совокупность приемов и правил, по которым числа записываются и читаются.

### **А4. Для чего служит Журнал операций?**

- а) Позволяет просмотреть список всех операций, при этом каждая операция отображается одной настройкой, содержащей наиболее важную информацию об операции
- б) Отображает список проводок, принадлежащих различным операциям в общей последовательности
- в) Позволяет работать со всеми документами любых видов, существующих в системе. Его внешний вид задается системой и не может быть изменен
- г) Используется для работы с документами, для которых в процессе описания конфигурации не указан конкретный пользовательский журнал

### **А5. Для чего служит Журнал проводок?**

- а) Позволяет просмотреть список всех операций, при этом каждая операция отображается одной настройкой, содержащей наиболее важную информацию об операции
- б) Отображает список проводок, принадлежащих различным операциям в общей последовательности
- в) Позволяет работать со всеми документами любых видов, существующих в системе. Его внешний вид задается системой и не может быть изменен
- г) Используется для работы с документами, для которых в процессе описания конфигурации не указан конкретный пользовательский журнал

### **А6. В типовой конфигурации строки Кассовой книги формируются на основании**

- а) Введенных в информационную базу документов «Приходный кассовый ордер» и «Расходный кассовый ордер»
- б) Проведенных документов «Приходный кассовый ордер» и «Расходный кассовый ордер»
- в) Ручных проводок по счету 50 «Касса»

### **А7. Приобретение объекта основных средств, не требующих монтажа, за плату отражается в учете документом типовой конфигурации**

- а) «Поступление (акты, накладные)» с видом операции «Объекты строительства»
- б) «Поступление (акты, накладные)» с видом операции «Товары, накладные»

в) «Поступление (акты, накладные)» с видом операции «Оборудование»

**А8. В типовой конфигурации операция вноса наличных денежных средств в банк регистрируется при помощи документа**

- а) Платежное поручение
- б) Выписка банка
- в) Расходный кассовый ордер
- г) Приходный кассовый ордер
- д) Кассовая книга

**А9. Документ типовой конфигурации «Платежное поручение»**

- а) Никогда не формирует записей в регистре бухгалтерии
- б) Всегда формирует запись в регистре бухгалтерии
- в) Формирует запись в регистре бухгалтерии при наличии признака оплаты
- г) Формирует запись в регистре бухгалтерии при наличии признака оплаты и даты оплаты

**А10. Необходимым условием автоматического формирования формы «Отчет о движении денежных средств» регламентированной отчетности является**

- а) Отражение всех кассовых операций только документами типовой конфигурации
- б) Отражение всех банковских операций только документами типовой конфигурации
- в) Ведение аналитического учета по субконто «Статьи движения денежных средств»

**Часть В.**

**В1. О каком понятии идет речь.**

\_\_\_\_\_ - это списки однородных элементов данных используются для хранения нормативно-справочной информации.

**В2. О каком понятии идет речь.**

\_\_\_\_\_ служат для ввода информации о совершённых хозяйственных операциях.

**В3. Дополните**

Списки объектов данных типа «Документ», которые служат для работы с документами, называются \_\_\_\_\_.

**В4. Дополните**

\_\_\_\_\_ - это средство получения выходной информации.

**В5. Дополните**

Средства накопления оперативной информации о наличии и движении средств называются \_\_\_\_\_.

**В6. Установите соответствие между объектом и его характеристикой**

1. Справочники	а) объект программы, обеспечивающий формирование некоторой выходной (печатной) формы документа на основе информации, содержащейся в базе учетных данных
2. Документы	б) представляют собой объект программы, предназначенной для хранения условно-постоянной информации
3. Отчет	в) предназначены для регистрации информации о введенных документах
4. Журналы	г) являются объектами бухгалтерской программы, предназначенными для ввода и сохранения в базе данных информации о фактах хозяйственной деятельности, происходящих на предприятии

**В7. Дополните.**

Для хранения информации, которая либо совсем не меняется в процессе работы с системой, либо меняется достаточно редко, служат \_\_\_\_\_.

**В8. Установите соответствие между операцией и документом, которым она оформляется**

1. Поступление материалов от поставщика	а) Требование-накладная
2. Передача материалов в производство	б) Поступление (акты, накладные)
3. Выпуск готовой продукции	в) Поступление оборудования
4. Поступление основных средств от поставщика	г) Отчет производства за смену

**В9. Дополните определение.**

Отчеты, форма, порядок заполнения, сроки и порядок представления которых определяются различными государственными органами, называются \_\_\_\_\_.

**В10. Дополните перечень.**

К регламентированной отчетности относятся:

- \_\_\_\_\_;
- налоговые декларации и иные документы, служащие основанием для исчисления и уплаты налогов;
- отчетность во внебюджетные социальные фонды;
- формы статистики;
- различные справки.

**Часть С.**

**С1.** ООО «Стиль» купило у АО «Первый» по договору №1 компьютер стоимостью 60000 руб. (НДС сверху), счет-фактура №4. Оформить поступление основного средства. Посмотрите сформированные документом проводки. Сформируйте печатную форму товарной накладной и счет - фактуры.

**С2.** От ООО «Альфа» поступили Мех искусственный в количестве 100 м по цене 1500 руб. за метр на сумму 180 000 руб. (в т.ч. НДС) и нитки швейные в количестве 80 штук по цене 40 руб. за штуку на сумму 3840 руб. (в т.ч. НДС). Оформите поступление материалов. Сформируйте печатную форму приходного ордера (М-4) и просмотрите ее. Посмотрите, какие проводки сформированы документом.

**С3.** Иванцов Сергей Яковлевич оплатил наличными 1 200 руб. (в т.ч. НДС) за оказанные услуги по ремонту бытовой техники. Оформите поступление денежных средств. Посмотрите, какие проводки сформированы документом. Сформируйте печатную форму документа.

**С4.** Выполнить закрытие месяца за сентябрь.

**С5.** Сформировать бухгалтерский баланс и отчет о финансовых результатах за 9 месяцев.

## **Б1.В.ДВ.07.02**

### **КИМы**

(1 вариант, 25 заданий)

#### **Часть А.**

**А1.** Что представляет собой таблицу, каждая строка которой определяет счет или субсчет бухгалтерского учета?

- а) План счетов
- б) Журнал
- в) Алгоритмы, по которым могут проводиться расчеты записей журналов расчета
- г) Списки значений, задаваемые на этапе конфигурирования

**А2.** Что называют проведением документа?

- а) Действие, которое выполняет изменения других данных системы на основании информации о документе
- б) Прикладная экономическая дисциплина, приобретающая в условиях экономики первостепенное значение для предприятий всех форм собственности и размеров
- в) Это совокупность приемов и правил, по которым числа записываются и читаются.

**А3.** Совокупность всех счетов, используемых предприятием для ведения учета, называется...

- а) Пиктограммами
- б) Рабочим планом счетов
- в) Виды субконто
- г) Многомерными отчетами

**A4. В типовой конфигурации аналитический учет на счете 51 «Расчетные счета»**

- а) Не ведется
- б) Ведется в разрезе одного субконто вида «Банковские счета»
- в) Ведется в разрезе одного субконто вида «Статьи движения денежных средств»
- г) Ведется в разрезе двух субконто вида «Статьи движения денежных средств» и «Банковские счета»
- д) Ведется в разрезе трех субконто вида «Статьи движения денежных средств», «Банковские счета» и «Документы расчетов с контрагентами»

**A5. В типовой конфигурации для просмотра информации банковских выписок**

- а) Предусмотрен соответствующий периодический расчет «Выписка банка»
- б) Предусмотрен соответствующий регистр сведений «Выписка банка»
- в) Предусмотрен соответствующий регистр бухгалтерии «Выписка банка»
- г) Предусмотрен соответствующий документ «Выписка банка»
- д) Предусмотрена соответствующая обработка «Выписка банка»

**A6. В типовой конфигурации строки Кассовой книги формируются на основании**

- а) Введенных в информационную базу документов «Приходный кассовый ордер» и «Расходный кассовый ордер»
- б) Проведенных документов «Приходный кассовый ордер» и «Расходный кассовый ордер»
- в) Отчета кассира

**A7. В типовой конфигурации формирование регламентной формы «Отчет кассира» выполняется**

- а) Документом «Приходный кассовый ордер»
- б) Документом «Расходный кассовый ордер»
- в) Документом «Авансовый отчет»
- г) Отчетом «Кассовая книга за период»
- д) Отчетом «Карточка счета» по счету 50 «Касса»

**A8. В типовой конфигурации операция вноса наличных денежных средств в банк регистрируется при помощи документа**

- а) Платежное поручение
- б) Выписка банка
- в) Расходный кассовый ордер
- г) Приходный кассовый ордер
- д) Кассовая книга

**A9. Документ типовой конфигурации «Платежное поручение»**

- а) Никогда не формирует записей в регистре бухгалтерии



- б) Всегда формирует запись в регистре бухгалтерии
- в) Формирует запись в регистре бухгалтерии при наличии признака оплаты
- г) Формирует запись в регистре бухгалтерии при наличии признака оплаты и даты оплаты

**A10. Необходимым условием автоматического формирования формы «Отчет о движении денежных средств» регламентированной отчетности является**

- а) Отражение всех кассовых операций только документами типовой конфигурации
- б) Отражение всех банковских операций только документами типовой конфигурации
- в) Ведение аналитического учета по субконто «Статьи движения денежных средств»

## **Часть В.**

### **В1. Дополните**

\_\_\_\_\_ - компания, предоставляющая налогоплательщикам и налоговым органам следующие услуги:

- поддержка обмена электронными документами - электронная почта, мониторинг выполнения регламента электронного документооборота, подтверждение даты сдачи отчетности;
- распространение СКЗИ в системе и управление ключевой информацией - создание, сертификация и распределение в системе ключей СКЗИ, плановая и внеплановая замена ключей;
- поддержка актуальных форматов налоговых деклараций и форм бухгалтерской отчетности.

### **В2. Дополните**

Отчетность считается представленной в налоговый орган, если налогоплательщик получил \_\_\_\_\_, подписанное ЭЦП оператора связи.

### **В3. Дополните**

Формы отчетности в электронном виде считаются принятыми, если налогоплательщик получил \_\_\_\_\_, подтверждающий, что эти формы не содержат ошибок и прошли входной контроль.

### **В4. Вставьте недостающую фразу**

Наиболее простым и наименее автоматизированным является \_\_\_\_\_ ввода операции и проводок.

### **В5. Дополните**

\_\_\_\_\_ представляет собой набор проверок, сгруппированных по разделам учета. Каждая такая проверка контролирует отсутствие ошибок в данных информационной базы. Контроль может заключаться в соответствии учетных

данных тем или иным положениям законодательства или в соответствии данных внутренним алгоритмам, заложенным в программу.

**В6. Дополните перечень.**

В программе «1С: Бухгалтерия» формируются бухгалтерские итоги за следующие периоды времени:

день;

месяц;

\_\_\_\_\_;

\_\_\_\_\_.

**В7. Дополните определение.**

Отчеты, форма, порядок заполнения, сроки и порядок представления которых определяются различными государственными органами, называются \_\_\_\_\_.

**В8. Дополните перечень.**

К регламентированной отчетности относятся:

- \_\_\_\_\_;
- налоговые декларации и иные документы, служащие основанием для исчисления и уплаты налогов;
- отчетность во внебюджетные социальные фонды;
- формы статистики;
- различные справки.

**В9. Дополните**

\_\_\_\_\_ - это средство получения выходной информации.

**В10. Установите соответствие между объектом и его характеристикой**

1. Справочники	а) объект программы, обеспечивающий формирование некоторой выходной (печатной) формы документа на основе информации, содержащейся в базе учетных данных
2. Документы	б) представляют собой объект программы, предназначенной для хранения условно-постоянной информации
3. Отчет	в) предназначены для регистрации информации о введенных документах
4. Журналы	г) являются объектами бухгалтерской программы, предназначенными для ввода и сохранения в базе данных информации о фактах хозяйственной деятельности, происходящих на предприятии

**Часть С.**

**С1.** Иванцов Сергей Яковлевич оплатил наличными 1 200 руб. (в т.ч. НДС) за оказанные услуги по ремонту бытовой техники. Оформите поступление денежных

средств. Посмотрите, какие проводки сформированы документом. Сформируйте печатную форму документа.

**С2.** Оформить платежные поручения на перечисление страховых взносов во внебюджетные фонды от начисленной заработной платы за сентябрь месяц.

**С3.** Выполнить закрытие месяца за сентябрь.

**С4.** Сформировать налоговую декларацию по НДС и уплатить в бюджет налог.

**С5.** Сформировать бухгалтерский баланс и отчет о финансовых результатах за 9 месяцев.

### **Б1.В.ДВ.08.01 Внутрифирменное бюджетирование**

#### **КИМы**

(1 вариант, 25 заданий)

#### **Часть А.**

**А1. Бюджет денежных средств разрабатывается до:**

- а) плана прибылей и убытков;
- б) бюджета капитальных вложений;
- в) бюджета продаж;
- г) прогнозного бухгалтерского баланса.

**А 2. Информация о кассовом приросте за предстоящий бюджетный период содержится:**

- а) в бюджете движения денежных средств;
- б) в бюджете производства;
- в) в бюджете продаж;
- г) в бюджете материальных затрат.

**А 3. Производственный бюджет содержит информацию на предстоящий бюджетный период:**

- а) об объеме производства в натуральных и стоимостных показателях;
- б) об объеме материальных затрат;
- в) об объеме затрат на оплату труда;
- г) об объеме производства в натуральных показателях.

**А 4. Для определения количества остатков материалов на конец бюджетного периода должен быть подготовлен:**

- а) бюджет общепроизводственных расходов;
- б) бюджет коммерческих расходов;
- в) бюджет производства;
- г) бюджет продаж.

**А 5. Информация о планируемой дебиторской задолженности в соответствии с условиями заключенных договоров на предстоящий бюджетный период содержится:**

- а) в бюджете продаж;
- б) в графике поступлений от продаж;
- в) в графике платежей за материалы;
- г) в бюджете производства.

**А 6. Производственный бюджет содержит информацию на предстоящий бюджетный период:**

- а) об объеме производства в натуральных и стоимостных показателях;
- б) об объеме материальных затрат;
- в) об объеме затрат на оплату труда;
- г) об объеме производства в натуральных показателях.

**А 7. Бюджет денежных средств разрабатывается до:**

- а) плана прибылей и убытков;
- б) бюджета капитальных вложений;
- в) бюджета продаж;
- г) прогнозного бухгалтерского баланса.

**А 8. Для составления бюджета движения денежных средств используется информация из:**

- а) бюджета затрат на материалы;
- б) бюджета продаж;
- в) графика платежей за материалы;
- г) производственного бюджета.

**А 9. В процессе подготовки оперативного бюджета последним этапом является подготовка:**

- а) плана прибылей и убытков;
- б) прогнозного бухгалтерского баланса;
- в) бюджета денежных средств;
- г) бюджет накладных расходов.

**А10. Контроль исполнения бюджета базируется на следующих основополагающих принципах:**

- а) темпоральности, объективности, сравнимости, ответственности;
- б) объективности, сравнимости, ответственности;
- в) темпоральности и ответственности;
- г) темпоральности и объективности.

## **Часть В.**

**В1.Соотнесите понятия и определения:**

1. Бюджет	а) метод управления деятельностью предприятия и его подразделениями
2. Бюджетирование	б) бюджет, составленный на несколько альтернативных уровней деловой активности предприятия
3. Гибкий бюджет	в) часть генерального бюджета,

	включающая план прибылей и убытков, который детализируется через частные бюджеты, отражающие статьи расходов и доходов предприятия
4. Операционный бюджет	г) количественное и стоимостное выражение плана на предстоящий период

## **В2. Соотнесите цели основных бюджетов в системе внутрифирменного бюджетирования**

1. Бюджет доходов и расходов	а) контроль будущей финансовой устойчивости на основе использования плана счетов бюджетирования или управленческого плана счетов, отличного от бухгалтерского, и рассчитанных финансовых коэффициентов
2. Бюджет движения денежных средств	б) показать соотношение всех доходов от реализации товаров (работ, услуг) со всеми видами расходов, которые предполагает понести фирма, для определения прибыли и эффективности хозяйственной деятельности
3. Прогнозный (расчетный) баланс	в) отражение движения средств на расчетном счете и в кассе предприятия, с учетом всех прогнозируемых поступлений и списаний денежных средств в результате хозяйственной деятельности для предотвращения нехватки денежных средств на расчетном счете или в кассе, оплаты важных и неотложных расходов

## **В3. Соотнесите виды и определения бюджетов в системе внутрифирменного бюджетирования**

1. Бюджет продаж	а) Документ, представляющий в систематизированной форме показатели, характеризующие эффективность части бизнес-процесса, относящейся к затратам на реализацию бюджета продаж.
2. Бюджет коммерческих расходов	б) Документ, представляющий в систематизированной форме показатели, характеризующие эффективность текущего проекта компании
3. Бюджет проекта	в) Документ, представляющий в систематизированной форме показатели, характеризующие эффективность части бизнес-процесса, относящейся к реализации продукции/услуг.

## **В 4. Закончите фразу:**

В полной мере информацию о накладных расходах раскрывает такая форма внутренней управленческой отчетности организации как \_\_\_\_\_

**В 5. Закончите фразу:**

Функции определения и разграничения полномочий и ответственности отдельных служб по бюджетированию выполняет \_\_\_\_\_

**В 6. Соотнесите виды и определения бюджетов в системе внутрифирменного бюджетирования**

1. Гибкий бюджет	а) бюджет, который предназначен для удовлетворения потребностей производства и формированию необходимых размеров материальных запасов
2. Сводный бюджет	б) бюджет, рассчитанный на конкретный уровень деловой активности организации
3. Бюджет прибылей и убытков	в) Бюджет, который корректируется с учетом фактического объема производства
4. Бюджет прямых затрат на материалы	г) бюджет, который охватывает производство, реализацию, распределение и финансирование, в нем рассматриваются будущая прибыль, денежные потоки и поддерживающие планы
5. Статичный бюджет	д) бюджет в котором планируется финансовый результат организации

**В 7. Соотнесите подходы к формированию бюджетов по типам производств:**

1. Формирование бюджетов по центрам финансовой ответственности	а) у предприятий, работающих позаказно
2. Бюджетирование по проектам	б) для организаций с типовым серийным производством

**В 8. Расставьте в хронологической последовательности этапы формирования бюджета:**

- а) разработка основных показателей частных бюджетов для каждого из центров ответственности;
- б) выделение сегментов деятельности предприятия и определение центров ответственности;
- в) окончательное утверждение и распространение бюджетов.

**В 9. Соотнесите части генерального бюджетов в системе внутрифирменного бюджетирования**

1. Операционный бюджет	а) часть генерального бюджета, которая определяет операции, связанные с вложениями в активы (основные средства, нематериальные активы, долгосрочные финансовые вложения)
2. Инвестиционный бюджет	б) часть генерального бюджета, которая определяет операции по движению оборотных средств и текущих обязательств для поддержания финансовой устойчивости предприятия в течение бюджетного

	периода, прогнозирует денежные потоки и состояние активов и пассивов организации
3. Финансовый бюджет	в) часть генерального бюджета, которая определяет текущие операции бюджетного периода, детализирует через частные бюджеты статьи доходов и расходов организации и финансовый результат ее деятельности

### **В 10. Соотнесите бюджеты и балансы по составным элементам генерального бюджета.**

1. Операционный бюджет	а) бюджет продаж;
2. Финансовый бюджет	б) бюджет денежных средств;
3. Инвестиционный бюджет	в) бюджет трудовых затрат;
	г) бюджет общепроизводственных расходов;
	д) бюджет коммерческих и управленческих расходов;
	е) бюджет производства;
	ж) бюджет накопительных затрат

### **Часть С.**

**С 1.** осуществляет изготовление деревянных оконных рам. По результатам исследований маркетингового отдела организации определен объем продаж на год, в т. ч. по кварталам, и составлен бюджет продаж

Таблица 1

Бюджет продаж

Показатели	I кв.	II кв.	III кв.	IV кв.	Год
Объем продаж, шт.	200	250	350	200	1000
Цена продаж, руб.	1000	1000	1000	1000	1000
Выручка от продажи, руб.	200 000	250 000	350 000	200 000	1 000 000

В соответствии со сложившейся практикой 70 % проданной продукции оплачивается покупателями в квартале продажи, а 30 % – в следующем квартале. Предполагаемая величина непогашенной покупателями дебиторской задолженности за проданную им продукцию должна составить на начало планируемого периода 50 000 руб. Составить график денежных поступлений.

**С 2.** В организации планируется на конец каждого квартала бюджетного периода создавать запас готовой продукции в размере 10 % от объема продаж следующего квартала. Запас готовой продукции на начало года планируется в размере 20 штук, на конец – 22 штуки. Определить объем производства продукции в бюджетном периоде с учетом приведенных данных

Таблица 2

Бюджет производства

Показатели	I кв.	II кв.	III кв.	IV кв.	Год
Планируемый объем продаж, шт.	200	250	350	200	1000
Запас ГП на конец периода, шт.	25	35	20	22	22
Запас ГП на начало периода, шт.	20	25	35	20	20

Объем производства продукции, шт.	205	260	335	202	1002
-----------------------------------	-----	-----	-----	-----	------

Для изготовления продукции организация использует один основной материал. Норма расхода материала на изготовление 1 ед. продукции 15%. Планируемый запас основного материала на складе на конец каждого квартала составляет 10 % от потребности в материале в следующем квартале. Запас материала на начало года планируется в размере 3,03 м<sup>3</sup>, на конец – в размере 3,30 м<sup>3</sup>.

Определить количество и стоимость материалов, которые должны быть приобретены (закуплены) в бюджетном периоде.

**С 3.** Согласно сложившейся практике планируется следующая схема платежей за приобретаемые материалы: 60 % приобретенных материалов оплачивается в квартале закупки, 40 % – в следующем квартале. Предлагаемая величина непогашенной кредиторской задолженности перед поставщиками за приобретенные материалы составляет на начало планируемого периода – 60 000 руб.

Таблица 3

Бюджет материальных затрат

Показатели	I кв.	II кв.	III кв.	IV кв.	Год
Стоимость материалов, руб.	63 160	80 240	96 520	61 140	301 06

Построить график ожидаемых платежей.

**С 4.** Бюджет производства в плановом году составит

Таблица 4

Бюджет производства

Показатели	I кв.	II кв.	III кв.	IV кв.	Год
Объем производства продукции, шт.	205	260	335	202	1002

На основании данных о фактических общепроизводственных расходах в предшествующих периодах установлено, что постоянная часть этих расходов составляет ежеквартально 21 000 руб., в т. ч. амортизация основных средств – 8000 руб. Норма затрат рабочего времени на изготовление 1 ед. продукции, составляет 4 час/шт. Стоимость 1 часа работы (расценка), 80 руб. Коэффициент (ставка) переменных ОПР 18 руб. / час. Составить бюджет трудовых затрат и общепроизводственных расходов.

**С 5.** Согласно данным анализа и расчетов постоянные коммерческие и управленческие расходы составляют 26 000 руб. ежеквартально, а ставка переменных коммерческих расходов – 22 руб. на ед. реализованной продукции.

Таблица 5

Показатели	I кв.	II кв.	III кв.	IV кв.	Год
Планируемый объем продаж, шт.	200	250	350	200	1000

С учетом приведенных данных составить бюджет коммерческих и управленческих расходов.

## Б1.В.ДВ.08.02 Калькулирование себестоимости

### КИМы

(1 вариант, 25 заданий)



## **Часть А.**

**А1. В основе деления затрат на прямые и косвенные лежит:**

- а) объем производства;
- б) сложность изготавливаемой продукции;
- в) место возникновения затрат;
- г) экономическая однородность затрат.

**А 2. При полуфабрикатном варианте попередельного метода учета затрат на производство и калькулирования себестоимости продукции исчисляют себестоимость:**

- а) готовой продукции;
- б) полуфабрикатов каждого передела;
- в) каждого заказа.

**А 3. Способ прямого расчета себестоимости отдельных видов продукции применяется при методе учета затрат на производство и калькулирования себестоимости продукции:**

- а) попроцессном;
- б) нормативном;
- в) позаказном;
- г) попередельном.

**А 4. Расчет себестоимости единицы продукции может осуществляться методом простого одноступенчатого калькулирования при условии:**

- а) производства однородной продукции;
- б) отсутствия запасов незавершенного производства;
- в) отсутствия запасов готовой продукции;
- г) одновременного производства нескольких видов изделий в несколько технологических переделов.

**А 5. При полуфабрикатном варианте попередельного метода учета затрат на производство и калькулирования себестоимости продукции исчисляют себестоимость:**

- а) готовой продукции;
- б) полуфабрикатов каждого передела;
- в) каждого заказа.

**А 6. Способ калькулирования себестоимости путем суммирования затрат применяется в производствах:**

- а) с физико-химической технологией путем последовательной переработки исходного сырья;
- б) в индивидуальных производствах, изготавливающих простые изделия;
- в) с механической технологией, изготавливающих изделия, состоящие из разных деталей и узлов;
- г) с большой номенклатурой изделий.

**А 7. По передельный метод учета себестоимости продукции применяется в производствах:**

- а) имеющих большой остаток незавершенного производства;

- б) изготавливающих один вид продукции;
- в) в которых технологический процесс изготовления продукции подразделяется на отдельные фазы (стадии, переходы);
- г) имеющих основные и вспомогательные цехи.

**А 8. Полная себестоимость продукции определяется путем:**

- а) вычитания из производственной себестоимости остатков незавершенного производства;
- б) суммирования цеховой себестоимости и общехозяйственных расходов;
- в) массовость производства;
- г) серийность производства;
- д) комбинированное производство.

**А 9. Способ прямого (простого) калькулирования себестоимости продукции применяется в производствах, в которых:**

- а) большая номенклатура изготавливаемой продукции;
- б) значительные остатки незавершенного производства;
- в) нет остатков незавершенного производства и изготавливается один вид продукции;
- г) имеет место единичный или мелкосерийный тип производства.

**А 10. Полная себестоимость продукции определяется путем:**

- а) вычитания из производственной себестоимости остатков незавершенного производства;
- б) суммирования цеховой себестоимости и общехозяйственных расходов;
- в) суммирования производственной себестоимости и коммерческих расходов;
- г) суммирования всех затрат на производство.

## Часть В.

**В1. Закончите определение:**

Экономически однородные по своей сути затраты независимо от того, где и в связи с чем они имели место – это \_\_\_\_\_ элементы затрат

**В 2. Закончите определение:**

Действие, необходимое для определения общей величины затрат, произведенных предприятием при изготовлении продукции, отражающее, какие именно ресурсы израсходованы предприятием для производства продукции, применяемое как в бухгалтерском учете, так и в планировании, экономическом анализе, статистике, - это \_\_\_\_\_. Группировка затрат по элементам

**В 3. Соотнесите виды затрат:**

1. Основные расходы	а) расходы, не связанные непосредственно с технологическим процессом изготовления продукции, а образующиеся под влиянием определенных условий работы по организации, управлению и обслуживанию производства
2. Накладные расходы	б) расходы, непосредственно связанные с технологическим процессом изготовления продукции и неизбежные при любых условиях и характере производства, вне зависимости от уровня и форм организации

	управления
--	------------

#### **В 4. Соотнесите понятия и определения:**

1. Цеховая себестоимость	а) совокупность прямых и косвенных затрат, непосредственно связанных с изготовлением продукции и управлением производством на уровне производственных подразделений
2. Производственная себестоимость	б) совокупность прямых и косвенных затрат, непосредственно связанных с изготовлением продукции и управлением производством на уровне производственных подразделений, а также косвенных затрат по управлению и организации производства на предприятии в целом, т. е. производственная себестоимость равна сумме всех производственных затрат, осуществленных организацией при изготовлении продукции (работ, услуг).
3. Полная себестоимость	в) совокупность затрат, как непосредственно связанных с производством, так и коммерческих расходов

#### **В5. Закончите определение:**

Исчисление себестоимости единицы продукции (работ, услуг) - это калькулированием или калькуляцией.

#### **В6. Соотнесите виды и определения калькуляции**

1. Плановая калькуляция	а) Средняя себестоимость продукции (работ, услуг) на плановый период, составленная исходя из прогрессивных норм расходов сырья, материалов, топлива, трудовых и финансовых ресурсов.
2. Сметная калькуляция	б) Себестоимость составленная на разовое изделие, разовую работу для определения цены, для расчетов с заказчиками
3. Проектная калькуляция	в) Калькуляция, составленная для сравнения проектируемых вариантов развития производства и разработанная на основе укрупненных норм
4. Нормативная калькуляция	г) Калькуляция, составленная на основе действующих на начало месяца норм (текущих норм) и используется для организации учета фактических затрат и выявления отклонений
5. Отчетная (фактическая) калькуляция	д) Калькуляция, составленная по данным бухгалтерского учета о фактических затратах и отражает фактическую

	себестоимость, которая включает не только планируемые затраты, но и непланируемые непроизводительные затраты
--	--

### **В 7. Соотнесите калькуляционные единицы:**

1. Натуральные единицы	а) Единицы измерения, в которых измеряется продукция – штуки, тонны, метры и т. д.
2. Укрупненные натуральные единицы	б) обезличенные, укрупненные, усредненные единицы, такие как: 100 пар обуви определенного вида, тонна литья определенного вида, производственный заказ, один станкокомплект, 100 условных банок консервов и т. д.
3. Условные единицы	в) приведенные единицы, такие как спирт 100 % крепости, минеральные удобрения в пересчете на % действующего вещества (азота, фосфора, калия) и т. д.
4. Единицы времени	г) трудовые единицы, такие как: машино-день, машино-час, нормо-час и т. д.

### **В 8. Закончите фразу:**

Определенная система приемов, используемых для исчисления себестоимости единицы продукции – это \_\_\_\_\_ метод калькулирования

### **В 9. Соотнесите виды и определения производств:**

1. Индивидуальные производства	а) производства, изготавливающие единичные экземпляры продукции, отличающиеся индивидуальными особенностями
2. Серийные производства	б) производства, вырабатывающие отдельные партии (серии) однородных, повторяющихся изделий.
3. Массовые производства	в) производства, в которых изготовление однородной продукции непрерывно в течение длительного периода времени.

### **В 10. Сопоставьте варианты применения методов калькулирования:**

1. Простой метод калькулирования	а) применяется в тех производствах, где производится один вид продукции, не возникают запасы готовой продукции, не возникают запасы полуфабрикатов,
2. Простой двухступенчатый метод калькуляции.	б) применяется в тех производствах, где производств, где не возникают запасы готовой продукции, мало. Там, где имеет место остаток готовой продукции, применяется
3. Массовые производства	в) производства, в которых изготовление однородной продукции непрерывно в течение длительного периода времени.

### **Часть С.**

**С 1.** Определить величину общепроизводственных расходов, которую необходимо отнести на объект затрат, характеризующийся фактической работой оборудования в объеме 150 часов, если:

Плановая (прогнозируемая) величина общепроизводственных расходов – 1800 руб.

База распределения общепроизводственных расходов – количество часов работы оборудования

Величина плановой базы – 900 часов

**С 2.** Организация использует позаказный метод учета затрат и калькулирования себестоимости. Излишне списанные общепроизводственные расходы распределяются между незавершенным производством, готовой продукцией и себестоимостью продаж. При этом их величина составила 17 640 руб. Фактические затраты по этому заказу 293 160 руб. распределились между проданной продукцией – 256 515 руб., готовой продукцией, оставшейся на складе, – 36 645 руб., остатка незавершенного производства по заказу нет.

Определить коэффициент распределения излишне списанных общепроизводственных расходов и их величину, приходящуюся на реализованную продукцию и продукцию, оставшуюся на складе.

**С 3.** Организация использует попроцессный метод учета затрат и калькулирования себестоимости. Объем производства составил 1200 т продукции, а объем реализации - 1000 т. Производственные затраты - 7 920 000 руб., затраты по управлению и сбыту – 480 000 руб. Определить себестоимость 1 ед. (тонн).

Какой метод калькулирования будет использован и что он позволяет сделать?

**С 4.** Организация использует попроцессный метод учета затрат и калькулирования себестоимости и имеет 3 передела. Количество произведенных полуфабрикатов по каждому составило: 1- 12000 шт., 2- 11000 шт. и 3-10000 шт. Сумма добавленных затрат (заработная плата и общепроизводственные расходы) составили 200 тыс. руб., 300 тыс. руб. и 500 тыс. руб. соответственно. Затраты сырья и материалов на 1 ед. – 50 руб. Управленческие расходы – 200 000 руб. Объем реализации – 8000 шт. Назвать применяемый метод калькулирования и определить общую себестоимость запасов полуфабрикатов.

**С 5.** Организация использует попередельный метод учета затрат и калькулирования себестоимости и имеет 3 передела. Запланировано и фактически изготовлено 300 единиц продукции. Согласно нормам: 1 переделу отпущено и им израсходовано сырья и материалов на сумму 250 000 руб. Затраты на обработку на этом переделе составили 60 000 руб. 2 переделом произведены затраты на обработку – 40 000 руб. 3 переделом произведены затраты на обработку – 100 000 руб. Начислена заработная плата рабочим: 1 передел – 60000 руб., 2 передел - 40000 руб., 3 передел – 10000 руб. Определить себестоимость 1 единицы продукции.

**КИМы**  
(1 вариант, 25 заданий)

**Часть А.**

**А1. Под справедливой стоимостью понимают:**

- а) сумму, на которую может быть обменен актив при совершении сделки между независимыми и хорошо осведомленными сторонами, желающими совершить такую сделку;
- б) стоимость, о которой договорились связанные стороны;
- в) стоимость, рассчитываемую на основе фактической стоимости приобретения или по данным активного рынка сбыта;
- г) цену, которая была бы получена при продаже актива или уплачена при передаче обязательства в условиях операции, осуществляемой на организованном рынке, между участниками рынка на дату оценки.

**А2. Суммы торговых и оптовых скидок:**

- а) не учитываются при определении выручки;
- б) вычитаются из суммы выручки;
- в) накапливаются в сумме выручки;
- г) накапливаются в составе собственного капитала организации.

**А3. Выручка от продажи продукции признается:**

- а) когда продавец принял решение признать выручку;
- б) в конце каждого отчетного периода;
- в) при выполнении определенных критериев;
- г) при поступлении денежных средств или эквивалентов денежных средств.

**А4. При отсрочке выручки:**

- а) выручка не признается до получения денежных средств;
- б) выручка признается по стоимости, указанной в договоре купли-продажи; в) выручка определяется по дисконтированной стоимости будущих чистых поступлений денежных средств;
- г) формируется резерв по сомнительным долгам.

**А5. Какой из определений аудиторского риска соответствует МСА:**

- а) Аудиторский риск- это риск выражения аудитором неправильного мнения в случаях, когда в финансовой отчетности содержатся существенные искажения;
- б) Аудиторский риск- это риск вероятности того, что бухгалтерская отчетность содержит невыявленные ошибки и искажения после подтверждения ее достоверности или признание того, что она содержит существенные искажения, когда в действительности таких искажений нет;
- в) Аудиторский риск- это риск того, что проводимые аудиторские процедуры и полученные аудиторские доказательства не позволят обнаружить искажения, которые могут быть существенными по отдельности и в совокупности с другими искажениями;

г) Аудиторский риск- это риск того, что система контроля клиента и аудиторские процедуры не позволят обнаружить существенные искажения финансовой отчетности.

**A6. Расход по текущему налогу рассчитывают как произведение:**

- а) налогооблагаемой прибыли на текущую ставку налога на прибыль;
- б) вычитаемой временной разницы на текущую ставку налога на прибыль;
- в) бухгалтерской прибыли на текущую ставку налога на прибыль;
- г) налогооблагаемой временной разницы на текущую ставку налога на прибыль.

**A7. Временную разницу рассчитывают путем:**

- а) умножения балансовой стоимости актива или обязательства на их налоговую базу;
- б) деления балансовой стоимости актива или обязательства на их налоговую базу;
- в) суммирования балансовой стоимости актива или обязательства на их налоговую базу;
- г) вычитания из балансовой стоимости актива или обязательства их налоговой базы.

**A8. Величину отложенного налогового актива рассчитывают как произведение:**

- а) налогооблагаемой временной разницы на ставку налога на прибыль;
- б) постоянной налоговой разницы на ставку налога на прибыль;
- в) вычитаемой временной разницы на ставку налога на прибыль;
- г) балансовой прибыли на ставку налога на прибыль.

**A9. Международный стандарт аудита 501 «Особенности получения аудиторских доказательств в конкретных случаях» рассматривает:**

- а) специальные решения для получения аудитором в ходе аудита достаточных надлежащих аудиторских доказательств, связанных с запасами, судебными исками и претензиями, затрагивающими организацию, и информацией по сегментам;
- б) размер штрафных санкций контролирующих органов;
- в) размер ошибок, самостоятельно обнаруженных и исправленных организацией-клиентом.

**A10. Проверка деятельности организации с целью оценки законности совершения хозяйственных операций относится:**

- а) к аудиту на соответствие;
- б) аудиту бухгалтерской отчетности;
- в) аудиту эффективности.

**Часть В.**

**В.1. Соотнести понятия и их значение:**

1	Промежуточный период	А	конец самого последнего периода, за который составлена финансовая отчетность или промежуточный финансовый отчет
2	Промежуточная финансовая отчетность	Б	отчетный период короче полного финансового года.
3	Дата перехода на МСФО	В	финансовая отчетность, содержащая либо полный комплект финансовой отчетности, либо набор сжатых финансовых

			отчетностей за промежуточный период
4	Отчетная дата	Г	начало самого раннего периода, за который компания представляет полную сравнительную информацию в соответствии с МСФО в своей первой финансовой отчетности по МСФО.

## **В2. Соотнести понятия и их значение:**

1	Ассоциированная компания	А	компания, находящаяся под контролем другой компании (называемой материнской компанией)
2	Дочерняя компания	Б	компания, имеющая одну или несколько дочерних компаний.
3	Материнская компания	В	часть чистых результатов деятельности и чистых активов дочерней компании, приходящаяся на долю, которой материнская компания не владеет прямо или косвенно через дочерние компании.
4	Неконтролирующая доля	Г	компания, на деятельность которой инвестор оказывает существенное влияние, но которая не является ни дочерней, ни совместной компанией.

## **В3. Соотнести понятия и их значение:**

1	Денежные средства	А	краткосрочные, высоколиквидные вложения, легко обратимые в определенную сумму денежных средств и подвергающиеся незначительному риску изменения ценности.
2	Эквивалент денежных средств	Б	наличные деньги и вклады до востребования.
3	Потоки денежных средств	В	приток и отток денежных средств и эквивалентов.
4	Финансовые вложения	Г	инвестиции в ценные бумаги, уставные капиталы других организаций, депозитные вклады в кредитных организациях

## **В4. Соотнести понятия и их значение:**

1	Операционная деятельность	А	деятельность, которая приводит к изменениям в размере и составе собственного капитала и заемных средств компании
2	Инвестиционная деятельность	Б	приобретение и реализация долгосрочных активов и других инвестиций, не относящихся к денежным эквивалентам.
3	Финансовая деятельность	В	основная, приносящая доход деятельность компании и прочая деятельность, кроме инвестиционной и финансовой деятельности.

## **В5. Соотнести понятия и их значение:**

1	Учетная прибыль	А	чистая прибыль или убыток за период до вычета расходов по налогу.
2	Бухгалтерская прибыль	Б	сумма прибыли (убытка) за период, определяемая в соответствии с правилами, установленными налоговыми



			органами, в отношении которой уплачивается (возмещается) налог на прибыль.
3	Налогооблагаемая прибыль (налоговый убыток)	В	сумма, по которой данный актив или обязательство учитывается для целей налогообложения.
4	Налоговая база актива или обязательства	Г	чистая прибыль или убыток за период до вычета расходов по уплате налога.

#### **В6. Соотнести понятия и их значение:**

1	Текущие налоги	А	сумма налогов на прибыль к уплате (к возмещению) в отношении налогооблагаемой прибыли (налогового убытка) за период.
2	Отложенные налоговые обязательства	Б	суммы налога на прибыль, возмещаемые в будущих периодах в отношении вычитаемых временных разниц.
3	Отложенные налоговые требования	В	суммы налога на прибыль, подлежащие уплате в будущих периодах в отношении налогооблагаемых временных разниц.
4	Временные разницы	Г	разницы между балансовой стоимостью актива или обязательства и их налоговой базой.

#### **В7. Соотнести понятия и их значение:**

1	Основные средства	А	себестоимость актива или другая сумма, отраженная в финансовой отчетности вместо себестоимости, за вычетом ликвидационной стоимости.
2	Амортизация	Б	величина, используемая для обозначения стоимости или амортизированной стоимости на определенную дату.
3	Амортизируемая стоимость	В	систематическое уменьшение амортизируемой стоимости актива на протяжении срока его полезной службы.
4	Исходная стоимость	Г	материальные активы, которые используются компанией для производства или поставки товаров и услуг, для сдачи в аренду другим компаниям или для административных целей; предполагается использовать в течение более чем одного периода.

#### **В8. Соотнести понятия и их значение:**

1	Вознаграждения работникам	А	пенсионные планы, которые: объединяют активы, внесенные различными компаниями, не находящимися под общим контролем; используют эти активы для пенсионного обеспечения работников нескольких компаний при условии, что взносы и размер пенсий определяются вне зависимости от того, в какой компании заняты получающие.
2	Пенсионные планы группы работодателей	Б	планы пенсионного обеспечения, предполагающие, что компания осуществляет фиксированные взносы в отдельный фонд и не будет иметь каких-либо юридических или юридически подразумеваемых обязательств по уплате дополнительных взносов, если фонд не будет иметь достаточных средств для выплаты
3	Пенсионные планы с	В	все формы вознаграждений и выплат, предоставляемых компанией работникам в обмен на оказанные ими услуги.

	установленны ми взносами		
--	-----------------------------	--	--

### **В9. Соотнести понятия и их значение:**

1	Информация по сегментам (Segment information)	А	проверка учетных записей или документов, внутренних или внешних, или материальных активов.
2	Инспектирование (разновидность аудиторских процедур) (Inspection (as an audit procedure))	Б	информация в финансовой (бухгалтерской) отчетности, сгруппированная по отличительным компонентам или отраслевым и географическим аспектам деятельности организации.
3	Внешнее подтверждение (External confirmation)	В	совокупность данных, используемых аудитором с целью формулирования выводов, на которых основывается мнение аудитора.
4	Аудиторское доказательство (Audit evidence)	Г	процесс получения и анализа аудиторских доказательств посредством направления третьей стороной ответа на запрос о предоставлении информации относительно конкретного вопроса, оказывающего подготовки финансовой (бухгалтерской) отчетности аудируемого лица.

### **В10. Соотнести понятия и их значение:**

1	Дата финансовой (бухгалтерской) отчетности (Date of the financial statements)	А	Дата, выбранная аудитором для датирования заключения по финансовой (бухгалтерской) отчетности, не датируется ранее даты получения аудитором достаточных надлежащих аудиторских доказательств для формирования своего мнения о финансовой (бухгалтерской) отчетности
2	Дата утверждения финансовой (бухгалтерской) отчетности (Date of approval of the financial statements)	Б	Дата представления аудиторского заключения проаудированной финансовой (бухгалтерской) отчетности третьим лицам, которая во многих случаях может совпадать с датой представления их в регулирующие органы.
3	Дата представления финансовой (бухгалтерской) отчетности (Date the financial statements are issued)	В	Дата окончания последнего периода, отраженного в финансовой (бухгалтерской) отчетности; обычно это дата составления последнего бухгалтерского баланса в аудируемой финансовой (бухгалтерской) отчетности.
4	Дата аудиторского заключения (Date of the auditor's report)	Г	Дата, на которую уполномоченные лица официально заявляют, что ими подготовлен полный комплект финансовой (бухгалтерской) отчетности организации, включая примечания, и они берут на себя за

			него ответственность.
--	--	--	-----------------------

### **Часть С.**

**С1. В своем отчёте о финансовом положении компания признаёт следующие обязательства:**

- гарантийные обязательства;
- обязательства по восстановлению окружающей среды;
- пенсионные обязательства;
- отложенные налоговые обязательства.

Вопрос: В какой части отчёта о финансовом положении нужно отразить перечисленные выше обязательства (краткосрочные или долгосрочные)?

**С2. В рамках аудита проводится проверка обоснованности отнесения затрат на себестоимость продукции. Общая сумма затрат за проверяемый период составляет 1200000 руб. В ходе проверки выявлено необоснованное отнесение затрат на себестоимость на общую сумму 4500 руб. по авансовым отчетам. Является ли это существенным?**

Изменится ли ответ в зависимости от характера выявленного нарушения и в случае, если объем выборки составит 75000 руб.?

**С3. В течение первого месяца функционирования организации совершены следующие факты хозяйственной жизни:**

1 января 20\_\_ г. владелец внес €1000 на счет компании;

2 января закуплены материалы на €600;

3 января уплачено €500 арендной платы за помещение;

5 января произведена установка мебели, закупленной в рассрочку за € 1200, причем эта сумма должна быть возвращена тремя равными долями в течение января, февраля и марта;

10 января поступила выручка €825;

17 января выплачено администратору €125;

31 января поступила выручка €1900;

31 января выплачена первая часть задолженности за мебель;

31 января произведены изъятия в сумме €900.

Требуется составить за месяц:

- отчет о финансовом положении;
- отчет о прибыли или убытке и прочем совокупном доходе за период;
- отчет об изменениях в собственном капитале за период;
- отчет о движении денежных средств за период прямым методом.

**С4. Приведите и охарактеризуйте классификацию и особенности основных групп международных стандартов аудита**

**С5. Перечислите элементы аудиторского заключения по аудиту, проведенному в соответствии с МСА**

**КИМы**  
(1 вариант, 25 заданий)

**Часть А.**

**А1. К запасам, отражаемым в балансовом отчете, относится все перечисленное ниже, за исключением:**

- а) товаров;
- б) материалов;
- в) готовой продукции;
- г) оборудования.

**А2. В отчете о прибыли или убытке и прочем совокупном доходе должны быть представлены следующие показатели:**

- а) прибыль или убыток, итого прочий совокупный доход, совокупный доход;
- б) изменения финансового положения;
- в) сумма денег, полученная или выплаченная в отчетном периоде;
- г) признанные доходы и расходы.

**А3. Отчет о движении денежных средств раскрывает изменения, произошедшие в отчетном периоде:**

- а) в денежных средствах и в дебиторской задолженности предприятия;
- б) в эквивалентах денежных средств и в кредиторской задолженности предприятия;
- в) в денежных средствах и их эквивалентах;
- г) в кредитах и займах предприятия.

**А4. В отчете о финансовом положении величина капитала равна:**

- а) Активы + Обязательства;
- б) Активы – Обязательства;
- в) Активы + Пассивы;
- г) Активы – Пассивы.

**А5. Отчет о прибылях и убытках / финансовых результатах отражает все перечисленные ниже статьи, за исключением:**

- а) выручки от продажи;
- б) результатов операционной деятельности;
- в) денежных эквивалентов;
- г) затрат на финансирование.

**А6. Полный комплект годовой отчетности, согласно МСФО 1 «Представление финансовой отчетности», включает в себя:**

- а) отчет о финансовом положении, отчет о прибылях и убытках, отчет о движении капитала, отчет о движении денежных средств, аудиторское заключение;
- б) отчет о финансовом положении, отчет о прибыли или убытке и прочем совокупном доходе, отчет об изменениях в собственном капитале, отчет о движении денежных средств, примечания, включающие выписку из учетной политики,

сравнительную информацию за предшествующий период, входящий отчет о финансовом положении.

в) отчет о финансовом положении, отчет о прибыли или убытке и прочем совокупном доходе, отчет об изменениях в собственном капитале, отчет о движении денежных средств, примечания, включающие выписку из учетной политики, аудиторское заключение, сравнительную информацию за предшествующий период, входящий отчет о финансовом положении.

**A7. Основной метод пересчета показателей финансовой отчетности за прошлый период в связи с добровольным изменением в учетной политике предполагает пересчет сальдо:**

- а) чистой прибыли или убытка за период с учетом этих результатов;
- б) обязательств и капитала за период с учетом этих результатов;
- в) нераспределенной прибыли на начало периода.

**A8. Косвенный метод при составлении отчета о движении денежных средств применяется при виде деятельности:**

- а) операционной;
- б) инвестиционной;
- в) финансовой.

**A9. Отложенные налоговые обязательства рассчитывают:**

- а) путем умножения разницы между налогооблагаемой и балансовой прибылью на ставку налога на прибыль;
- б) как произведение налогооблагаемой временной разницы на ставку налога на прибыль;
- в) как произведение вычитаемой временной разницы на ставку налога на прибыль;
- г) путем умножения разницы между балансовой и налогооблагаемой прибылью на ставку налога на прибыль.

**A10. Начисление отложенного налогового актива в учете отражают следующей записью:**

- а) Дт «Актив по отложенному налогу»;  
Кт «Расходы по уплате налога на прибыль»;
- б) Дт «Актив по отложенному налогу»;  
Кт «Нераспределенная прибыль»;
- в) Дт «Актив по отложенному налогу»;  
Кт «Краткосрочная кредиторская задолженность»;
- г) Дт «Расходы по уплате налога на прибыль»;  
Кт «Актив по отложенному налогу».

## **Часть В.**

**B1. Соотнести качественные характеристики, повышающие полезность информации и их значение**

1	• сопоставимость (comparability)	А	информация о компании более полезна, если она может быть сопоставлена с аналогичной информацией о других компаниях и с аналогичной информацией
---	----------------------------------	---	--

			о той же компании за другой период или на другую дату. Последовательность помогает добиться сопоставимости.
2	• проверяемость (verifiability)	Б	означает, что разные осведомленные и независимые наблюдатели могут прийти к общему мнению, хотя и не обязательно к полному согласию, относительно того, что определенное отображение является правдивым представлением.
3	• своевременность (timeliness)	В	означает получение информации лицами, принимающими решения, вовремя, чтобы она была способна повлиять на принимаемые ими решения.
4	• понятность (understandability)	Г	классификация, систематизация и четкое и краткое представление информации делают ее понятной. Финансовая отчетность составляется для пользователей, обладающих достаточными знаниями бизнеса и экономической деятельности.

## **В2. Соотнести понятия и их значение:**

**Финансовая информация представлена достоверно (правдиво), если она является:**

1	• полной (complete)	А	- включение всей информации необходимой для понимания того или иного события пользователем (включая все описания и объяснения). Например, полное отображение группы активов должно включать, как минимум, описание характера активов, входящих в состав данной группы, числовое отображение всех активов в составе группы, а также описание того, что представляет собой данное числовое отображение (например, историческую стоимость или справедливую стоимость)
2	• нейтральной (neutral)	Б	- описание события не должно содержать ошибки или упущения, точно также как выбор и использование процесса подготовки отчетности
3	• не содержащей ошибок (free from error)	В	- отсутствие предвзятости в выборе или представлении финансовой информации. Нейтральное отображение не является работающим в пользу или против кого-либо, акцентирующим либо ослабляющим внимание или манипулирующим мнением пользователей каким-либо иным образом с тем, чтобы увеличить вероятность того, что финансовая информация будет воспринята ими как благоприятная или неблагоприятная.

## **В3. Соотнести понятия и их значение:**

1	Денежные средства	А	краткосрочные, высоколиквидные вложения, легко обратимые в определенную сумму денежных средств и подвергающиеся незначительному риску изменения ценности.
2	Эквивалент	Б	наличные деньги и вклады до востребования.

	денежных средств		
3	Потоки денежных средств	В	приток и отток денежных средств и эквивалентов.
4	Финансовые вложения	Г	инвестиции в ценные бумаги, уставные капиталы других организаций, депозитные вклады в кредитных организациях

#### **В4. О какой категории идет речь?**

\_\_\_\_\_ финансовой отчетности, которые определены в Концептуальных основах, являются:

(а) активы, обязательства и собственный капитал, которые относятся к финансовому положению отчитывающейся компании; и

(б) доходы и расходы, которые относятся к финансовым результатам деятельности отчитывающейся компании.

#### **В5. Соотнести понятия и их значение:**

1	Учетная прибыль	А	чистая прибыль или убыток за период до вычета расходов по налогу.
2	Бухгалтерская прибыль	Б	сумма прибыли (убытка) за период, определяемая в соответствии с правилами, установленными налоговыми органами, в отношении которой уплачивается (возмещается) налог на прибыль.
3	Налогооблагаемая прибыль (налоговый убыток)	В	сумма, по которой данный актив или обязательство учитывается для целей налогообложения.
4	Налоговая база актива или обязательства	Г	чистая прибыль или убыток за период до вычета расходов по уплате налога.

#### **В6. Соотнести понятия и их значение:**

1	Текущие налоги	А	сумма налогов на прибыль к уплате (к возмещению) в отношении налогооблагаемой прибыли (налогового убытка) за период.
2	Отложенные налоговые обязательства	Б	суммы налога на прибыль, возмещаемые в будущих периодах в отношении вычитаемых временных разниц.
3	Отложенные налоговые требования	В	суммы налога на прибыль, подлежащие уплате в будущих периодах в отношении налогооблагаемых временных разниц.
4	Временные разницы	Г	разницы между балансовой стоимостью актива или обязательства и их налоговой базой.

#### **В7. Соотнести понятия и их значение:**

1	Основные средства	А	себестоимость актива или другая сумма, отраженная в финансовой отчетности вместо себестоимости, за вычетом ликвидационной стоимости.
2	Амортизация	Б	величина, используемая для обозначения стоимости или амортизированной стоимости на определенную дату.

3	Амортизируемая стоимость	В	систематическое уменьшение амортизируемой стоимости актива на протяжении срока его полезной службы.
4	Исходная стоимость	Г	материальные активы, которые используются компанией для производства или поставки товаров и услуг, для сдачи в аренду другим компаниям или для административных целей; предполагается использовать в течение более чем одного периода.

### **В8. Соотнести понятия и их значение:**

1	Вознаграждения работникам	А	пенсионные планы, которые: объединяют активы, внесенные различными компаниями, не находящимися под общим контролем; используют эти активы для пенсионного обеспечения работников нескольких компаний при условии, что взносы и размер пенсий определяются вне зависимости от того, в какой компании заняты получающие.
2	Пенсионные планы группы работодателей	Б	планы пенсионного обеспечения, предполагающие, что компания осуществляет фиксированные взносы в отдельный фонд и не будет иметь каких-либо юридических или юридически подразумеваемых обязательств по уплате дополнительных взносов, если фонд не будет иметь достаточных средств для выплаты
3	Пенсионные планы с установленными взносами	В	все формы вознаграждений и выплат, предоставляемых компанией работникам в обмен на оказанные ими услуги.

### **В9. Определите, в соответствии с чем отражены расходы в приведенном ниже отчете о совокупном доходе**

Выручка от реализации продукции	X
Прочие доходы	X
Изменения запасов готовой продукции и незавершенного производства	X
Сырье и материалы	X
Расходы на заработную плату	X
Амортизация	X
Прочие расходы	X
Совокупные расходы	X
Прибыль	X

- A. со структурой себестоимости продаж;
- B. с их характером;
- C. с их функциональным назначением;
- D. с характером производимой продукции.

**В10.** Компания приняла решение о необходимости выйти на международный рынок. В качестве первого шага было решено принять на работу несколько высококвалифицированных специалистов в области анализа инвестиций, подготовки международной отчетности финансового управления и анализа. Было получено согласие на работу от пяти специалистов. Их контракты были заключены



сроком на пять лет и предусматривали существенные суммы бонусов, выплачиваемых сразу при выходе на работу. Эти премиальные не подлежат возврату, если работник расторгнет контракт до истечения оговоренного срока.

Задание. Возможно ли капитализировать эти единовременные выплаты новым сотрудникам в качестве нематериальных активов?

### **Часть С.**

#### **С1. Ситуация 1:**

За закончившейся 31.01.19г. отчетный год компания X отгрузила покупателям продукцию на сумму 400 евро. Опыт прошлых трех лет деятельности показывает, что не все долги погашаются в среднем, неплатежи за 3 предшествующих года составили 5% от суммы продаж.

#### **Ситуация 2.**

Компания Y продает активы, оборудования компании Z с переходом по контракту права собственности к покупателю. По контракту о финансовой аренде Y будет получать экономические выгоды в виде ежемесячной арендной платы в течение 5 лет. Компания Z может выкупить оборудование в конце срока аренды.

Задание:

1. Используя исходные данные ситуации 1, определить какие элементы, в каком размере можно признать в финансовой отчетности.
2. Используя исходные данные ситуации 2, определить какие статьи должны быть признаны в финансовой отчетности компании Y.
3. Классифицировать доходы и расходы на обычные и прочие.
4. Сделать вывод

#### **С2. Классификация обязательств по кредитной линии**

Компания получила от банка кредитную линию. Соглашение составлено таким образом, что компания может в любой момент в течение длительного периода воспользоваться кредитом в пределах оговоренного лимита. Каждый транш имеет свой срок погашения. Банк не имеет права отказать в выдаче кредита в одностороннем порядке. Кредитная линия доступна в течение двух лет.

Вопрос. Как должны классифицироваться обязательства по кредитной линии?

#### **С3. В течение первого месяца функционирования организации совершены следующие факты хозяйственной жизни:**

- 1 января 20\_\_ г. владелец внес €1000 на счет компании;
- 2 января закуплены материалы на €600;
- 3 января уплачено €500 арендной платы за помещение;
- 5 января произведена установка мебели, закупленной в рассрочку за € 1200, причем эта сумма должна быть возвращена тремя равными долями в течение января, февраля и марта;
- 10 января поступила выручка €825;
- 17 января выплачено администратору €125;
- 31 января поступила выручка €1900;
- 31 января выплачена первая часть задолженности за мебель;
- 31 января произведены изъятия в сумме €900.

Требуется составить за месяц:

- отчет о финансовом положении;
- отчет о прибыли или убытке и прочем совокупном доходе за период;
- отчет об изменениях в собственном капитале за период;
- отчет о движении денежных средств за период прямым методом.

**С4.** Компания А выплачивает своим работникам жалование раз в неделю в пятницу за прошедшие 5 дней. Сумма выплачиваемого жалования составляет €8000. 31 декабря – конец отчетного периода – приходится на четверг. Составить корректирующую проводку.

Пояснение:			
Название счета		Сумма	
Дт			
Кт			

Компания А взяла займ €1000 под 12% годовых 1 октября 20\_\_ г. с условием выплаты процентов один раз в полгода. 31 декабря деньги не выплачены согласно договора. Составить корректирующую проводку.

Название счета		Сумма	
Дт			
Кт			

**С5.** Компания А сдает в аренду помещение 1 декабря с условием ежемесячной оплаты €1000 первого числа следующего месяца за предыдущий. 31 декабря (конец отчетного периода), деньги не были получены, однако компания уже заработала €1000.

Отразить доходы в учете.

Название счета		Сумма	
Дт			
Кт			

## **Б1.В.ДВ.10.01 Налоговый учет и отчетность**

### **КИМы**

(1 вариант, 25 заданий)

### **Часть А.**

**А 1. Налоговый учет – это:**

а) система обобщения данных для определения налоговой базы на основе данных первичных документов;

- б) сбор информации, предоставляемой по требованию налогового органа;
- в) сбор и обработка информации по налогообложению по требованию руководителей организации;
- г) система обобщения данных для расширения информационной базы бухгалтерского учета.

**А 2. Организации ведут налоговый учет:**

- а) в обязательном порядке;
- б) если предусмотрено в учетной политике;
- в) по согласованию с налоговыми органами;
- г) только если являются плательщиками налога на прибыль организаций.

**А 3. В случае если в регистрах бухгалтерского учета содержится недостаточно информации для определения налоговой базы, налогоплательщик:**

- а) формирует самостоятельные регистры налогового учета;
- б) самостоятельно дополняет регистры бухгалтерского учета дополнительными реквизитами;
- в) вправе самостоятельно дополнять регистры бухгалтерского учета дополнительными реквизитами, формируя тем самым регистры налогового учета;
- г) вправе вести самостоятельные регистры налогового учета.

**А 4. Акты законодательства о сборах вступают в силу:**

- а) со дня их официального опубликования;
- б) со дня, следующего за днем их официального опубликования;
- в) не ранее чем по истечении одного месяца со дня их официального опубликования;
- г) со следующего налогового периода.

**А 5. Законы, которые устанавливают новые налоги или изменения, ухудшающие положение налогоплательщика :**

- а) обратной силы не имеют;
- б) имеют обратную силу;
- в) имеют обратную силу, если прямо это предусматривают;
- г) обратной силы не имеют в установленных законодательством случаях.

**А 6. Для организации налогового учета необходимо:**

- а) разработать формы налогового учета в виде аналитических регистров и определить порядок их заполнения;
- б) определить формы первичной документации для налогового учета и добиться правильности их заполнения, полно и правильно отражать натуральные и стоимостные измерители;
- в) иметь обоснованный калькуляциями и сметой перечень расходов и объектов учета;
- г) разработать и утвердить план счетов для налогового учета.

**А 7. Подтверждением данных налогового учета не являются:**

- а) первичные учетные документы;
- б) аналитические регистры налогового учета;
- в) расчет налоговой базы;
- г) заключение аудитора.

**А 8. Бухгалтерский баланс – это:**

- а) совокупность показателей, отражающих состав имущества организации в денежной оценке;
- б) балансовый метод отражения информации за отчетный период;
- в) обобщение ресурсов организации и обязательств за определенный период;
- г) способ экономической группировки и обобщения имущества по составу и размещению и источников его формирования, выраженный в денежной оценке и составленный на определенный период.

**А 9. Что показывает отчет о финансовых результатах?**

- а) изменения в собственном капитале за определенный период;
- б) изменения активов, обязательств и собственного капитала за определенный период;
- в) активы, обязательства и собственный капитал по состоянию на отчетную дату;
- г) доходы и расходы за определенный период

**А 10. Контроль за соблюдением законодательства о налогах и сборах проводят**

- а) судебные органы по поручению налоговых органов
- б) налоговые органы;
- в) органы внутренних дел;
- г) налоговая полиция.

**Часть В.****В1. Сопоставьте определения**

Налоговый учет	1 - формирование документированной систематизированной информации о предусмотренных объектах, предусмотренных действующим законодательством, в соответствии с установленными требованиями, и составление на ее основе отчетности
Бухгалтерский учет	2- система обобщения информации для определения соответствующей базы на основе данных первичных документов, сгруппированных в соответствии с порядком, предусмотренным действующим законодательством

**В2. При ведении налогового учета налогоплательщики:**

- а) обязаны вести самостоятельные регистры налогового учета;
- б) обязаны использовать применяемые регистры бухгалтерского учета;
- в) вправе самостоятельно дополнять применяемые регистры бухгалтерского учета дополнительными реквизитами;
- г) вправе вести самостоятельные регистры налогового учета.

**В3. Поставьте в хронометражной последовательности документы, подтверждающие данные налогового учета:**

- а) первичные учетные документы;
- б) расчет налоговой базы;

- в) аналитические регистры налогового учета;
- г) учетная политика для целей налогообложения.

**В4. Для организаций, которые при исчислении налога выбрали метод начисления, штрафные санкции считаются полученными:**

- а) в момент их начисления;
- б) в момент их оплаты;
- в) в момент их начисления в соответствии с условиями заключенных договоров либо на основании решения суда;
- г) в момент их оплаты в соответствии с условиями заключенных договоров либо на основании решения суда

**В5. Сопоставьте определения**

1. Аналитические регистры налогового учета	а) денежные суммы, уменьшающие полученный организацией доход
2. Налоговая база	б) экономическая выгода в денежной или натуральной форме, учитываемая в случае возможности ее оценки и в той мере, в которой такую выгоду можно оценить
3. Налог на прибыль	в) сводные формы систематизации данных налогового учета за отчетный (налоговый) период, сгруппированных в соответствии с требованиями настоящей главы, без распределения (отражения) по счетам бухгалтерского учета
4. Доход	г) соответствующая налоговой ставке процентная доля налоговой базы
5. Расходы	д) денежное выражение прибыли, определяемой как разница между полученными доходами и произведенными расходами, признаваемыми для целей налогообложения

**В6. Поставьте в хронометражной последовательности обязательные реквизиты аналитических регистров налогового учета:**

- а) период (дату) составления;
- б) подпись (расшифровку подписи) лица, ответственного за составление регистров;
- в) наименование регистра;
- г) измерители операции в натуральном (если это возможно) и в денежном выражении;
- д) наименование хозяйственных операций.

**В7. Сопоставьте принципы налогового учета и способ их реализации**

1. Денежного измерения	а) Нормы и правила налогового учета закрепляются в учетной политики организации для целей налогообложения и должны применяться последовательно от одного отчетного (налогового) периода к другому
2. Имущественной обособленности	б) Налоговый учет ведется налогоплательщиком непрерывно с

	момента регистрации организации до реорганизации или ликвидации
3. Непрерывности деятельности	в) Выручка определяется исходя из всех поступлений, связанных с расчетами за реализованные товары (работы, услуги) или имущественные права, выраженные в денежной и натуральных формах. Под обоснованными расходами понимаются экономически оправданные затраты, оценка которых выражена в денежной форме
4. Начисления	г) Условием включения имущества в состав амортизируемого для целей налогообложения является наличие у налогоплательщика прав собственности на это имущество
5. Последовательности применения	д) Доходы и расходы признаются в том отчетном периоде, в котором они имели место, независимо от времени получения и перечисления денежных средств

#### **В8. Сопоставьте определения**

1. Расходы	а) расходы на производство и реализацию, относимые на расходы отчетного (налогового) периода по мере реализации продукции, работ, услуг, в стоимости которых они учтены
2. Обоснованные расходы	б) обоснованные затраты на осуществление деятельности, непосредственно не связанной с производством и реализацией
3. Прямые расходы	в) обоснованные и документально подтвержденные затраты (убытки), осуществленные (понесенные) налогоплательщиком
4. Косвенные расходы	г) расходы на производство и реализацию, относимые на расходы отчетного (налогового) периода в полном объеме по мере их возникновения
5. Прочие расходы	д) экономически оправданные затраты. оценка которых выражена в денежной форме
6. Внереализационные расходы	е) расходы, связанные с производством и реализацией, перечень которых определен соответствующей статьей НК РФ, в частности суммы налогов и сборов, расходов на сертификацию, суммы портовых и аэродромных сборов, расходов по набору работников, расходы на рекламу, представительские расходы и др.

#### **В9. Закончите определения**

1. Любая задолженность, возникшая в связи с реализацией товаров, выполнением работ, оказанием услуг, если эта задолженность не погашена в сроки,

установленные договором, и не обеспечена залогом, поручительством, банковской гарантией – это \_\_\_\_\_ долг.

2. Долг, по которому истек установленный срок исковой давности, а также те дол, по которому в соответствии с гражданским законодательством обязательство прекращено вследствие невозможности его исполнения, на основании акта государственного органа или ликвидации организации – это \_\_\_\_\_ долг.

**В10. Сопоставьте определения**

1. Постоянные разницы	а) часть отложенного налога на прибыль, которая должна привести к уменьшению налога на прибыль, подлежащего уплате в бюджет в следующем за отчетным или в последующих отчетных периодах.
2. Постоянный налоговый расход	б) разницы, приводящие к образованию отложенного налога на прибыль, который должен уменьшить сумму налога на прибыль, подлежащего уплате в бюджет в следующем за отчетным или в последующих отчетных периодах.
3. Временные разницы	в) суммарное изменение отложенных налоговых активов и отложенных налоговых обязательств за этот период, за исключением результатов операций, не включаемых в бухгалтерскую прибыль (убыток)
4. Вычитаемые временные разницы	г) разницы, возникающие если доходы или расходы формируют бухгалтерскую прибыль (убыток) отчетного периода, но не учитываемые при определении налоговой базы по налогу на прибыль как отчетного, так и последующих отчетных периодов, учитываемые при определении налоговой базы по налогу на прибыль отчетного периода, но не признаваемые для целей бухгалтерского учета доходами и расходами как отчетного, так и последующих отчетных периодов
5. Налогооблагаемые временные разницы	д) часть отложенного налога на прибыль, которая должна привести к увеличению налога на прибыль, подлежащего уплате в бюджет в следующем за отчетным или в последующих отчетных периодах
6. Отложенный налоговый актив	е) разницы, возникающие если доходы и расходы, формирующие бухгалтерскую прибыль (убыток) в одном отчетном периоде, а налоговую базу по налогу на прибыль – в другом или в других отчетных периодах, а также результаты операций, не включаемые в бухгалтерскую прибыль (убыток), но формирующие налоговую базу

	по налогу на прибыль в другом или в других отчетных периодах.
7. Отложенное налоговое обязательство	ж) сумма налога, которая приводит к увеличению (уменьшению) платежей по налогу на прибыль в отчетном периоде.
8. Отложенный налог на прибыль	з) разницы, приводящие к образованию отложенного налога на прибыль, который должен увеличить сумму налога на прибыль, подлежащего уплате в бюджет в следующем за отчетным или в последующих отчетных периодах.

### Часть С.

**С1.** Организация является плательщиком налога на прибыль организаций, уплачиваемого ежеквартально единовременным платежом. В 1 квартале организация осуществила следующие хозяйственные операции:

- реализовано продукции собственного производства на сумму 1 000 000 руб. (безНДС);

- амортизация оборудования по производству составила 122 000 руб.;
- получено 50 000 руб. в виде банковских процентов.
- израсходовано материалов на сумму 200 000 руб.;
- оплачен штраф в размере 10 000 руб.;
- начислена зарплата – 300 000 руб.;
- начислены страховые взносы – 78 000 руб.;
- расходы по аренде производственного помещения – 130 000 руб.

Определить сумму авансового платежа по налогу на прибыль организаций за 1 квартал.

**С.2** Организация является плательщиком налога на прибыль организаций, уплачиваемого ежеквартально единовременным платежом. В 1 квартале организация осуществила следующие хозяйственные операции:

- получена выручка от реализации продукции в сумме 70800 руб., в том числе НДС – 11800 руб.;

- расходы, связанные с производством данной продукции составили 46000 руб., в том числе сверхнормативные 13500 руб.;

- продан объект основных средств на сумму 27140 руб., в том числе НДС – 4523 руб., первоначальная стоимость которых 38000 руб., сумма начисленной амортизации на момент реализации составила 18600 руб.;

- положительные курсовые разницы составили 13000 руб., отрицательные курсовые разницы оставили 9000 руб.;

- оплачены пени за нарушение условий хозяйственного договора в сумме 2100 руб.;

- получена неустойка за нарушение условий договора поставки в сумме 3800 руб.;



- оплачены пени за несвоевременное перечисление налогов в бюджет в сумме 1800 руб.,

- оплачены судебные издержки в сумме 7500 руб.

Определить величину авансового платежа по налогу на прибыль организаций за I квартал.

**С3.** Российская организация является налогоплательщиком налога на прибыль, уплачиваемого ежеквартально с разбивкой по месяцам. Ежемесячный авансовый платеж по налогу на прибыль, подлежащий уплате в последнем квартале предыдущего налогового периода, составил 100 тыс. руб. В I квартале отчетного года организация получила выручку от реализации продукции - 3 540 тыс. руб. (в том числе НДС - 540 тыс. руб.). По данным бухгалтерского учета расходы на производство продукции составили 2000 тыс. руб. (в том числе: расходы на оплату труда - 500 тыс. руб.; представительские расходы - 125 тыс. руб.; взносы по договорам добровольного медицинского страхования работников предприятия - 17 тыс. руб.).

В феврале была получена выручка от реализации оборудования в сумме 1180 тыс. руб. (в том числе НДС - 180 тыс. руб.). Остаточная стоимость реализованного оборудования - 800 тыс. руб.

В I квартале отчетного года потери от простоев по внутрипроизводственным причинам составили 140 тыс. руб.; сумма расходов на оплату услуг банка - 4 тыс. руб.

В марте были получены доходы от долевого участия в деятельности российской организации - 600 тыс. руб., также на расчетный счет поступила сумма арендной платы — 236 тыс. руб. (в том числе НДС - 36 тыс. руб.).

Определить:

1. Сумму ежемесячных авансовых платежей по налогу на прибыль с разбивкой по срокам уплаты.

2. Налоговую базу по налогу на прибыль.

3. Сумму налога на прибыль за I квартал отчетного года и величину авансового платежа.

**С4.** Организация является плательщиком налога на прибыль организаций.

По данным бухгалтерского учета бухгалтерскую прибыль организации в отчетном периоде (прибыль до налогообложения) составила 378 300 руб.

При этом:

- представительские расходы, признанные в бухгалтерском учете, составили 129 000 руб., а в целях налогообложения — 120 000 руб.;

- сумма амортизации основных средств, начисленной в бухгалтерском учете составила 162 000 руб., а в целях налогообложения — 156 000 руб.;

- сумма начисленного, но не полученного процентного дохода в виде дивидендов от участия в уставном капитале другой организации на конец отчетного периода составила 7 500 руб.

Рассчитаем условный расход по налогу на прибыль и текущий налог на прибыль.

**С.5.** По данным бухгалтерского учета организацией за отчетный год получен убыток в сумме 80 000 руб. При этом сумма амортизации в бухгалтерском учете больше, чем в налоговом учете, на 10 000 руб. В течение года работникам организации была выплачена материальная помощь в сумме 24 000 руб.,

Определить условный доход по налогу на прибыль и текущий налог на прибыль. Составить бухгалтерские проводки.

## **Б1.В.ДВ.10.02 Специальные налоговые режимы**

### **КИМы**

(1 вариант, 25 заданий)

#### **Часть А.**

##### **А 1. Специальный режим налогообложения предполагает:**

- а) замену совокупности существующих налогов и сборов Единым налогом;
- б) замену совокупности существующих налогов и сборов Единым налогом, уплачиваемым в соответствии с особенностями осуществляемой деятельности;
- в) создание индивидуальной системы налогообложения для каждого налогоплательщика;
- г) отмену всех налогов и сборов, ранее уплачиваемых налогоплательщиком.

##### **А 2. В соответствии с разделами НК РФ специальные налоговые режимы относятся:**

- а) к федеральным налогам и сборам;
- б) региональным налогам;
- в) местным налогам;
- г) существует отдельный раздел для специальных налоговых режимов

##### **А 3. Сельскохозяйственные товаропроизводители переходят на уплату единого налога:**

- а) в добровольном порядке, без установленных ограничений;
- б) в обязательном порядке согласно действующему налоговому законодательству;
- в) в добровольном порядке при условии соответствия установленным налоговым законодательством критериям;
- г) в обязательном порядке в отношении видов деятельности, определенных налоговым законодательством.

##### **А 4. Объектом налогообложения единым сельскохозяйственным налогом признаются:**

- а) все полученные доходы;
- б) доходы, полученные от производства сельхозпродукции и от первичной ее переработки;
- б) все доходы, уменьшенные на величину установленных налоговым законодательством видов расходов;
- г) доходы, полученные от производства сельхозпродукции и от первичной ее переработки уменьшенные на соответствующие статьи расходов.

##### **А 5. Применение УСН организациями предусматривает:**

- а) их полное освобождение от обязанности по уплате всех налогов за исключением единого налога;
- б) их освобождение от обязанности по уплате налога на прибыль организаций, налога на имущество организаций, налога на добавленную стоимость;
- в) их освобождение от обязанности по уплате налога на прибыль организаций, налога на имущество организаций, налога на добавленную стоимость за исключением случаев, предусмотренных действующим налоговым законодательством;
- г) сохранение обязанности по уплате всех налогов за исключением случаев, предусмотренных действующим налоговым законодательством.

**А 6. Вновь созданная организация вправе подать заявление о переходе на УСН:**

- а) в 3-дневный срок с даты постановки на учет в налоговом органе;
- б) в 5-дневный срок с даты постановки на учет в налоговом органе;
- в) в 10-дневный срок с даты постановки на учет в налоговом органе;
- г) с 1-го числа месяца, следующего за месяцем постановки на учет в налоговом органе.

**А 7. При применении УСН налогоплательщик признает доходы и расходы:**

- а) только кассовым методом;
- б) только методом начисления;
- в) по своему усмотрению, закрепив метод признания в учетной политике;
- г) по своему усмотрению, уведомив об этом налоговый орган.

**А 8. Налоговая база для исчисления суммы единого налога на вмененный доход рассчитывается:**

- а) как произведение базовой доходности по определенному виду предпринимательской деятельности на коэффициент-дефлятор К1 и корректирующий коэффициент К2;
- б) как произведение базовой доходности по определенному виду предпринимательской деятельности и величины физического показателя, характеризующего данный вид деятельности;
- в) как произведение физического показателя, характеризующего данный вид деятельности, на коэффициент-дефлятор К1 и корректирующий коэффициент К2;
- г) как произведение базовой доходности по определенному виду предпринимательской деятельности и величины физического показателя, характеризующего данный вид деятельности, на коэффициент-дефлятор К1 и корректирующий коэффициент К2.

**А 9. В соглашении о разделе продукции (СРП) в качестве инвестора выступают:**

- а) Российская Федерация в лице Правительства РФ;
- б) Российская Федерация в лице Правительства РФ и органа исполнительной власти субъекта РФ, на территории которого исполняется СРП;
- в) юридическое лицо или объединение юридических лиц, осуществляющие вложение собственных средств в разработку месторождения;
- г) юридическое лицо или объединение юридических лиц, осуществляющие вложение собственных, заемных или привлеченных средств в разработку месторождения.

**А 10. Патентную систему налогообложения вправе применять:**

- а) только индивидуальные предприниматели;
- б) только организации;
- в) как индивидуальные предприниматели, так и организации;
- г) налогоплательщики, установленные нормативно-правовыми актами субъектов Российской Федерации, на территории которых вводится и применяется данный режим.

**Часть В****В1. Сопоставьте специальные налоговые режимы и пункты Налогового кодекса**

1. Система налогообложения для сельскохозяйственных товаропроизводителей	а) глава 26.4 НК РФ
2. Упрощенная система налогообложения	б) глава 26.1 НК РФ
3. Система налогообложения в виде единого налога на вмененный доход для отдельных видов деятельности	в) глава 26.5 НК РФ
4. Система налогообложения при выполнении соглашений о разделе продукции	г) глава 26.3 НК РФ
5. Патентная система налогообложения	д) глава 26.2 НК РФ

**В2. Сопоставьте определения налогоплательщиков по видам специальных налоговых режимов**

1. Система налогообложения для сельскохозяйственных товаропроизводителей	а) индивидуальные предприниматели, перешедшие на данный режим налогообложения в порядке, установленном Налоговым кодексом
2. Упрощенная система налогообложения	б) организации, являющиеся инвесторами
3. Система налогообложения в виде единого налога на вмененный доход для отдельных видов деятельности	в) организации и индивидуальные предприниматели, являющиеся сельскохозяйственными товаропроизводителями
4. Система налогообложения при выполнении соглашений о разделе продукции	в) организации и индивидуальные предприниматели, осуществляющие на территории муниципального района, городского округа, городов федерального значения Москвы, Санкт-Петербурга и Севастополя, в которых введен данный специальный режим, предпринимательскую деятельность, облагаемую единым налогом, и перешедшие на уплату единого налога в порядке, установленном Налоговым кодексом.
5. Патентная система налогообложения	г) организации и индивидуальные предприниматели, перешедшие на данный режим и применяющие его в порядке, установленном Налоговым кодексом

### **В 3. Сопоставьте объекты налогообложения и виды специальных налоговых режимов**

1. Система налогообложения для сельскохозяйственных товаропроизводителей	а) вмененный доход налогоплательщика
2. Упрощенная система налогообложения	б) определяется исходя из варианта заключенного соглашения
3. Система налогообложения в виде единого налога на вмененный доход для отдельных видов деятельности	в) потенциально возможный к получению годовой доход по соответствующему виду предпринимательской деятельности, установленный законом субъекта Российской Федерации
4. Система налогообложения при выполнении соглашений о разделе продукции	г) доходы или доходы, уменьшенные на величину расходов
5. Патентная система налогообложения	д) доходы, уменьшенные на величину расходов

### **В 4. Сопоставьте специальные налоговые режимы и налоговые ставки**

1. Система налогообложения для сельскохозяйственных товаропроизводителей
  2. Упрощенная система налогообложения
  3. Система налогообложения в виде единого налога на вмененный доход для отдельных видов деятельности
  4. Патентная система налогообложения
- а) 6%;  
б) 6% и 15%;  
в) 15%.

### **В 5. Закончите определение:**

Продукция растениеводства сельского и лесного хозяйства и продукция животноводства, в том числе полученная в результате выращивания и дорастивания рыб и других водных биологических ресурсов, виды которых определяются Правительством Российской Федерации в соответствии с Общероссийским классификатором продукции по видам экономической деятельности, а также уловы водных биологических ресурсов, рыбная и иная продукция из водных биологических ресурсов, уловы водных биологических ресурсов, добытых (выловленных) за пределами исключительной экономической зоны Российской Федерации в соответствии с международными договорами Российской Федерации в области рыболовства и сохранения водных биологических ресурсов, рыбная и иная произведенная на судах рыбопромыслового флота продукция из водных биологических ресурсов, добытых (выловленных) за пределами исключительной экономической зоны Российской Федерации в соответствии с международными договорами Российской Федерации в области рыболовства и сохранения водных биологических ресурсов – это \_\_\_\_\_ продукция

### **В 6. Закончите определение:**

Сумма, уплачиваемая при выборе объекта налогообложения доходы минус расходы , в случае если размер исчисленного за налоговый период в общем порядке налога меньше 1 процента налоговой базы, которой являются доходы, определяемые в соответствии с нормами налогового кодекса, и гарантирующая минимум, который необходимо перечислить в бюджет по окончании года – это \_\_\_\_\_

#### **В 7. Сопоставьте определения**

1. Вмененный доход	а) коэффициенты, показывающие степень влияния того или иного условия на результат предпринимательской деятельности, облагаемой единым налогом
2. Базовая доходность	б) , рассчитываемый как произведение коэффициента, применяемого в предшествующий период, и коэффициента, учитывающего изменение потребительских цен в РФ в предшествующем календарном году
3. Корректирующие коэффициенты базовой доходности	в) и т.п.)
4. Коэффициент-дефлятор (К1)	г) потенциально возможный доход налогоплательщика единого налога, рассчитываемый с учетом совокупности условий, непосредственно влияющих на получение указанного дохода, и используемый для расчета величины единого налога по установленной ставке
5.Корректирующий коэффициент (К 2)	д) условная месячная доходность в стоимостном выражении на ту или иную единицу физического показателя, характеризующего определенный вид предпринимательской деятельности в различных сопоставимых условиях, которая используется для расчета величины вмененного дохода

#### **В 8. Плательщики ЕНВД обязаны соблюдать порядок ведения расчетных и кассовых операций:**

а) только в наличной форме, установленной в соответствии законодательством РФ;

б) только в безналичной форме, установленной в соответствии с законодательством РФ;

в) в наличной и (или) безналичной форме, установленной в соответствии с законодательством РФ;

г) в наличной и безналичной форме, установленной в соответствии с законодательством РФ.

#### **В 9. Сопоставьте определения**

1. Инвестор	а) юридическое лицо или создаваемое на основе договора о совместной деятельности и не имеющее статуса юридического лица объединение юридических лиц,
-------------	--

	осуществляющее вложение собственных заемных или привлеченных средств в поиск, разведку и добычу минерального сырья и являющееся пользователем недр на условиях соглашения о разделе продукции
2. Продукция	б) раздел между государством и инвестором произведенной продукции в натуральном и (или) стоимостном выражении в соответствии с действующим законодательством
3. Раздел продукции	в) часть произведенной при выполнении соглашения продукции, которая не должна превышать 75 процентов общего количества произведенной продукции, а при добыче на континентальном шельфе Российской Федерации - 90 процентов общего количества произведенной продукции, передаваемой в собственность инвестора для возмещения понесенных им расходов (возмещаемые расходы), состав которых устанавливается соглашением
4. Прибыльная продукция	г) полезное ископаемое, добытое из недр на территории Российской Федерации, а также на континентальном шельфе Российской Федерации и (или) в пределах исключительной экономической зоны Российской Федерации, на участке недр, предоставленном инвестору, и первое по своему качеству соответствующее национальному стандарту, региональному стандарту, международному стандарту, а в случае отсутствия указанных стандартов для отдельного добытого полезного ископаемого - стандарту организации. Не может быть признана полезным ископаемым продукция, полученная при дальнейшей переработке (обогащении, технологическом переделе) полезного ископаемого и являющаяся продукцией обрабатывающей промышленности
5. Компенсационная продукция	д) произведенная за отчетный (налоговый) период при выполнении соглашения продукция за вычетом части продукции, стоимостный эквивалент которой используется для уплаты налога на добычу полезных ископаемых, и компенсационной продукции;

**В 10. Закончите определение:**

Специальный налоговый режим, который могут применять только индивидуальные предприниматели, ведущие определенные виды деятельности или оказывающие установленные виды услуг в том регионе, где законом субъекта Российской Федерации принято решение о его введении - это \_\_\_\_\_

### Часть С.

**С1.** Сельскохозяйственный товаропроизводитель занимается выращиванием скота и уплачивает ЕСХН. По итогам налогового периода его доходы составили 7248 тыс. руб. При этом было израсходовано:

- на закупку сена 420 тыс. руб.;
- на закупку комбикорма и витаминов 160 тыс. руб.;
- на доставку продукции к месту сбыта 98 тыс. руб.;
- на заработную плату работникам 2145 тыс. руб.;
- на налоги и отчисления от заработной платы 836 тыс. руб.;
- на строительство склада 320 тыс. руб.

Определить величину ЕСХН за истекший налоговый период.

**С 2.** Организация применяет УСН. Объект налогообложения – доходы минус расходы. Ее расходы за налоговый период составили 5820 тыс. руб. Кроме того в текущем налоговом периоде организация приобрела основные средства на сумму 950 тыс. руб., из них ввела в эксплуатацию в налоговом периоде основные средства на сумму 740 тыс. руб. определить, какую сумму организация спишет на затраты, уменьшающие налоговую базу?

**С 3.** Сумма рассчитанного ЕНВД организации за 2-й квартал текущего года составила 36 тыс. руб. На обязательное пенсионное страхование работников, занятых в предпринимательской деятельности, переведенной на ЕНВД, уплачено 18 тыс. руб. Сумма пособий, оплаченных за счет средств работодателя, составила 8,4 тыс. руб. Определить размер ЕНВД, подлежащего уплате в бюджет.

**С 4.** Индивидуальный предприниматель получили патент на осуществление предпринимательской деятельности по ремонту, окраске и пошиву обуви в Липецкой области с 1 января текущего года. Предпринимательскую деятельность он осуществляет один. Определить стоимость патента и сроки его оплаты, если срок действия патента 5 месяцев, 12 месяцев.

**С 5.** Организация применяет УСН. Объект налогообложения – доходы минус расходы. При этом она арендует для офиса и производственных целей нежилое помещение. Договор аренды заключен сроком на один год. Стоимость аренды составляет 50 000 руб. в месяц. При заключении договора организация перечислила авансом арендную плату за все 12 месяцев, а по итогам каждого месяца стороны оформляют акты сдачи-приемки услуг по аренде.

Когда организация признает и как отражает в налоговых регистрах данный вид расходов?

### **Б1.В.ДВ.11.01 Бухгалтерский учет в бюджетных организациях**



**КИМы**  
(1 вариант, 25 заданий)

**Часть А.**

**А1. Законодательными актами по регулированию всех стадий бюджетного процесса являются:**

- а) Конституция РФ;
- б) Бюджетный кодекс РФ;
- в) Гражданский кодекс РФ;
- г) приказы Федерального казначейства

**А2. Первичные документы должны быть составлены:**

- а) при совершении факта хозяйственной жизни;
- б) в течение месяца до составления регистра бухгалтерского учета;
- в) только по окончании факта хозяйственной жизни

**А3. Внесение исправлений в кассовые и банковские документы;**

- а) не допускается;
- б) допускается, по согласованию с участниками хозяйственных операций;
- в) допускается путем зачеркивания тонкой линией

**А4. Сколько разрядов содержится в номере счета Плана счетов бухгалтерского учета?**

- а) 20 разрядов;
- б) 26 разрядов;
- в) 28 разрядов

**А5. Государственное задание для бюджетного учреждения формирует:**

- а) высший орган законодательной власти;
- б) орган, осуществляющий функции и полномочия учредителя;
- в) непосредственно учреждение исходя из бюджетной политики государства

**А6. В план финансово-хозяйственной деятельности включаются:**

- а) Положения по ведению учета;
- б) показатели по поступлениям и выплатам;
- в) график документооборота

**А7. Укажите, с какой стороны счета «Вложения в нефинансовые активы» будет отражено введение объекта основных средств в эксплуатацию:**

- а) по активу;
- б) пассиву;
- в) дебету;
- г) кредиту

**А8. Используется ли метод оценки запасов «по средней себестоимости» в бюджетном учете:**

- а) да;
- б) да, но только в отношении средств, используемых в деятельности за счет субсидий на выполнение государственного (муниципального) задания;
- в) да, но только в отношении средств, используемых в ПДД;
- г) нет

**А9. Таблица 1 плана финансово-хозяйственной деятельности «Показатели финансового состояния учреждения (подразделения)» заполняется на основании:**

- а) данных, которые предоставляются учредителем;
- б) плана финансово-хозяйственной деятельности учреждения за предшествующий период;
- в) баланса;
- г) отчета о финансовых результатах

**А10. Отчетность об исполнении бюджета составляется:**

- а) в тысячах рублей, без десятичных знаков;
- б) тысячах рублей, с точностью до одного десятичного знака после запятой;
- в) рублях, без десятичных знаков;
- г) рублях, с точностью до второго десятичного знака после запятой.

## **Часть В.**

**В1. Дополните определение.**

Бюджетная система РФ – это совокупность \_\_\_\_\_

**В2. О каком понятии идет речь.**

\_\_\_\_\_ – это формирование документированной систематизированной информации об объектах и составление на ее основе бухгалтерской (финансовой) отчетности.

**В3. О каком понятии идет речь.**

\_\_\_\_\_ - это год, в котором осуществляется исполнение бюджета, составление и рассмотрение проекта бюджета на очередной финансовый год и плановый период.

**В4. Определите сколько знаков включает:**

- |                                |       |
|--------------------------------|-------|
| 1. код бюджетной классификации | а) 10 |
| 2. код вида дохода             | б) 15 |
| 3. код целевой статьи расходов | в) 20 |

**В5. Укажите, в какой таблице плана финансово-хозяйственной деятельности отражается информация о**

- |  |   |
|--|---|
| 1. сумме поступления доходов от оказания платных услуг | а) в таблице 1 «Показатели финансового состояния учреждения»  |
| 2. о сумме нефинансовых активов учреждения             | б) в таблице 2 «Показатели по поступлениям и выплатам учреждения (подразделения)»                       |
| 3. о средствах во временном распоряжении учреждения    | в) в таблице 3 «Сведения о средствах, поступающих во временное распоряжение учреждения (подразделения)» |

**В6. Дополните**

План финансово-хозяйственной деятельности автономного учреждения утверждается \_\_\_\_\_.

**В7. Дополните перечень.**

Бюджетная классификация включает в себя следующие разделы:

классификацию доходов бюджетов;

классификацию расходов бюджетов;

\_\_\_\_\_.

**В8. Дополните**

Количество горюче-смазочных материалов, израсходованных в связи со служебными разъездами, определяется на основании такого первичного документа, как \_\_\_\_\_.

**В9. Какой разряд в номере счета в Плане счетов бухгалтерского учета отражает**

- |  |              |
|--|--------------|
| 1. код вида финансового обеспечения деятельности           | а) 18 разряд |
| 2. код группы аналитических счетов по Единому плану счетов | б) 22 разряд |
| 3. код вида аналитического счета                           | в) 23 разряд |

**В10. Установите соответствие между кодом КОСГУ и наименованием**

- |        |                                     |
|--------|-------------------------------------|
| 1. 100 | а) Поступление нефинансовых активов |
| 2. 200 | б) Выбытие финансовых активов       |
| 3. 300 | в) Доходы                           |
| 4. 400 | г) Выбытие нефинансовых активов     |
| 5. 500 | д) Расходы                          |
| 6. 600 | е) Увеличение обязательств          |
| 7. 700 | ж) Уменьшение обязательств          |
| 8. 800 | з) Поступление финансовых активов   |

**С1.** Учреждение приобрело объект основных средств в рамках приносящей доход деятельности, облагаемой НДС. Между учреждением и поставщиком был заключен договор, согласно которому в счет оплаты за полученные основные средства учреждение передает поставщику свою продукцию в количестве 1000 единиц.

Учетная стоимость переданной продукции — 80 руб. за единицу.

Отпускная (продажная) стоимость — 100 руб. за единицу (без НДС). Реализация указанной продукции облагается НДС по ставке 20 %.

После отгрузки продукции учреждение осталось должно за полученные основные средства 29 500 руб.

Задание. Определите первоначальную стоимость принятого объекта.

**С2.** Бюджетным учреждением приобретен за счет средств субсидии автомобиль (особо ценное движимое имущество) стоимостью 600000 руб. со сроком полезного использования 5 лет.

Отразите данные операции в бухгалтерском учете.

**С3.** В автономное учреждение в рамках осуществления ПДД поступил товар 1000 ед. по цене приобретения 100 руб. за ед.

На товар была установлена продажная (розничная) цена в сумме 130 руб. за ед.

Из поступившего товара 20 ед. было реализовано.

Отразите поступление и выбытие товара с учетом того, что товары учитываются в учреждении по продажной цене.

**С4.** Имущество казны было передано от одного учреждения другому. Оба учреждения подведомственны одному и тому же главному распорядителю (распорядителю) бюджетных средств.

Стоимость имущества составляет 5 600 000 руб.

Амортизация данного имущества на момент передачи 1 200 000 руб.

Задание: 1. Отразить операции по выбытию актива.

2. Отразить операции по поступлению актива.

**С5.** Перед составлением годового отчета учреждение провело инвентаризацию, в процессе которой были выявлены:

1) излишки продуктов питания на сумму 100 руб.;

2) недостача (материальные ценности в учете по коду финансового обеспечения – 4):

- ГСМ в пределах норм естественной убыли на сумму 200 руб.;

- запасных частей, балансовая стоимость которых составляла 1000 руб., а рыночная – 1100 руб.

Недостача виновным лицом признана и погашается путем внесения денежных средств в кассу учреждения.

Составить бухгалтерские записи.

## **Б1.В.ДВ.11.02 Бухгалтерский учет в организациях финансового сектора**

### **КИМы**

(1 вариант, 25 заданий)

#### **Часть А.**

##### **А1. Банковская система включает:**

- а) Банк России, кредитные организации, биржи и инвестиционные фонды;
- б) Банк России, кредитные организации и их ассоциации;
- в) Банк России, кредитные организации и страховые компании.

##### **А2. В рамках подготовительных мероприятий к составлению бухгалтерского отчета начисляют и отражают % за:**

- а) отчетный год;
- б) 4 квартал отчетного года;
- в) полугодие;
- г) отчетный месяц.

##### **А3. Главная особенность бухгалтерского учета в банках - это:**

- а) непрерывность;
- б) оперативность;
- в) автоматизация;
- г) использование двойной записи.

##### **А4. Задачей какого вида учета является контроль за операцией и состоянием счета:**

- а) внесистемного;
- б) аналитического;
- в) синтетического;
- г) оперативного.

##### **А5. В надзорные органы предоставляется:**

- а) закрытая отчетность;
- б) внешняя отчетность;
- в) и закрытая и внешняя отчетность;
- г) не предоставляется отчетность.

##### **А6. Какую из перечисленных операций не разрешается проводить заключительными оборотами:**

- а) расчеты внутри банка, начатые в отчетном году;
- б) начисление налогов;
- в) начисление процентов;
- г) доначисление амортизации.

##### **А7. В каком случае публикуемые формы отчетности могут не создаваться:**

- а) при наличии убытка;
- б) в случае несоблюдения основных экономических нормативов;
- в) в случае отрицательного аудиторского заключения;

г) при достаточном объеме собственного капитала.

**A8. Сведения о реальном финансовом состоянии банка дает:**

- а) бухгалтерская отчетность;
- б) финансовая отчетность;
- в) публикуемая отчетность;
- г) статистическая отчетность.

**A9. Сведения о состоянии картотек неоплаченных документов содержатся в:**

- а) финансовой отчетности;
- б) финансовой статистике;
- в) денежно-кредитной статистике;
- г) публикуемой отчетности.

**A10. Бухгалтерская отчетность банка относится к категории:**

- а) бюджетная статистика;
- б) денежно-кредитная статистика;
- в) финансовая статистика
- г) бюджетно-финансовая статистика.

## **Часть В.**

**В1. Соотнести главы плана счетов и их названия:**

1	А	а	Внебалансовые счета
2	Б	б	Счета доверительного управления
3	В	в	Балансовые счета
4	Г	г	Счета по учету требований и обязательств по производным финансовым инструментам и прочим договорам (сделкам), по которым расчеты и поставка осуществляются не ранее следующего дня, после заключения договора (сделки)

**В2. Соотнести вид и сущность банковского контроля:**

1	Предварительный	А	контроль документов клиентов на открытие счета
2	Текущий	Б	проверка целевого использования кредита
3	Последующий	В	проверка достоверности отчетности банка
		Г	проверка возможности совершения операции исходя из наличия средств на счете
		Д	аудит бухгалтерской отчетности

**В3. Соотнести счета бухгалтерского учета с активом и пассивом баланса:**

1	Актив	А	Неиспользованные кредитные линии по предоставлению кредитов
2	Пассив	Б	Основные средства банка
		В	Корреспондентские счета кредитных организаций в Банке России
		Г	Средства в расчетах. Расчетные чеки
		Д	Суммы, поступившие на корреспондентские счета до выяснения
		Е	Резервный капитал
		Ж	Расчетный счет клиента
		З	Касса банка

**В4. Определите соответствие (очередность платежей):**

1	Первая	А	по исполнительным документам, предусматривающим перечисление или выдачу денежных средств для расчетов по выплате выходных пособий и оплате труда с лицами, работающими или работавшими по трудовому договору (контракту), по выплате вознаграждений авторам результатов интеллектуальной деятельности
2	Вторая	Б	по платежным документам, предусматривающим перечисление или выдачу денежных средств для расчетов по оплате труда с лицами, работающими по трудовому договору (контракту), поручениям налоговых органов на списание и перечисление задолженности по уплате налогов и сборов в бюджеты бюджетной системы Российской Федерации, а также поручениям органов контроля за уплатой страховых взносов на списание и перечисление сумм страховых взносов в бюджеты государственных внебюджетных фондов
3	Третья	В	по исполнительным документам, предусматривающим удовлетворение других денежных требований
4	Четвертая	Г	по исполнительным документам, предусматривающим перечисление или выдачу денежных средств со счета для удовлетворения требований о возмещении вреда, причиненного жизни и здоровью, а также требований о взыскании алиментов
5	Пятая	Д	по другим платежным документам в порядке календарной очередности

#### **В5. Определите соответствие формы безналичных расчетов и ее содержанием:**

1	Аккредитив	А	распоряжение владельца счета обслуживающему его банку перевести определенную денежную сумму со своего счета на счет получателя
2	Чек	Б	условное денежное обязательство, принимаемое банком по поручению плательщика произвести платежи в пользу получателя средств по предъявлении последним документов, соответствующих условиям платежа, или предоставить право другому банку произвести такие платежи.
3	Инкассовое поручение	В	расчетный документ, на основании которого производится списание денежных средств со счетов плательщиков в бесспорном порядке
4	Платежное требование	Г	требование кредитора по основному договору к должнику об уплате определенной денежной суммы через банк
5	Платежное поручение	Д	ничем не обусловленное распоряжение банку произвести платеж указанной в нем суммы

#### **В6. Определите соответствие:**

1	возобновляемая кредитная линия	А	осуществление банком платежей со счета, несмотря на отсутствие на нем денежных средств.
2	невозобновляемая кредитная линия	Б	договор, по которому предусмотрена выдача кредита несколькими суммами в пределах общего размера и срока договора.
3	Овердрафт	В	договор о предоставлении заемщику ссуды, в котором определяется максимальный размер единовременной задолженности клиента-заемщика по полученным

			кредитам (лимит задолженности) и предусматривается возможность ее полного или частичного погашения на протяжении срока действия договора с правом последующего кредитования клиента до установленного лимита.
--	--	--	---

### **В7. Определите соответствие профессиональной деятельности банков на рынке ценных бумаг:**

1	брокерская	А	оказание услуг по хранению сертификатов ценных бумаг и/или учету и переходу прав на ценные бумаги
2	дилерская	Б	совершение банком сделок купли-продажи ценных бумаг от своего имени и за свой счет путем публичного объявления цен покупки и/или продажи определенных ценных бумаг с обязательством покупки и/или продажи этих ценных бумаг по объявленным им ценам
3	клиринговая	В	осуществление банком от своего имени за вознаграждение в течение определенного срока доверительного управления переданными ему во владение и принадлежащими другому лицу в интересах этого лица ценными бумагами; денежными средствами, предназначенными для инвестирования в ценные бумаги; денежными средствами и ценными бумагами, получаемыми в процессе управления ценными бумагами
4	депозитарная	Г	совершение банком гражданско-правовых сделок с ценными бумагами в качестве поверенного или комиссионера, действующего на основании договора поручения или комиссии, а также доверенности на совершение таких сделок при отсутствии указаний на полномочия поверенного или комиссионера в договоре
5	деятельность по управлению ценными бумагами	Д	деятельность по определению взаимных обязательств (сбор, сверка, корректировка информации по сделкам с ценными бумагами и подготовка бухгалтерских документов по ним) и их зачету по поставкам ценных бумаг и расчетам по ним
6	деятельность по управлению ценными бумагами	Е	осуществление банком от своего имени за вознаграждение в течение определенного срока доверительного управления переданными ему во владение и принадлежащими другому лицу в интересах этого лица ценными бумагами; денежными средствами, предназначенными для инвестирования в ценные бумаги; денежными средствами и ценными бумагами, получаемыми в процессе управления ценными бумагами

### **В8. Определите соответствие валютных сделок**

1	Сделка today	А	сделка покупки-продажи валюты, исполнение обязательств (дата расчетов) по которой осуществляется сторонами на следующий за днем заключения сделки рабочий день.
2	Сделка tomorrow	Б	срочный контракт на покупку-продажу валютных средств, по которому возникает требование или обязательство возместить



			курсовую разницу (маржу) между курсом сделки и курсом, который будет зафиксирован на рынке на дату закрытия контракта.
3	Сделка spot	В	сделка покупки-продажи валюты, исполнение обязательств (дата расчетов) по которой осуществляется сторонами на второй за днем заключения сделки рабочий день.
4	Форвардная сделка (forward)	Г	сделка покупки-продажи валюты, исполнение обязательств (дата расчетов) по которой осуществляется сторонами в день ее заключения
5	Фьючерсная сделка (futures)	Д	срочный контракт на покупку-продажу валютных средств, который должен быть исполнен на конкретную дату в будущем

#### **В9. Соотнести категорию качества ссуды и размер расчетного резерва:**

1	Стандартные	А	0-20%
2	Нестандартные	Б	100%
3	Сомнительные	В	21-50%
4	Проблемные	Г	0%
5	Безнадежные	Д	51-100%

#### **В10. Определите соответствие вида отчетности и ее содержания:**

1	Финансовая статистика	А	содержит отчетность о кассовых оборотах, сведения о кредитах, о состоянии картотек неоплаченных расчетных документов и т.п.
2	Финансовая отчетность	Б	содержит в себе бухгалтерскую отчетность - это «Оборотная ведомость по счетам бухгалтерского учета кредитной организации» и «Отчет о прибылях и убытках кредитной организации»
3	Денежно-кредитная статистика	В	содержит отчетность об иностранных операциях, о расчетах между резидентами и нерезидентами.
4	Статистика финансового рынка	Г	отчетность, создаваемая с учетом использования международных стандартов бухгалтерского учета и отчетности. Она дает необходимую базу данных, позволяющих кредитным организациям и надзорным органам более реально оценить показатели ликвидности, платежеспособности и доходности банков и на этой основе определить финансовое состояние банка.
5	Бюджетная статистика	Д	содержит отчетность об остатках средств на счетах по учету доходов федерального бюджета, об остатках средств на счетах органов власти субъектов РФ, местных органов власти, государственных внебюджетных фондов РФ, отчетность о кассовом исполнении федерального бюджета.
6	Статистика платежного баланса	Е	включает отчетность о межбанковских кредитах и депозитах, о некоторых видах валютных операций, о

		проведении конверсионных сделок, о состоянии активов и пассивов в драгоценных металлах.
--	--	---

**С1.** Операционный день 15.07.2019 г. На счете ЧП Сидорова– 22 000 рублей, при этом ему был выдан кредит в сумме 30 000 рублей на 20 дней под 27% годовых. За день по счетам были проведены следующие операции:

1. Наступил срок погашения ссуды.
2. Наступил срок погашения процентов по ссуде.
3. Банк использует покрытый аккредитив и зачисляет средства на счет в сумме 10 000 рублей, так как условия аккредитива выполнены.

Оформите операции соответствующими бухгалтерскими проводками.

**С2.** Банк учитывает вексель, выписанный ОАО «Омега», за 35 дней до даты погашения. Стоимость векселя 15 000 рублей. Ставка 32% годовых. Оплата по векселю основным должником произведена не в срок, а по истечении 14 дней с момента погашения. Оформите указанные операции соответствующими проводками.

**С3.** Сумма сделки 1000\$ США. Курс Банка России 68,30 рублей за 1\$, курс покупки 68,25 рублей, курс продажи 68,40 рублей. Оформите операции купли продажи бухгалтерскими проводками.

**С4.** Назовите и охарактеризуйте Подготовительные мероприятия к составлению бухгалтерского отчета

**С5.** Приведите структуру годового бухгалтерского отчета банка.

## **Б1.В.ДВ.12.01 Особенности учета в торговле**

### **КИМы**

(1 вариант, 25 заданий)

### **Часть А.**

**А1. Фактическая себестоимость приобретённых за оплату товаров включает:**

1. Суммы, уплаченные поставщикам, включая связанные с их доставкой, НДС
2. Суммы, уплаченные поставщикам, включая расходы, связанные с их доставкой, невозмещаемые расходы
3. Суммы, уплаченные поставщикам, включая расходы, связанные с их доставкой, расходы на рекламу, НДС

**А2. Отражена торговая наценка по проданным товарам:**

1. Дебет счёта 90 «Продажи»  
Кредит счёта 44 «Расходы на продажу»
2. Дебет счёта 90 «Продажи»

Кредит счёта 42 «Торговая наценка» - методом красное сторно;

3. Дебет счёта 42 «Торговая наценка»

Кредит счёта 90 «Продажи»

4. Дебет счёта 90 «Продажи»

Кредит счёта 42 «Торговая наценка»

**А3. Контроль за правильным ведением кассовой книги возлагается на:**

1. Главного бухгалтера

2. Руководителя организации

3. Кассира

4. Финансового директора

**А4. Кто устанавливает организациям лимит кассы?**

1. Налоговая инспекция

2. Сам руководитель организации

3. Обслуживающий банк

4. Лимит не устанавливается

5. Финансовый директор

6. Бухгалтер

**А5. Наличные деньги, полученные из учреждений банка, организация может расходовать:**

1. На любые цели, предусмотренные уставом организации

2. Только на те цели, на которые они получены

3. На любые собственные цели, не запрещенные законодательством РФ

4. Только на покупку товара

**А6. Укажите лимит расчетов наличными деньгами между юридическими лицами?**

1. Не устанавливается

2. 200 тысяч рублей по одной сделке

3. 150 тысяч рублей по одной сделке

4. 100 тысяч рублей по одной сделке

5. 60 тысяч рублей по одной сделке

6. 50 тысяч рублей

**А7. Важным условием проведения проверки денежной наличности в кассе является:**

1. Внезапность

2. Быстрота.

3. Присутствие кассира.

4. Установление даты проверки

**А8. Стеклопосуда в организациях розничной торговли учитывается:**

1. На сч. 41/3 «Тара под товаром и порожняк»
2. На сч. 44 «Расходы на продажу»
3. На сч. 41/2 «Товары в розничной торговле»
4. На сч. 43 «Готовая продукция»

**А9. Какую составляющую бухгалтерская подготовка в случае, когда судом отказано в возмещение недостачи товаров виновным лицом:**

1. - Дебет счёта 99 «Прибыли и убытки»  
Кредит счёта 94 «Недостачи и потери от порчи ценностей»
2. - Дебет счёта 91 «Прочие доходы и расходы», субсчёт 2 «Прочие расходы»  
Кредит счёта 94 «Недостачи и потери от порчи ценностей»
3. - Дебет счёта 84 «Нераспределённая прибыль (непокрытый убыток)»  
Кредит счёта 94 «Недостачи и потери от порчи ценностей»
4. - Дебет счёта 73 «Расчёт с персоналом по прочим операциям»  
Кредит счёта 94 «Недостачи и потери от порчи ценностей»

**А10. Учтенные по дебету счёта 44 «Расходы на продажу» в конце месяца включаются:**

1. - В дебет счёта 99 «Прибыли и убытки»
2. - В дебет счёта 84 «Нераспределённая прибыль (непокрытый убыток)»
3. - В дебет счёта 90 «Продажи», субсчёт 2 «Себестоимость продаж»

**Часть В.****В1. Расставить следующие проводки в правильном соответствии:**

1	Приняты к учету товары, поступившие от поставщиков	А	Дт 50 Кт 90; Дт 90 Кт 41
2	По договору мены отражен в учете взаимозачет задолженностей	Б	Дт 41 Кт 60; Дт 19 Кт 60
3	Магазином проданы товары за наличный расчет	В	Дт 60 Кт 62

**В2. Расставить следующие определения в правильном соответствии:**

1	Торговля	А	Вид предпринимательской деятельности в сфере торговли, связанный с реализацией товаров потребительского назначения непосредственно потребителю для личного, семейного, домашнего использования
2	Оптовая торговля	Б	Вид предпринимательской деятельности в сфере торговли, связанный с реализацией товаров производителями или торговыми посредниками для дальнейшего использования в розничной торговле или профессионального использования
3	Мелкооптовая торговля	В	Это особая деятельность людей, связанная с осуществлением актов купли-продажи и представляющая собой совокупность специфических технологических и хозяйственных операций, направленных на обслуживание

			процесса обмена
4	Мелкорозничная торговля	Г	Разновидность розничной торговли, связанная с реализацией товаров, не требующих особых условий продажи, через объекты мелкорозничной сети
5	Розничная торговля	Д	Разновидность оптовой торговли, связанная с реализацией партий товаров производителями и торговыми посредниками для последующей перепродажи в розничной торговле и ином коммерческом обороте

**В3. Вставить пропущенное слово:**

\_\_\_\_\_ - это превышение выручки от покупки товаров над затратами по их приобретению за определенный период времени

**В4. Вставить пропущенное слово:**

\_\_\_\_\_ – это часть валовой прибыли, которая остается в распоряжении торгового предприятия после уплаты в бюджет налога на прибыль

**В5. Вставить пропущенное слово:**

\_\_\_\_\_ - это потеря материальных и денежных ресурсов организаций в результате превышения затрат на производство и сбыт продукции над выручкой от ее реализации, превышения расходов над доходами, неэффективного хозяйствования, недостатков в ценообразовании.

**В6. Расставить следующие определения в правильном соответствии:**

1	Договорная цена	А	цена, по которой предприятие-изготовитель реализует продукцию оптовым покупателям
2	Свободная цена	Б	цена, устанавливаемая по договорённости между производителем (продавцом) и потребителем (покупателем) товаров, услуг
3	Розничная цена	В	цена, которая устанавливается продавцом товара с учётом конъюнктуры рынка, спроса и предложения
4	Оптовая цена	Г	цена, по которой продаётся товар населению поштучно или мелкими партиями

**В7. Укажите правильное наименование уставного (складочного) капитала в зависимости от организационно-правовой формы торговых организаций:**

1	Кооператив	А	Складочный капитал
2	Хозяйственное товарищество	Б	Уставный капитал
3	Унитарное предприятие	В	Паевой фонд
4	Общество	Г	Уставный фонд

**В8. Найдите соответствующее определение каждому виду сделки:**

1	Опционные	А	Сделки, связанные со взаимной передачей прав и обязанностей в отношении стандартных контрактов на поставку биржевого товара (финансовых инструментов, валюты, индексы акций и т.д.)
---	-----------	---	---

2	Форвардные	Б	Сделки, связанные со взаимной передачей прав и обязанностей в отношении реального товара
3	Фьючерсные	В	Сделки, связанные со взаимной передачей прав и обязанностей в отношении реального товара с отсроченным сроком его поставки
4	Простые	Г	Сделки, связанные с уступкой прав на будущую передачу прав и обязанностей в отношении биржевого товара или контракта на поставку биржевого товара

**В9. \_\_\_\_\_ - это часть материально - производственных запасов приобретенных или полученных от других юридических или физических лиц и предназначенные для продажи**

**В10. \_\_\_\_\_ - это передача на возмездной основе права собственности на товары и возмездное оказание услуг одним лицом другому лицу.**

### **Часть С.**

**С1.** ООО «Алжир» продает торговое оборудование за 130 000 руб. (в том числе НДС - 19 830,51 руб.). Первоначальная стоимость станка - 130 000 руб. По данному активу была начислена амортизация в сумме 45 000 руб.

**С2.** Торговая организация для привлечения покупателей провела в отчетном году рекламную акцию - розыгрыш призов. Расходы на приобретение призов составили 59 000 руб. (в том числе НДС - 9000 руб.). Сумма этих расходов учитывается при налогообложении прибыли только в пределах 1 % от полученной выручки. Отразить операции на счетах бух учета.

**С3.** ООО «Парес» приобрело у ЗАО «Раздолье» для розничной торговли партию товаров на сумму 118 000 руб., в том числе НДС - 18 000 руб. ЗАО «Раздолье» предоставило ООО «Лазурь» товарную накладную и счет-фактуру на данную партию товаров. ООО «Лазурь» оплатило товары по безналичному расчету в день их получения.

**С4.** В магазин от поставщика поступила партия сока в упаковке «Тетрапак», в количестве 1 000 пакетов, на сумму 70 800 руб., в том числе НДС (18 %). Цена одного пакета сока без НДС – 60 руб. Торговая надбавка магазина – 25 %. Магазин является плательщиком НДС. Отразить факты хозяйственной жизни магазина.

**С5.** ООО «Промтех» приобрело новое оборудование за 227 000 руб. Его первоначальная стоимость – 192 372,88 руб. Срок полезного использования составил 3 года. Бухгалтер ежегодно должен списывать 1/3 стоимости станка.

### **Б1.В.ДВ.12.02 Бухгалтерский учет в отраслях экономики**

**КИМы**  
(1 вариант, 25 заданий)

**Часть А.**

**А1. Бухгалтерский учет необходим для:**

1. оценки фактического финансового состояния организации;
2. сбора, регистрации и оценки информации в денежном выражении о состоянии имущества, обязательств организации и их изменениях;
3. учета движения материальных, финансовых и трудовых ресурсов организации.

**А2. Какой счет используется для учета издержек обращения в оптовой торговле:**

1. 42 «Торговая наценка»;
2. 44 «Расходы на реализацию»;
3. 43 «Готовая продукция»;
4. 26 «Общехозяйственные затраты».

**А3. В народном хозяйстве организующую роль выполняет учет:**

- 1) оперативный;
- 2) бухгалтерский;
- 3) статистический;
- 4) налоговый.

**А4. Первоначальная стоимость объектов внеоборотных активов, полученных безвозмездно, формируется:**

- а) по текущей рыночной стоимости на дату принятия к учету;
- б) по восстановительной стоимости по балансу инвестора;
- в) по согласованной сторонами стоимости.

**А5. Отражена торговая наценка по проданным товарам:**

1. Дебет счёта 90 «Продажи»  
Кредит счёта 44 «Расходы на продажу»;
2. Дебет счёта 90 «Продажи»  
Кредит счёта 42 «Торговая наценка» - методом красное сторно;
3. Дебет счёта 42 «Торговая наценка»  
Кредит счёта 90 «Продажи»;
4. Дебет счёта 90 «Продажи»  
Кредит счёта 42 «Торговая наценка».

**А6. Какая бухгалтерская запись составляется при начислении амортизации на стоимость строительных машин и механизмов?**

1. Дт. 25 Кт.01;
2. Дт.20 Кт.02;

3. Дт. 02 Кт. 20;
4. Дт 20 Кт. 07.

**А7. Стеклянная посуда в организациях розничной торговли учитывается:**

1. на сч. 41/3 «Тара под товаром и порожня»;
2. на сч. 44 «Расходы на продажу»;
3. на сч. 41/2 «Товары в розничной торговле»;
4. на сч. 43 «Готовая продукция».

**А8. Определение непригодности объектов основных средств организации к дальнейшей эксплуатации является функцией:**

1. главного бухгалтера;
2. главного инженера;
3. главного механика;
4. специально созданной комиссии.

**А9. При строительстве объекта подрядным способом прочие капитальные затраты (например, оплаты услуг архитектурного надзора) относятся к нескольким строящимся объектам, стоимость же прочих капитальных затрат при формировании инвентарной стоимости строящихся объектов распределяется пропорционально:**

1. закреплённой в учетной политике базе распределения;
2. величине прямых расходов на строительства каждого объекта;
3. договорной стоимости строительства каждого объекта;
4. себестоимости строительства каждого объекта.

**А10. В случае если учетной политикой для целей налогообложения организации предусмотрено создание ремонтного фонда, ежемесячные отчисления в этот фонд отражаются по дебету счетов учета затрат и кредиту счета:**

1. 82 «Резервный капитал»;
2. 96 «Резервы предстоящих расходов»;
3. 97 «Расходы предстоящих платежей».

**Часть В.**

**В1. Вставить пропущенное слово:**

\_\_\_\_\_ - продажа товаров населению через торговую сеть, продажа товаров юридическим лицам и ИМ по мелкому опту для хозяйственных нужд или для организации питания.

**В2. Вставить пропущенное слово:**

\_\_\_\_\_ - это документы, при помощи которых компания оформляет произошедшие на предприятии хозяйственные события.



**В3. Вставить пропущенное слово:**

\_\_\_\_\_ - проверка наличия имущества организации и состояния её финансовых обязательств на определённую дату путём сличения фактических данных с данными бухгалтерского учёта.

**В4. Вставить пропущенное слово:**

При реализации за наличные деньги в магазине, не имеющем главной кассы, составляются - \_\_\_\_\_.

**В5. Вставить пропущенное слово:**

\_\_\_\_\_ - это потеря материальных и денежных ресурсов организаций в результате превышения затрат на производство и сбыт продукции над выручкой от ее реализации, превышения расходов над доходами, неэффективного хозяйствования, недостатков в ценообразовании.

**В6. Вставить пропущенное слово:**

\_\_\_\_\_ - это часть материально - производственных запасов, приобретенных или полученных от других юридических или физических лиц, предназначенные для продажи.

**В7. Расставить следующие определения в правильном соответствии:**

1	Торговля	А	Вид предпринимательской деятельности в сфере торговли, связанный с реализацией товаров потребительского назначения непосредственно потребителю для личного, семейного, домашнего использования
2	Оптовая торговля	Б	Вид предпринимательской деятельности в сфере торговли, связанный с реализацией товаров производителями или торговыми посредниками для дальнейшего использования в розничной торговле или профессионального использования
3	Мелкооптовая торговля	В	Это особая деятельность людей, связанная с осуществлением актов купли-продажи и представляющая собой совокупность специфических технологических и хозяйственных операций, направленных на обслуживание процесса обмена
4	Мелкорозничная торговля	Г	Разновидность розничной торговли, связанная с реализацией товаров, не требующих особых условий продажи, через объекты мелкорозничной сети
5	Розничная торговля	Д	Разновидность оптовой торговли, связанная с реализацией партий товаров производителями и торговыми посредниками для последующей перепродажи в розничной торговле и ином коммерческом обороте

**В8. Вставить пропущенное слово:**

\_\_\_\_\_ - совокупность в денежном выражении вкладов учредителей в имущество организации, при её создании для обеспечения деятельности в размерах,

определенных учредительными документами.

**В9. Вставить пропущенное слово:**

В расчетно-платежной ведомости на выплату заработной платы должны быть указаны - \_\_\_\_\_.

**В10. Найдите соответствующее определение каждому виду прибыли:**

1	Чистая прибыль	А	Разница между ценой (валовым доходом) и явными издержками производства
2	Валовая прибыль	Б	Разница между валовым доходом и экономическими издержками
3	Бухгалтерская прибыль	В	Разница между общими общей прибылью, налогами, отчислениями, обязательными платежами.
4	Экономическая прибыль	Г	Превышение выручки над переменными затратами на производство продукции, которое позволяет возместить постоянные затраты и получить прибыль.
5	Маржинальная прибыль	Д	Разница доходов и прямых расходов на производство

**Часть С.**

**С1.** Организация розничной торговли приобрела товар на сумму 236 тыс. руб., в т.ч. НДС. Согласно учетной политики приобретаемые товары оцениваются по продажной стоимости. Продажная стоимость партии товара определена в размере 280 тыс. руб. Товар оплачен поставщику. Составить бухгалтерские проводки.

**С2.** Материально ответственному лицу продовольственного магазина выдано под отчет на закупку овощей 15 000 руб. Материально ответственное лицо приобрело у физических лиц овощи на общую сумму 13 500 руб. Остаток аванса сдан в кассу организации. Составить бухгалтерские проводки.

**С3.** В ходе инвентаризации дебиторской задолженности выяснилось, что на балансе организации числится дебиторская задолженность на сумму 22 800 руб., возникшая по договору поставки продукции, срок исковой давности по которой истек. Организация списывает неистребованную дебиторскую задолженность. Резерв сомнительных долгов по этой задолженности не создавался. Составить бухгалтерские проводки.

**С4.** ООО «Стиль» приобрело новое оборудование за 227 000 руб. Его первоначальная стоимость – 192 372,88 руб. Срок полезного использования составил 3 года. Бухгалтер ежегодно должен списывать 1/3 стоимости станка.

**С5.** В отчетном году для привлечения покупателей торговая организация провела рекламную акцию - розыгрыш призов. Расходы на приобретение призов составили 59 000 руб. (в том числе НДС - 9000 руб.). Сумма этих расходов учитывается при налогообложении прибыли только в пределах 1 % от полученной выручки. Отразить операции на счетах бух учета.

## **Блок 2. Практика**

Оценочные средства по практикам являются структурным элементом рабочей программы практики.

## **Блок 3. Государственная итоговая аттестация**

### **КИМы к комплексному государственному экзамену (при наличии экзамена в УП)**

Оценочные средства по ГИА представлены ежегодно утверждаемой тематикой ВКР.

### **ФТД.В.01 Бухгалтерский учет в кредитных организациях**

#### **КИМы (1 вариант, 25 заданий)**

#### **Часть А.**

**А1. Когда должен быть составлен первичный баланс банка:**

- а) в день совершения операций;
- б) до 12 часов следующего рабочего дня;
- в) до конца следующего рабочего дня;
- г) до конца рабочей недели.

**А2. В рамках подготовительных мероприятий к составлению бухгалтерского отчета начисляют и отражают % за:**

- а) отчетный год;
- б) 4 квартал отчетного года;
- в) полугодие;
- г) отчетный месяц.

**А3. Главная особенность бухгалтерского учета в банках - это:**

- а) непрерывность;
- б) оперативность;
- в) автоматизация;
- г) использование двойной записи.

**А4. Задачей какого вида учета является контроль за операцией и состоянием счета:**

- а) внесистемного;

- б) аналитического;
- в) синтетического;
- г) оперативного.

**A5. В надзорные органы предоставляется:**

- а) закрытая отчетность;
- б) внешняя отчетность;
- в) и закрытая и внешняя отчетность;
- г) не предоставляется отчетность.

**A6. Какую из перечисленных операций не разрешается проводить заключительными оборотами:**

- а) расчеты внутри банка, начатые в отчетном году;
- б) начисление налогов;
- в) начисление процентов;
- г) доначисление амортизации.

**A7. В каком случае публикуемые формы отчетности могут не создаваться:**

- а) при наличии убытка;
- б) в случае несоблюдения основных экономических нормативов;
- в) в случае отрицательного аудиторского заключения;
- г) при достаточном объеме собственного капитала.

**A8. Сведения о реальном финансовом состоянии банка дает:**

- а) бухгалтерская отчетность;
- б) финансовая отчетность;
- в) публикуемая отчетность;
- г) статистическая отчетность.

**A9. Сведения о состоянии картотек неоплаченных документов содержатся в:**

- а) финансовой отчетности;
- б) финансовой статистике;
- в) денежно-кредитной статистике;
- г) публикуемой отчетности.

**A10. Бухгалтерская отчетность банка относится к категории:**

- а) бюджетная статистика;
- б) денежно-кредитная статистика;
- в) финансовая статистика
- г) бюджетно-финансовая статистика.

**Часть В.**

**В1. Соотнести главы плана счетов и их названия:**

1	А	а	Внебалансовые счета
2	Б	б	Счета доверительного управления
3	В	в	Балансовые счета
4	Г	г	Счета по учету требований и обязательств по производным финансовым инструментам и прочим договорам (сделкам), по которым расчеты и поставка осуществляются не ранее следующего дня, после заключения договора (сделки)

**В2. Соотнести вид и сущность банковского контроля:**

1	Предварительный	А	контроль документов клиентов на открытие счета
2	Текущий	Б	проверка целевого использования кредита
3	Последующий	В	проверка достоверности отчетности банка
		Г	проверка возможности совершения операции исходя из наличия средств на счете
		Д	аудит бухгалтерской отчетности

**В3. Соотнести счета бухгалтерского учета с активом и пассивом баланса:**

1	Актив	А	Неиспользованные кредитные линии по предоставлению кредитов
2	Пассив	Б	Основные средства банка
		В	Корреспондентские счета кредитных организаций в Банке России
		Г	Средства в расчетах. Расчетные чеки
		Д	Суммы, поступившие на корреспондентские счета до выяснения
		Е	Резервный капитал
		Ж	Расчетный счет клиента
		З	Касса банка

**В4. Определите соответствие (очередность платежей):**

1	Первая	А	по исполнительным документам, предусматривающим перечисление или выдачу денежных средств для расчетов по выплате выходных пособий и оплате труда с лицами, работающими или работавшими по трудовому договору (контракту), по выплате вознаграждений авторам результатов интеллектуальной деятельности
2	Вторая	Б	по платежным документам, предусматривающим перечисление или выдачу денежных средств для расчетов по оплате труда с лицами, работающими по трудовому договору (контракту), поручениям налоговых органов на списание и перечисление задолженности по уплате налогов и сборов в бюджеты бюджетной системы Российской Федерации, а также поручениям органов контроля за уплатой страховых взносов на списание и перечисление сумм страховых взносов в бюджеты государственных внебюджетных фондов
3	Третья	В	по исполнительным документам, предусматривающим удовлетворение других денежных требований
4	Четвертая	Г	по исполнительным документам, предусматривающим перечисление или выдачу денежных средств со счета для удовлетворения требований о возмещении вреда, причиненного жизни и здоровью, а также требований о взыскании алиментов
5	Пятая	Д	по другим платежным документам в порядке календарной очередности

**В5. Определите соответствие формы безналичных расчетов и ее содержанием:**

1	Аккредитив	А	распоряжение владельца счета обслуживающему его банку перевести определенную денежную сумму со своего счета на счет получателя
2	Чек	Б	условное денежное обязательство, принимаемое банком по поручению плательщика произвести платежи в пользу

			получателя средств по предъявлении последним документов, соответствующих условиям платежа, или предоставить право другому банку произвести такие платежи.
3	Инкассовое поручение	В	расчетный документ, на основании которого производится списание денежных средств со счетов плательщиков в бесспорном порядке
4	Платежное требование	Г	требование кредитора по основному договору к должнику об уплате определенной денежной суммы через банк
5	Платежное поручение	Д	ничем не обусловленное распоряжение банку произвести платеж указанной в нем суммы

#### **В6. Определите соответствие:**

1	возобновляемая кредитная линия	А	осуществление банком платежей со счета, несмотря на отсутствие на нем денежных средств.
2	невозобновляемая кредитная линия	Б	договор, по которому предусмотрена выдача кредита несколькими суммами в пределах общего размера и срока договора.
3	Овердрафт	В	договор о предоставлении заемщику ссуды, в котором определяется максимальный размер единовременной задолженности клиента-заемщика по полученным кредитам (лимит задолженности) и предусматривается возможность ее полного или частичного погашения на протяжении срока действия договора с правом последующего кредитования клиента до установленного лимита.

#### **В7. Определите соответствие профессиональной деятельности банков на рынке ценных бумаг:**

1	брокерская	А	оказание услуг по хранению сертификатов ценных бумаг и/или учету и переходу прав на ценные бумаги
2	дилерская	Б	совершение банком сделок купли-продажи ценных бумаг от своего имени и за свой счет путем публичного объявления цен покупки и/или продажи определенных ценных бумаг с обязательством покупки и/или продажи этих ценных бумаг по объявленным им ценам
3	клиринговая	В	осуществление банком от своего имени за вознаграждение в течение определенного срока доверительного управления переданными ему во владение и принадлежащими другому лицу в интересах этого лица ценными бумагами; денежными средствами, предназначенными для инвестирования в ценные бумаги; денежными средствами и ценными бумагами, получаемыми в процессе управления ценными бумагами
4	депозитарная	Г	совершение банком гражданско-правовых сделок с ценными бумагами в качестве поверенного или комиссионера, действующего на основании договора поручения или комиссии, а также доверенности на совершение таких сделок при отсутствии указаний на полномочия поверенного или комиссионера в договоре
5	деятельность по	Д	деятельность по определению взаимных обязательств (сбор, сверка, корректировка информации по сделкам с ценными

	управлению ценными бумагами		бумагами и подготовка бухгалтерских документов по ним) и их зачету по поставкам ценных бумаг и расчетам по ним
6	деятельность по управлению ценными бумагами	Е	осуществление банком от своего имени за вознаграждение в течение определенного срока доверительного управления переданными ему во владение и принадлежащими другому лицу в интересах этого лица ценными бумагами; денежными средствами, предназначенными для инвестирования в ценные бумаги; денежными средствами и ценными бумагами, получаемыми в процессе управления ценными бумагами

### **В8. Определите соответствие валютных сделок**

1	Сделка today	А	сделка покупки-продажи валюты, исполнение обязательств (дата расчетов) по которой осуществляется сторонами на следующий за днем заключения сделки рабочий день.
2	Сделка tomorrow	Б	срочный контракт на покупку-продажу валютных средств, по которому возникает требование или обязательство возместить курсовую разницу (маржу) между курсом сделки и курсом, который будет зафиксирован на рынке на дату закрытия контракта.
3	Сделка spot	В	сделка покупки-продажи валюты, исполнение обязательств (дата расчетов) по которой осуществляется сторонами на второй за днем заключения сделки рабочий день.
4	Форвардная сделка (forward)	Г	сделка покупки-продажи валюты, исполнение обязательств (дата расчетов) по которой осуществляется сторонами в день ее заключения
5	Фьючерсная сделка (futures)	Д	срочный контракт на покупку-продажу валютных средств, который должен быть исполнен на конкретную дату в будущем

### **В9. Соотнести категорию качества ссуды и размер расчетного резерва:**

1	Стандартные	А	0-20%
2	Нестандартные	Б	100%
3	Сомнительные	В	21-50%
4	Проблемные	Г	0%
5	Безнадежные	Д	51-100%

### **В10. Определите соответствие вида отчетности и ее содержания:**

1	Финансовая статистика	А	содержит отчетность о кассовых оборотах, сведения о кредитах, о состоянии картотек неоплаченных расчетных документов и т.п.
2	Финансовая отчетность	Б	содержит в себе бухгалтерскую отчетность - это «Оборотная ведомость по счетам бухгалтерского учета кредитной организации» и «Отчет о прибылях и убытках кредитной организации»
3	Денежно-кредитная статистика	В	содержит отчетность об иностранных операциях, о расчетах между резидентами и нерезидентами.
4	Статистика финансового	Г	отчетность, создаваемая с учетом использования

	рынка		международных стандартов бухгалтерского учета и отчетности. Она дает необходимую базу данных, позволяющих кредитным организациям и надзорным органам более реально оценить показатели ликвидности, платежеспособности и доходности банков и на этой основе определить финансовое состояние банка.
5	Бюджетная статистика	Д	содержит отчетность об остатках средств на счетах по учету доходов федерального бюджета, об остатках средств на счетах органов власти субъектов РФ, местных органов власти, государственных внебюджетных фондов РФ, отчетность о кассовом исполнении федерального бюджета.
6	Статистика платежного баланса	Е	включает отчетность о межбанковских кредитах и депозитах, о некоторых видах валютных операций, о проведении конверсионных сделок, о состоянии активов и пассивов в драгоценных металлах.

### **Часть С.**

**С1.** Операционный день 15.07.2019 г. На счете ЧП Сидорова – 22 000 рублей, при этом ему был выдан кредит в сумме 30 000 рублей на 20 дней под 27% годовых. За день по счетам были проведены следующие операции:

1. Наступил срок погашения ссуды.
2. Наступил срок погашения процентов по ссуде.
3. Банк использует покрытый аккредитив и зачисляет средства на счет в сумме 10 000 рублей, так как условия аккредитива выполнены.

Оформите операции соответствующими бухгалтерскими проводками.

**С2.** Банк учитывает вексель, выписанный ОАО «Омега», за 35 дней до даты погашения. Стоимость векселя 15 000 рублей. Ставка 32% годовых. Оплата по векселю основным должником произведена не в срок, а по истечении 14 дней с момента погашения. Оформите указанные операции соответствующими проводками.

**С3.** Сумма сделки 1000\$ США. Курс Банка России 68,30 рублей за 1\$, курс покупки 68,25 рублей, курс продажи 68,40 рублей. Оформите операции купли продажи бухгалтерскими проводками.

**С4.** Назовите и охарактеризуйте Подготовительные мероприятия к составлению бухгалтерского отчета

**С5.** Приведите структуру годового бухгалтерского отчета банка.

**ФТД.В.02 Творческое наследие И.А. Бунина в научной и образовательной деятельности Елецкого государственного университета им. И.А. Бунина**

**КИМы**



(1 вариант, 25 заданий)

**Часть А.**

Выбрать правильный ответ:

**А1. И.А. Бунин родился в ...**

- а) 1861;
- б) 1870;
- в) 1905;
- г) 1899.

**А2. И.А. Бунин родился в...:**

- а) Ельце;
- б) Москве;
- в) Воронеже;
- г) Липецке.

**А3. Первое опубликованное стихотворение И.А. Бунина:**

- а) «Памяти Надсона»;
- б) «Вечер»;
- в) «Родина»;
- г) «И цветы, и шмели, и трава...».

**А4. В 1903 году за книгу «Листопад» и перевод «Песни о Гайавате» Бунин получил:**

- а) Нобелевскую премию;
- б) Ленинскую премию;
- в) Пушкинскую премию;
- г) Николаевскую премию.

**А5. Как называлось родовое имение Буниных?**

- а) Ясная поляна;
- б) Озёрки;
- в) Болдино;
- г) Мишенское.

**А6. В дневнике «Окаянные дни» отражены события:**

- а) революции 1917 года;
- б) Второй мировой войны;
- в) эмиграции;
- г) обучения в мужской гимназии.

**А7. Нобелевскую премию И.А. Бунин получил в:**

- а) 1933;
- б) 1903;

- в) 1941;
- г) 1938.

**А8. Какое из произведений не принадлежит перу И.А. Бунина:**

- а) «Деревня»;
- б) «Степь»;
- в) «Над городом»;
- г) «Темные аллеи».

**А9. Годы эмиграции И.А. Бунин провел в:**

- а) Франции;
- б) Великобритании;
- в) Китае;
- г) США.

**А10. Умер И.А. Бунин в:**

- а) 1980;
- б) 1945;
- в) 1953;
- г) 1968.

### **Часть В.**

**В1. Установите соответствие между именем героя и названием произведения И.А. Бунина:**

1) Оля Мещерская	а) «Темные аллеи»
2) Надежда	б) «Жизнь Арсеньева»
3) Лика	в) «Солнечный удар»
4) Без имени	г) «Легкое дыхание»

**В2. Укажите рассказ, в котором есть такой пейзаж: «Улица была совершенно пуста. Дома были совершенно одинаковые, белые, двухэтажные, купеческие, с большими садами, и казалось, что в них нет ни души; белая густая пыль лежала на мостовой; и всё это слепило, всё было залито жарким, пламенным и радостным, но здесь как будто бесцельным солнцем»:**

- а) «Солнечный удар»;
- б) «Чистый понедельник»;
- в) «Антоновские яблоки»;
- г) «Над городом»

**В3. Об этом храме И.А. Бунин в рассказе «Над городом» писал: "Глядя на колокольню снизу, с церковного двора, мы сами чувствовали, до чего мы еще малы, и было жутко немного, потому что облака в ясном весеннем небе медленно уходили от нас, а высокая белая колокольня, суживаясь кверху и блестя золотым крестом под облаками, медленно, плавно валились на**

церковный двор -- и крест был похож на человечка с распростертыми руками...". Назовите этот храм города Ельца.



**Б4. Найти соответствия между символическими деталями, образами и произведениями И. А. Бунина:**

1) старинные портреты предков, древние книги в кожаных переплетах	а) «Солнечный удар»
2) портрет босого Льва Толстого, Новодевичий монастырь, ресторан «Прага», турецкий диван, гранатовое бархатное платье	б) «Антоновские яблоки»
3) корабль «Атлантида», бушующий океан, нанятая за деньги танцующая пара, играющая в любовь	в) «Чистый понедельник»
4) розовый пароход, прекрасная незнакомка, яркий, солнечный день	г) «Господин из Сан-Франциско»

**Б5. Определите рассказ И. Бунина по портрету героя.**

а) «Нечто монгольское было в его желтоватом лице с подстриженными серебряными усами, золотыми пломбами блестели его крупные зубы, старой слоновой костью — крепкая лысая голова».

б) «...она ничего не боялась — ни чернильных пятен на пальцах, ни раскрасневшегося лица, ни растрёпанных волос, ни заголившегося при падении колена. Без всяких её забот и усилий и как-то незаметно пришло к ней всё то, что так отличало её ... - изящество, нарядность, ловкость, ясный блеск глаз».

в) «Платьице на ней ситцевое, рябенькое, башмаки дешёвые; икры и колени полные, девичьи, круглая головка с небольшой косой вокруг неё так мило откинута назад...»

г) «...тёмноволосая ...чернобровая и ...ещё красивая не по возрасту женщина, похожая на пожилую цыганку...»

**Б6. Определите, на какой фотографии изображен храм, которому посвящены эти строки И. Бунина:**

«Как въехали мы в город, не помню. Зато как помню городское утро! Я висел над пропастью, в узком ущелье из огромных, никогда мною не виданных домов, меня ослеплял блеск солнца, стекол, вывесок, а надо мной на весь мир разливался какой-то дивный музыкальный кавардак: звон, гул колоколов с колокольни Михаила Архангела, возвышавшейся надо всем в таком величии, в такой роскоши, какие и не снились римскому храму Петра, и такой громадой, что уже никак не могла поразить меня впоследствии пирамида Хеопса».

а)



б)



в)



г)



**Б7. Назовите женщину на фото рядом с И.А. Буниным:**



- а) В. Муромцева-Бунина;
- б) В. Пащенко;
- в) А. Цакни;
- г) М. Бунина.

**Б8. Определите место, где находится памятник И.А. Бунину, установленный Е.П. Крикуновым в 1995 г. в Ельце:**



- а) Красная площадь;
- б) Сквер И.А. Бунина;

- в) Городской парк;
- г) ул. Октябрьская.

**Б9. Определите, какой объект туристского показа, связанный с И.А. Буниным, изображен на фотографии:**



- а) женская гимназия в г. Ельце;
- б) мужская гимназия в г. Ельце;
- в) здание газеты «Орловский вестник» в Орле.
- г) здание дворянского собрания в Ельце.

**Б10. Определите, кто изображен на фотографии с И.А. Буниным:**



- а) писатель А.Чехов;
- б) композитор С.Рахманинов;
- в) писатель Л.Андреев;
- г) художник И. Левитан.

### **Часть С.**

**С1. Выбрать из произведений И.А. Бунина, предложенных для обязательного прочтения, стихотворение или отрывок прозы, посвященный теме Родины, сделать видеозапись с прочтением текста, разместить в VK в группе «Россия Ивана Бунина».**

**С2. Выбрать из произведений И.А. Бунина, предложенных для обязательного прочтения, стихотворение или отрывок прозы, посвященный теме Любви, сделать видеозапись с прочтением текста, разместить в VK в группе «Россия Ивана Бунина».**

**С3. Выбрать из произведений И.А. Бунина, предложенных для обязательного прочтения, стихотворение или отрывок прозы, посвященный теме Природы, сделать видеозапись с прочтением текста, разместить в VK в группе «Россия Ивана Бунина».**

**С4. Выбрать из произведений И.А. Бунина, предложенных для обязательного прочтения, стихотворение или отрывок прозы, посвященный теме Русской усадьбы, сделать видеозапись с прочтением текста, разместить в VK в группе «Россия Ивана Бунина».**

**С5. Выбрать из произведений И.А. Бунина, предложенных для обязательного прочтения, стихотворение или отрывок прозы, отражающей мироощущение православного человека, сделать видеозапись с прочтением текста, разместить в VK в группе «Россия Ивана Бунина».**